LA PRENSA

Año LIV — Núm. 19.411 — BUENOS AIRES, DOMINGO 1.º DE ABRIL DE 1923 — Dirección y Administración: Avenida de Mayo 567 y 575

EDICION DE 30 PAGINAS

DIARIO DE LA MAÑANA

(Fundado el 18 de octubre de 1869)

Precio del ejemplar: 10 centavos

TARIFA DE SUSCRIPCION

	Capital	Interior	Exterior
	$ %	$ %	$ oro
Un mes	3.40	—	—
Tres meses	9.80	7.50	7.50
Seis meses	13.30	15.—	15.—
Un año	27.60	30.—	30.—

República, Estados Unidos, Cuba, Puerto Rico, Perú, Ecuador, Colombia, Costa Rica, Honduras y San Salvador.

Tres meses	$ oro	3.30
Seis meses	» »	6.60
Un año	» »	13.20

SUD AMERICA

Tres meses	$ %	11.—
Seis meses	» »	22.—
Un año	» »	44.—

Los avisos se reciben con tarifa ordinaria desde las 8 en verano y desde las 9 en invierno hasta las 19. Después de esa hora se cobra doble tarifa.

Los pedidos de suscripción, cambio de dirección, inserción de avisos y cualquier otra comunicación relacionada con la administración de este diario, deberán dirigirse al administrador.

Toda otra correspondencia envíese a nombre de la dirección.

No se atenderá pedido de ningún ejemplar suelto que se haga fuera del radio de nuestros repartos en el municipio de la capital sin que se acompañe el importe adelantado trimestre, semestre o un año adelantados, de acuerdo con la tarifa que antecede. Las suscripciones pueden empezarse en cualquier fecha, pero terminarán el 31 de marzo, 30 de junio, 30 de septiembre o 31 de diciembre.

El importe de las suscripciones podrá remesarse en la siguiente forma: por giro postal, por cule de ferrocarril o transporte y por medio de casas bancarias y de comercio.

SUCURSALES EN LA CAPITAL

NORTE

Calle Cabildo 2217.—U. T. 2101, Belgrano

Abierta desde las 9 hasta las 19. Comprende el barrio de Belgrano y villas circunvecinas. Los avisos para el día se reciben hasta las 18 solamente.

SUR

Almirante Brown 536 (Boca).—U. T. 411 B. Oeden

Abierta desde las 9 hasta las 19. Comprende los barrios de Boca y Barracas. Los avisos para el día se reciben hasta las 18 solamente.

OESTE

Rivadavia 5291.—U. T. 1315, Flores

Abierta desde las 9 hasta las 19. Comprende los barrios de Caballito y Flores. Los avisos para el día se reciben hasta las 18 solamente.

En estas sucursales se reciben avisos para todas las secciones del diario en igual tarifa y condiciones que las establecidas en la casa central. Se hace también la venta de diarios a los revendedores locales sin recargo en el precio y se admiten suscripciones.

EN EL INTERIOR

EN AVELLANEDA—

Alsina núm. 42, U. T. 2131, Avellaneda.—Abierta desde las 9 hasta las 19. Comprende el barrio de Avellaneda y villas circunvecinas. Los avisos para el día se reciben hasta las 18 solamente.

EN LA PLATA—

Calle 49 núm. 726, entre 9 y 10, U. T. 114.—Director: Manuel M. Eliçabe.

EN SANTA FE—

Calle San Martín núm. 696.—Para avisos, suscripciones e informes en general:

EN PARANA—

Calle 25 de Mayo núm. 55.—Recibe avisos, suscripciones y proporciona toda clase de informes.

EN CORDOBA—

Calle [illegible] Director: [illegible] recibe avisos y suscripciones [illegible] Agencia General de Publicaciones, calle Rivera Indarte 169.

EN ROSARIO—

Calle Rioja 956 núm. 1022.—Director: Carlos O. Bellone, informes, noticias y recibos avisos. La suscripción mensual, a cargo de la Agencia General de Publicaciones, calle San Lorenzo 1280.

EN EL EXTERIOR

EN PARIS—

Boulevard des Capucines.—Director: señor Francisco Cayaux.

Salón de lectura con todos los periódicos de la América latina. Sala de reuniones para los residentes sudamericanos en París.

Exposición gratuita de productos argentinos.

Boletín telegráfico de acontecimientos publicados recibidos en Sud América.

Correo Francés gratuito para la correspondencia dirigida a los residentes sudamericanos en París.

EN LONDRES—

Para anuncios e informes, dirigirse al señor Harold Neill, 22 Eldon Road, Kensington, W.

EN MADRID—

Dirigirse al señor Mariano Martín Fernández, plaza Celenque 8.

EN GENOVA—

Mario Fantozzi, plazza de Ferrari 36.

EN NUEVA YORK—

Para noticias e informes, suscripciones y avisos, dirigirse al señor Romeo Rondoni, representante exclusivo de LA PRENSA, 61 Chambers Street.

EN MONTEVIDEO—

Calle Ander núm. 1242.—Director: Manuel Ortiz Cornel.

Sala de informaciones y oficina receptora de avisos y suscripciones.

Gerente: Roque Risaldi, calle Sarandí y Juan C. Gómez.

SERVICIOS GRATUITOS ANEXOS

CONSULTORIO MEDICO-QUIRURGICO

Doctor Julio Darnet, director

HORARIO

Clínica médica:

Doctor Julio Darnet, lunes, miércoles y viernes, de 15 a 17.

Doctor Vicente Lavalle, miércoles, de 9 a 10.

Venenos:

Lunes, miércoles y viernes, de 15 a 19

Clínica quirúrgica y enfermedades de las mujeres:

Doctor Salvador A. Marino, martes, de 17 a 18.

Clínica quirúrgica:

Doctor Carlos Robertson Lavalle.

Doctor Ricardo Sarmiento Lasplur, jueves, de 17 a 19.

Enfermedades de los ojos:

Doctor Antonio J. Manes, martes, de 9 a 10.

Enfermedades de la garganta, de la nariz y de los oídos:

Doctor Urbano A. Fernández, viernes, de 9.30 a 10.30.

Enfermedades del estómago:

Doctor Juan B. Señorans.

Urología:

Doctor Angel P. Ortiz, jueves, de 10,30 a 11.30.

Enfermedades de los niños:

Doctor Manuel M. Raverot, martes, de 17 a 19.

Bacteriología aplicada a la clínica:

Doctor Julio Méndez.

Doctor José Badía.

Química aplicada a la clínica:

Doctor Francisco P. Lavalle.

Doctor Manuel I. Nelson.

Enfermedades de la boca y especialmente odontología:

Doctor León Pereyra, jueves, de 9 a 10.

Dirijanse las comunicaciones relativas al Consultorio a su director, el doctor Julio Darnet, Rivadavia 576.

CONSULTORIO DE QUIMICA INDUSTRIAL

Director: doctor Carlos E. Pinto

Consultas: lunes, miércoles y viernes, de 17 a 19.

La secretaría del Consultorio funciona también los jueves, a las mismas horas, Avenida de Mayo 567.

CONSULTORIO AGRICOLA-GANADERO

Director: doctor Roberto Escutra, médico-veterinario

Consultas verbales para los ganaderos, los miércoles, de 17 a 18.

Las consultas del interior de la República se contestarán por carta o en la "Información Utiles" de LA PRENSA.

CONSULTORIO JURIDICO

Abogados: Dres. Enrique Calot, Gerardo Fernández Basualdo y Francisco A. Romay.

El Consultorio Jurídico admite diariamente consultas verbales, en su local, calle Rivadavia número 564, con el siguiente horario:

Lunes y jueves, de 14 a 18, Dr. Fernández Basualdo; martes, miércoles, viernes y sábados, Dr. Romay, de 14 a 16, y Dr. Calot, de 16 a 18.

Se recomienda a las personas que concurran al Consultorio se dirijan siempre al abogado que haya intervenido en el conocimiento de su asunto.

Son admitidas a las consultas todas las personas, sin distinción ni restricción de ninguna especie, sean abonados a LA PRENSA o no.

Para que los beneficios del Consultorio se extiendan a las personas de la campaña y del exterior, les será permitido a éstas dirigirse por carta, que contenga la exposición clara de una cuestión jurídica y el importe en estampillas del franqueo de retorno.

Dichas cartas se dirigirán al directo de LA PRENSA.

El Consultorio Jurídico gratuito publicará, en la sección "Informaciones Utiles", informes de interés y provecho públicos en forma general; pero en manera alguna contestará en esta sección las preguntas de interés privado, por las que se deberá ocurrir "personalmente" a su oficina.

El Consultorio no mantiene correspondencia por escrito con personas que le dirijan cartas desde la Capital Federal.

Es requisito necesario para que el Consultorio redacte escritos, la presentación de declaratoria de pobreza.

SALONES DE ACTOS PUBLICOS CONFERENCIAS Y ASAMBLEAS

LA PRENSA ha destinado dos salones a la celebración de actos públicos: uno en el segundo piso, para asambleas populares, no muy numerosas; reuniones de comisiones y conferencias; y el gran salón de fiestas, situado en el primer piso, para solemnidades, veladas o conciertos iniciados por este diario con fines de cultura, caridad o beneficencia.

ESCUELA GRATUITA DE MUSICA DE "LA PRENSA"

Directora: señora María Rosa Farcy de Montal.

Clases elementales y superiores de solfeo, canto, piano, violín y viola.

Enseñanza de la música, considerada como el lenguaje del sentimiento. Técnica del ritmo, estudio mental de los sonidos sucesivos y simultáneos.

Entonación sin piano, de los sonidos, sin alteración y con ella, de todas las escalas diatónicas y cromáticas. Lectura a primera vista y trasposición de solfeo (entonado sin acompañamiento), canto, piano, violín y viola.

POSTE RESTANTE de "LA PRENSA"

En esta administración se hallan depositadas las cartas que a continuación siguen, las que serán entregadas, previo justificativo, de 12 a 18:

Juana Domínguez, Eusebia Aldanábal, Alberto Collado, Juan Murga Sans, Cipriano Anglada, Rufino Alonso Sánchez, Juan Dovler, Luis d'Aguilar, Antonio Fouce, D. Angelo Fabbio Ferraro Catanese, Cristina Mesaya, Antonio Pereyro Oil, Demetrio Vázquez Bermello, Segundo Martínez, Dámaso Malendo, José Ma. Torres Tristani, Gregorio Hanchan, Jesús Millán y Millán, Guillermo Menéndez, María Andueza, Félix Rodríguez, Esther Obeden Feujel.

Nota: Este servicio es gratuito y exclusivo para las cartas que lleguen del exterior; las que procedan de esta capital o del interior de la República, se serán recibidas por esta administración, y las que se pongan en ella dentro de un mes, se devolverán al correo. Este servicio no admite empresas, tarjetas postales ni circulares de ninguna clase. Esta administración no se hace responsable por los errores que puedan ocurrir en las entregas de las cartas.

DIVERSIONES PUBLICAS

TEATROS

COLON — Temporada oficial 1923.—Mañana: Gran concierto. Director: Ricardo Strauss. Ultimo Martinozzi, Tarquini Soldi, Tiburzzi, Antonino Belleza, Franco Fanfarello, Mariano Fuentes, Constantino Terrucio, Calusio, Luis Ricci, Regisseur general: Camm. Mario Sammarco, Sarpanow, Claudia Muzio, Ninon Vallin, Toti Dalmonte, Carlota Dahmen, Gertrudis Kappel, Nelly Martyl, Mina Spani, Elena Hira, Bruna, Dragone, Lina Morelli, Elcira Rossi, Agnese Parrier, María Lilloni, Giannina Gattanco, Mezzo-soprano: Flora Perini, María Olsewska, Lydia Bertana. Tenores: Aureliano Pertile, Miguel Fleta, Walter Schaffhoff, John Sullivan, Folco Bottaro, Luis Nardi, Nello Palai, Renato Simoni. Barítonos: Carlos Galeffi, Armando Crabbé, Emilio Schipper, José Segura, Taillon, Ciro Scafa. Bajos: Marcel Journet, Giulio Cirino, Carl Braun, Claudio Mansueto. Bajos cómicos: Miguel Flora, Gino Devecchi. Maestro de coros: Achille Consoli. Apuntadores: Giovanni Passeri, Hans Hama. Jefe de maquinarias: ing. Pericle Ansaldo. Primera bailarina: María de Olenewa. 32 bailarinas y bailarinas, 90 profesores de orquesta, 100 coristas de ambos sexos, 24 músicos de banda, 24 niños cantores. Novedades: Debora a Jaele, de Hildebrando Pizzetti; Sakuntala, de Franco Alfano; Electra, de Ricardo Strauss; Vida breve, Manuel de Falla; Ruquela, de Felipe Buedo; Ilse, de Gilardo Gilardi. Repertorio: Aida, Guillermo Tell, Rigoletto, Lucía, Traviata, Sonámbula, Tosca, Boris Godunoff, Manon Lescaut, Tristán e Isolda, Lohengrin, Walkyria, Salomé, Dannazione di Faust, Marouff, Luisa, Manon, Thais, Fausto, Loreley, etc. Precio de abono a 30 funciones de martes y viernes y 20 funciones de jueves y domingos, comprendidos 5 conciertos de Filarmónicos de Viena. Palcos bajos, con 4 entradas, $ 5.500; id. balcón, con 4 entradas, $ 5.500; id. altos, con 4 entradas, $ 3.200; id. baignoires, con 4 entradas, $ 3.200; id. casuela mixta, con 4 entradas, $ 2.000; id. galería, con 4 entradas, $ 795. Tertulias de plateo, con entrada, $ 595; casuela mixta, 1a., 2a. y 3a. clase, con entrada, $ 275; tertulia alta, 1a., 2a. y 3a. clase, con entrada, $ 243; galería alta, 1a., 2a. y 3a. clase, con entrada, $ 118. En la administración del teatro está abierto el abono, todos los días.

COLISEO — Compañía lírica italiana, dirigida por el maestro Giovanni Pratinni—Hoy, dos funciones, matinée a las 15.30: Aida. Noche, a las 21: Rigoletto, con la soprano Helena Wall, tenor Salvati y barítono Pilotto. Plateo con entrada, 4 $. Mañana lunes, función popularísima, a 2 $ la plateo, con Manón, de Massenet, con la soprano De Zorzi y el tenor Salvati. Martes 3: presentación de la soprano argentina Zoraide Coruccli, con Loreley, de Catalani.

CERVANTES — Gran compañía de operetas y revistas francesas. Dirección L. Volterra—Presentación, 6 de abril. Están en venta las localidades para los 10 primeros.

COLON — Matinées de danzas clásicas. Condesa de Villeneuve (La danseuse tragique): Oreo Violkia, de L'Opera de Petrograd; Diego Vinesansky, de L'Opera de Moscú y Scala de Milán y conjunto de veinte bailarinas. Presentación, 12 de abril.

VICTORIA — U. T. 5510, Rivad.—Compañía argentina de comedias Roberto Casaux. Director artístico: D. Joaquín Dicenta—Hoy, dos grandes funciones. Matinée a las 15; noche, a las 21.15: El otro marido. En un burro, tres taburros...

NUEVO — Corrientes 1530 U. T. 3674, Lib.—Gran compañía lírica italiana, de la cual forma parte la celebrada soprano María Javor Várnay, bajo la dirección del maestro concertador Bruno Mari. Maestros sustitutos: Napoleón Lisko, América Ross. Regisseur general: Alexander Várnay; sopranos: María Javor Várnay, Massima Benedetti, Lina Rédel e Elisoida dalle Fornaci, Julia García; mezzo soprano: María Luisa Lampagni, Rosalía Panzanzi, Delia Giovanni y Julia Fernieri; tenores: Cav. Fortunato De Angelis, Abel De Angeli, Pietro Navia, Julio de Luca; barítonos: Giovanni Moreno, Giuseppe Bastiani, Pietro Galatto, Ugo Frelza; bajos: Giovanni Cairo, Augusto Cimaguli; bajo cómico: Attilio Milli. Maestros de coros: Giuseppe Giandina; comprimarios: Enzo Bannino, Humberto Zieni; apuntadores: José M. Castro y Guido Gattico. Director de escena: Carlos Barbacci. Maestro de baile: Nina Brandolini. Jefe de maquinarias: Pablo Lubazo. Jefe electricista: Valentín Zemboto. Primera bailarina: Nelly Kraplinsky; 12 bailarinas y bailarines, 36 profesores de orquesta, 40 coristas ambos sexos, 12 músicos de banda y 6 niños cantores. Hoy, 3 grandes funciones, tarde a las 15, función extraordinaria a cargo de la señora María Javor Várnay y del tenor Abel de Angeli, que se presentará con La Traviata, obra del inmortal maestro Verdi. Plateo, con entrada, $ 4.20. Sección vespertina, a las 15; se representará la ópera del maestro Mascagni Cavalleria Rusticana, para presentación del tenor Di Luca y de la soprano Hilsecia delle Fornaci. Plateo, con entrada, 2 $. A las 21.15, se representará la grandiosa ópera del maestro Verdi: Otello, protagonistas: De Angelis, Plateo, con entrada, 4 $.

Lunes, primera popularísima de la temporada, a 4 $ la plateo, con la Opera del maestro Puccini: Boheme.

DIVERSIONES PUBLICAS

TEATROS

OPERA — Compañía dramática española —Primer actor: Andrés Cordero; primera actriz: Soledad Pestalardo—Hoy, dos últimas funciones y despedida de la compañía. La Pasión y Muerte de Jesús; a las 14.45 y a las 21.

OTRO—Gran compañía francesa de comedias y vaudevilles, bajo la dirección de la célebre actriz Gabrielle Dorziat.—Queda abierto un abono a diez funciones y cuatro matinées, de domingo, en la administración del teatro, Suipacha 275.—Para facilitar a los señores abonados ausentes, se reservan localidades por carta hasta el día 31 de marzo.

ARGENTINO — Compañía Florencio Parravicini—Hoy, matinée a las 15.30 y noche, a las 21.30: El otro misterioso. Plateo, matinée, $ 2.50; noche, 3 $.

BOITEAMA — Gran compañía de operetas italiana Bertini-Gioana—Hoy domingo, dos grandes funciones, matinée a las 14, noche a las 21: La danza delle libellule, Tetralla de plateo, 4 $.

SAN MARTIN — Compañía española de ópera, opereta y zarzuela Dányans.—Hoy domingo, matinée, función completa, 2 $: Las mujeres de todos, La maja de los lunares. A las 18, doble, plateo, 2 $: El pájaro azul. Noche, a las 21, sencilla: La tragedia de Pierrot. Plateo, 1 $. A las 22.15, doble: Los claveles rojos. Plateo, 2 $.

SMART PALACE — Corrientes 1283, U. T. 4192, Lib.—Compañía nacional de sainete y revistas Simari-Franco—Hoy, a las 14.45: Pacífico Torbellino. Los piratas. Uno a cero. Plateo, $ 2.50. A las 18, a las 21.y a las 23: Uno a cero; a las 22: Los piratas.

APOLO — (El teatro de las familias)—Compañía nacional César Ratti.—Hoy, a las 15, matinée dedicada a las familias. Función completa: Los amores de Pulito, La viuda de Pirinaco, La canción de Charrúa. A las 16, sección vermouth extraordinaria, con la comedia: La canción de Charrúa. A las 21 y a las 23: Gran sección cómica. Mañana, 2. y o., por la 1.a vez, a p. populares: Los amores de Pulito, La viuda de Pirinaco, La canción de Charrúa. Especialidad por secciones.

LICEO — Compañía argentina de comedias José Casimiro—Dirección: Federico Mertens—Hoy, matinée a las 15: La Virgen de la Puresa. Plateo, $ 2.50. A las 17.30: Muerte civil. Plateo, $ 1.50. Noche, a las 21.15: ¡Que descansada vida!, La Virgen de la Puresa. Plateo, 2 $.

AVENIDA — Empresa H. Sierra—Compañía Vittone-Ponzar — Matinée a las 14.30: La Tierra del Fuego y Buenos Aires Follies. Plateo, 2 $. A las 17: Música criolla; a las 18: Buenos Aires Follies; a las 21 y 23.30: Buenos Aires Follies; a las 22.15: La Tierra del Fuego. Plateo, por sección, 1 $.

BUENOS AIRES — Empresa: F. Delgado—Compañía argentina Rivera-De Rosa—Hoy, a las 14.15: Sangre gris. Plateo, 2 $. A las 18: Hacan juego, caballeros. Plateo, $ 1.50. Noche, a las 21.15: Sangre en la nieve. Plateo, 1 $. A las 22.15 (doble): Sangre gris. Plateo, 2 $.

MAYO — Empresa: Francisco Delgado—Compañía de zarzuela española Manuel Casas—Hoy, a las 15.30: La montería. Plateo, $ 2.50. A las 18: Glorias del pueblo. Plateo, $ 1.80. A las 21: Glorias del pueblo. La montería. Plateo, $ 1.80 y 3.

COMEDIA — Compañía Lamas—Hoy, a las 14.45, matinée: Las cervantas y El amor de los amores; 17: Gallardo y calavera; 18.15 y 23: La alegría de las mujeres y Trío Lara; a las 20.45: El amor de los amores; a las 23: Las cervantas y Trío Lara.

MARCONI — Compañía Bianca Podestá—Hoy domingo 3 grandes funciones. Matinée a las 15: Manuelita Rosas; sección vermouth, a las 17.30: La enemiga. Plateo, peseta 1.50. Noche, a las 21.15: Manuelita Rosas, poema dramático en 4 actos en verso de Eduardo R. Rossi. Esta obra ha obtenido un rotundo éxito entre las distinguidas familias que llenan todas las noches el teatro. Contribuyen al suceso la regia presentación, la fiesta popular, las canciones de los hermanos Lespés y la gavota y el minuet federal, dirigidos por Castro Silva.

TEATRO MAIPO — Esmeralda 443, U. T. 1982 Avda. — Compañía argentina Mary-Morgandi-Gutiérrez—Hoy domingo, a las 15.30, matinée dedicada a las familias. Función completa: Los amores de Pulito, La viuda de Pirinaco, La canción de Charrúa. A las 16, sección vermouth extraordinaria, con la comedia: La canción de Charrúa. A las 21 y a las 23: Gran sección cómica. Especialidad por secciones.

SALONES DE ACTOS PUBLICOS

CONFERENCIAS Y ASAMBLEAS

LA PRENSA ha destinado dos salones a la celebración de actos públicos: uno en el segundo piso, para asambleas populares, no muy numerosas; reuniones de comisiones y conferencias; y el gran salón de fiestas, situado en el primer piso, para solemnidades, veladas o conciertos iniciados por este diario con fines de cultura, caridad o beneficencia.

ESCUELA GRATUITA DE MUSICA DE "LA PRENSA"

Directora: señora María Rosa Farcy de Montal.

Clases elementales y superiores de solfeo, canto, piano, violín y viola.

Enseñanza de la música, considerada como el lenguaje del sentimiento. Técnica del ritmo, estudio mental de los sonidos sucesivos y simultáneos.

Entonación sin piano, de los sonidos, sin alteración y con ella, de todas las escalas diatónicas y cromáticas. Lectura a primera vista y trasposición de solfeo (entonado sin acompañamiento), canto, piano, violín y viola.

POSTE RESTANTE de "LA PRENSA"

En esta administración se hallan depositadas las cartas que a continuación siguen, las que serán entregadas, previo justificativo, de 12 a 18:

Juana Domínguez, Eusebia Aldanábal, Alberto Collado, Juan Murga Sans, Cipriano Anglada, Rufino Alonso Sánchez, Juan Dovler, Luis d'Aguilar, Antonio Fouce, D. Angelo Fabbio Ferraro Catanese, Cristina Mesaya, Antonio Pereyro Oil, Demetrio Vázquez Bermello, Segundo Martínez, Dámaso Malendo, José Ma. Torres Tristani, Gregorio Hanchan, Jesús Millán y Millán, Guillermo Menéndez, María Andueza, Félix Rodríguez, Esther Obeden Feujel.

Nota: Este servicio es gratuito y exclusivo para las cartas que lleguen del exterior; las que procedan de esta capital o del interior de la República, se serán recibidas por esta administración, y las que se pongan en ella dentro de un mes, se devolverán al correo. Este servicio no admite empresas, tarjetas postales ni circulares de ninguna clase. Esta administración no se hace responsable por los errores que puedan ocurrir en las entregas de las cartas.

DIVERSIONES PUBLICAS

TEATROS

COLON — Temporada oficial 1923—Mañana: Gran concierto. Director: Ricardo Strauss. Ultimo Martinozzi, Tarquini Soldi, Tiburzzi, Antonino Belleza, Franco Fanfarello, Mariano Fuentes, Constantino Terrucio, Calusio, Luis Ricci, Regisseur general: Camm. Mario Sammarco, Sarpanow, Claudia Muzio, Ninon Vallin, Toti Dalmonte, Carlota Dahmen, Gertrudis Kappel, Nelly Martyl, Mina Spani, Elena Hira, Bruna, Dragone, Lina Morelli, Elcira Rossi, Agnese Parrier, María Lilloni, Giannina Gattanco, Mezzo-soprano: Flora Perini, María Olsewska, Lydia Bertana. Tenores: Aureliano Pertile, Miguel Fleta, Walter Schaffhoff, John Sullivan, Folco Bottaro, Luis Nardi, Nello Palai, Renato Simoni. Barítonos: Carlos Galeffi, Armando Crabbé, Emilio Schipper, José Segura, Taillon, Ciro Scafa. Bajos: Marcel Journet, Giulio Cirino, Carl Braun, Claudio Mansueto. Bajos cómicos: Miguel Flora, Gino Devecchi. Maestro de coros: Achille Consoli. Apuntadores: Giovanni Passeri, Hans Hama. Jefe de maquinarias: ing. Pericle Ansaldo. Primera bailarina: María de Olenewa. 32 bailarinas y bailarines, 90 profesores de orquesta, 100 coristas de ambos sexos, 24 músicos de banda, 24 niños cantores. Novedades: Debora a Jaele, de Hildebrando Pizzetti; Sakuntala, de Franco Alfano; Electra, de Ricardo Strauss; Vida breve, Manuel de Falla; Ruquela, de Felipe Buedo; Ilse, de Gilardo Gilardi. Repertorio: Aida, Guillermo Tell, Rigoletto, Lucía, Traviata, Sonámbula, Tosca, Boris Godunoff, Manon Lescaut, Tristán e Isolda, Lohengrin, Walkyria, Salomé, Dannazione di Faust, Marouff, Luisa, Manon, Thais, Fausto, Loreley, etc. Precio de abono a 30 funciones de martes y viernes y 20 funciones de jueves y domingos, comprendidos 5 conciertos de Filarmónicos de Viena. Palcos bajos, con 4 entradas, $ 5.500; id. balcón, con 4 entradas, $ 5.500; id. altos, con 4 entradas, $ 3.200; id. baignoires, con 4 entradas, $ 3.200; id. casuela mixta, con 4 entradas, $ 2.000; id. galería, con 4 entradas, $ 795. Tertulias de plateo, con entrada, $ 595; casuela mixta, 1a., 2a. y 3a. clase, con entrada, $ 275; tertulia alta, 1a., 2a. y 3a. clase, con entrada, $ 243; galería alta, 1a., 2a. y 3a. clase, con entrada, $ 118. En la administración del teatro está abierto el abono, todos los días.

COLISEO — Compañía lírica italiana, dirigida por el maestro Giovanni Pratinni—Hoy, dos funciones, matinée a las 15.30: Aida. Noche, a las 21: Rigoletto, con la soprano Helena Wall, tenor Salvati y barítono Pilotto. Plateo con entrada, 4 $. Mañana lunes, función popularísima, a 2 $ la plateo, con Manón, de Massenet, con la soprano De Zorzi y el tenor Salvati. Martes 3: presentación de la soprano argentina Zoraide Coruccli, con Loreley, de Catalani.

CERVANTES — Gran compañía de operetas y revistas francesas. Dirección L. Volterra—Presentación, 6 de abril. Están en venta las localidades para los 10 primeros.

COLON — Matinées de danzas clásicas. Condesa de Villeneuve (La danseuse tragique); Orea Violkia, de L'Opera de Petrograd; Diego Vinesansky, de L'Opera de Moscú y Scala de Milán y conjunto de veinte bailarinas. Presentación, 12 de abril.

VICTORIA — U. T. 5510, Rivad.—Compañía argentina de comedias Roberto Casaux. Director artístico: D. Joaquín Dicenta—Hoy, dos grandes funciones. Matinée a las 15; noche, a las 21.15: El otro marido. En un burro, tres taburros...

NUEVO — Corrientes 1530 U. T. 3674, Lib.—Gran compañía lírica italiana, de la cual forma parte la celebrada soprano María Javor Várnay, bajo la dirección del maestro concertador Bruno Mari. Maestros sustitutos: Napoleón Lisko, América Ross. Regisseur general: Alexander Várnay; sopranos: María Javor Várnay, Massima Benedetti, Lina Rédel e Elisoida dalle Fornaci, Julia García; mezzo soprano: María Luisa Lampagni, Rosalía Panzanzi, Delia Giovanni y Julia Fernieri; tenores: Cav. Fortunato De Angelis, Abel De Angeli, Pietro Navia, Julio de Luca; barítonos: Giovanni Moreno, Giuseppe Bastiani, Pietro Galatto, Ugo Frelza; bajos: Giovanni Cairo, Augusto Cimaguli; bajo cómico: Attilio Milli. Maestros de coros: Giuseppe Giandina; comprimarios: Enzo Bannino, Humberto Zieni; apuntadores: José M. Castro y Guido Gattico. Director de escena: Carlos Barbacci. Maestro de baile: Nina Brandolini. Jefe de maquinarias: Pablo Lubazo. Jefe electricista: Valentín Zemboto. Primera bailarina: Nelly Kraplinsky; 12 bailarinas y bailarines, 36 profesores de orquesta, 40 coristas ambos sexos, 12 músicos de banda y 6 niños cantores. Hoy, 3 grandes funciones, tarde a las 15, función extraordinaria a cargo de la señora María Javor Várnay y del tenor Abel de Angeli, que se presentará con La Traviata, obra del inmortal maestro Verdi. Plateo, con entrada, $ 4.20. Sección vespertina, a las 15; se representará la ópera del maestro Mascagni Cavalleria Rusticana, para presentación del tenor Di Luca y de la soprano Hilsecia delle Fornaci. Plateo, con entrada, 2 $. A las 21.15, se representará la grandiosa ópera del maestro Verdi: Otello, protagonistas: De Angelis. Plateo, con entrada, 4 $.

Lunes, primera popularísima de la temporada, a 4 $ la plateo, con la Opera del maestro Puccini: Boheme.

DIVERSIONES PUBLICAS

CINEMATOGRAFOS

GRAND SPLENDID THEATRE — Santa Fe 1860.—Clásica orquesta. Hoy domingo, a las 14, sección cinquentísima: El que no corre vuela; Carlitos en las trincheras, La herencia de Trompitay; a las 15.20: La dueña del mundo (2.o capítulo); a las 16.20 y 22, la obra maestra de Griffith: La flor del amor, por Richard Barthelmess (artistas unidos); a las 17.30, gran estreno: El pavo real, por Alla Nazimova (Metro mundo); a las 18.30 (Sección especialísima): Los cuatrocientos del circo trágico, 75 y 5a. av., Nueva York; a las 19.30: El sabio, por Wallace Reid; a las 21 y 23.30: Buenos Aires Follies; a las 21.15: La Tierra del Fuego. Plateo, por sección, 1 $.

BUENOS AIRES — Empresa: F. Delgado—Compañía argentina Rivera-De Rosa—Hoy, a las 14.15: Sangre gris. Plateo, 2 $. A las 18: Hacan juego, caballeros. Plateo, $ 1.50. Noche, a las 21.15: Sangre en la nieve. Plateo, 1 $. A las 22.15 (doble): Sangre gris. Plateo, 2 $.

MAYO — Empresa: Francisco Delgado—Compañía de zarzuela española Manuel Casas—Hoy, a las 15.30: La montería. Plateo, $ 2.50. A las 18: Glorias del pueblo. Plateo, $ 1.80. A las 21: Glorias del pueblo. La montería. Plateo, $ 1.80 y 3.

COMEDIA — Compañía Lamas—Hoy, a las 14.45, matinée: Las cervantas y El amor de los amores; 17: Gallardo y calavera; 18.15 y 23: La alegría de las mujeres y Trío Lara; a las 20.45: El amor de los amores; a las 23: Las cervantas y Trío Lara.

MARCONI — Compañía Bianca Podestá—Hoy domingo 3 grandes funciones. Matinée a las 15: Manuelita Rosas; sección vermouth, a las 17.30: La enemiga. Plateo, peseta 1.50. Noche, a las 21.15: Manuelita Rosas, poema dramático en 4 actos en verso de Eduardo R. Rossi. Esta obra ha obtenido un rotundo éxito entre las distinguidas familias que llenan todas las noches el teatro. Contribuyen al suceso la regia presentación, la fiesta popular, las canciones de los hermanos Lespés y la gavota y el minuet federal, dirigidos por Castro Silva.

TEATRO MAIPO — Esmeralda 443, U. T. 1982 Avda. — Compañía argentina Mary-Morgandi-Gutiérrez—Hoy domingo, a las 15.30, matinée dedicada a las familias. Función completa: Los amores de Pulito, La viuda de Pirinaco, La canción de Charrúa. A las 16, sección vermouth extraordinaria, con la comedia: La canción de Charrúa. A las 21 y a las 23: Gran sección cómica. Especialidad por secciones.

LICEO — Compañía argentina de comedias José Casimiro—Dirección: Federico Mertens—Hoy, matinée a las 15: La Virgen de la Puresa. Plateo, $ 2.50. A las 17.30: Muerte civil. Plateo, $ 1.50. Noche, a las 21.15: ¡Que descansada vida!, La Virgen de la Puresa. Plateo, 2 $.

AVENIDA — Empresa H. Sierra—Compañía Vittone-Ponzar — Matinée a las 14.30: La Tierra del Fuego y Buenos Aires Follies. Plateo, 2 $. A las 17: Música criolla; a las 18: Buenos Aires Follies; a las 21 y 23.30: Buenos Aires Follies; a las 21.15: La Tierra del Fuego. Plateo, por sección, 1 $.

BUENOS AIRES — Empresa: F. Delgado—Compañía argentina Rivera-De Rosa—Hoy, a las 14.15: Sangre gris. Plateo, 2 $. A las 18: Hacan juego, caballeros. Plateo, $ 1.50. Noche, a las 21.15: Sangre en la nieve. Plateo, 1 $. A las 22.15 (doble): Sangre gris. Plateo, 2 $.

MAYO — Empresa: Francisco Delgado—Compañía de zarzuela española Manuel Casas—Hoy, a las 15.30: La montería. Plateo, $ 2.50. A las 18: Glorias del pueblo. Plateo, $ 1.80. A las 21: Glorias del pueblo. La montería. Plateo, $ 1.80 y 3.

COMEDIA — Compañía Lamas—Hoy, a las 14.45, matinée: Las cervantas y El amor de los amores; 17: Gallardo y calavera; 18.15 y 23: La alegría de las mujeres y Trío Lara; a las 20.45: El amor de los amores; a las 23: Las cervantas y Trío Lara.

MARCONI — Compañía Bianca Podestá—Hoy domingo 3 grandes funciones. Matinée a las 15: Manuelita Rosas; sección vermouth, a las 17.30: La enemiga. Plateo, peseta 1.50. Noche, a las 21.15: Manuelita Rosas, poema dramático en 4 actos en verso de Eduardo R. Rossi. Esta obra ha obtenido un rotundo éxito entre las distinguidas familias que llenan todas las noches el teatro. Contribuyen al suceso la regia presentación, la fiesta popular, las canciones de los hermanos Lespés y la gavota y el minuet federal, dirigidos por Castro Silva.

TEATRO MAIPO — Esmeralda 443, U. T. 1982 Avda. — Compañía argentina Mary-Morgandi-Gutiérrez—Hoy domingo, a las 15.30, matinée dedicada a las familias. Función completa: Los amores de Pulito, La viuda de Pirinaco, La canción de Charrúa. A las 16, sección vermouth extraordinaria, con la comedia: La canción de Charrúa. A las 21 y a las 23: Gran sección cómica. Especialidad por secciones.

LICEO — Compañía argentina de comedias José Casimiro—Dirección: Federico Mertens—Hoy, matinée a las 15: La Virgen de la Puresa. Plateo, $ 2.50. A las 17.30: Muerte civil. Plateo, $ 1.50. Noche, a las 21.15: ¡Que descansada vida!, La Virgen de la Puresa. Plateo, 2 $.

AVENIDA — Empresa H. Sierra—Compañía Vittone-Ponzar — Matinée a las 14.30: La Tierra del Fuego y Buenos Aires Follies. Plateo, 2 $. A las 17: Música criolla; a las 18: Buenos Aires Follies; a las 21 y 23.30: Buenos Aires Follies; a las 21.15: La Tierra del Fuego. Plateo, por sección, 1 $.

BUENOS AIRES — Empresa: F. Delgado—Compañía argentina Rivera-De Rosa—Hoy, a las 14.15: Sangre gris. Plateo, 2 $. A las 18: Hacan juego, caballeros. Plateo, $ 1.50. Noche, a las 21.15: Sangre en la nieve. Plateo, 1 $. A las 22.15 (doble): Sangre gris. Plateo, 2 $.

MAYO — Empresa: Francisco Delgado—Compañía de zarzuela española Manuel Casas—Hoy, a las 15.30: La montería. Plateo, $ 2.50. A las 18: Glorias del pueblo. Plateo, $ 1.80. A las 21: Glorias del pueblo. La montería. Plateo, $ 1.80 y 3.

COMEDIA — Compañía Lamas—Hoy, a las 14.45, matinée: Las cervantas y El amor de los amores; 17: Gallardo y calavera; 18.15 y 23: La alegría de las mujeres y Trío Lara; a las 20.45: El amor de los amores; a las 23: Las cervantas y Trío Lara.

MARCONI — Compañía Bianca Podestá—Hoy domingo 3 grandes funciones. Matinée a las 15: Manuelita Rosas; sección vermouth, a las 17.30: La enemiga. Plateo, peseta 1.50. Noche, a las 21.15: Manuelita Rosas, poema dramático en 4 actos en verso de Eduardo R. Rossi. Esta obra ha obtenido un rotundo éxito entre las distinguidas familias que llenan todas las noches el te

AVISOS COMERCIALES

AVISO: Por "Oficina Gutiérrez", Bmé. Mitre 1262 (ambos teléfs), vendí mi panadería Charcas 411, a los Sres. T. Heran y Cía. Antonio Calvido, vendedor.

AVISO: Por "Oficina Gutiérrez", Bmé. Mitre 1262, U. T. 2671, Rivadavia, C. T. 140, Central vendí mi panadería mecánica, Llavena 2582-6 a los Sres. F. Estévez y Cía. Francisco Mottinelli, vendedor.

AL COMERCIO, patrones panaderos y otros ramos, aviso que los negocios vendidos, por mí, los publico sin figurar mi intervención, para no alterar la seriedad de mi casa, publicando avisos rehusados en cuyas operaciones no hubiere intervenido, W. B. Zaquieres, Victoria 1690, U. T. 0472, Lib. C. T. 3211, Central. v2

AVISO que con intervención del balanceador público Sr. Jordano Asensio, escritorio Avenida de Mayo 1180. U. T. 4409 Riv., hemos disuelto de común y amigable acuerdo la sociedad T. Biglieri y Cía., con despensa en la calle Padilla 1000, haciéndose cargo del activo y pasivo los señores Francisco y Domingo Scabbiolo. Reclamaciones a Cía a contar de la fecha. Buenos Aires, 28-3-923. v2

AL COMERCIO: Aviso que bajo inventario y tasación practicado por el balancendor y martillero público, señor A. Lobeto, con ofic. Entre Ríos 120, U. T. 1275, Lib., he vendido al señor Manuel Amil, libre de todo gravamen, mi casa de comercio del ramo de almacén de comestibles y bebidas, ubicada en esta capital, calle México número 1300, esq. a Sgo. del Estero. Reclamaciones 3 días. Buenos Aires, marzo 31 de 1923. — Antonio Franchi. v2

AL COMERCIO — Aviso que he comprado, bajo inventario y tasación practicado por el balanceador y martillero público señor Juan Solari, escritorio Moreno núm. 2200 esquina Pasco 312, la parte que le corresponde del negocio de almacén de comestibles calle Congreso núm. 2899 y esquina de Soldes, al señor José Papás. Los que se consideren con derecho a reclame, tres días a contar desde la fecha.— Buenos Aires, marzo 30 de 1923. Comprador: Stelo Crocos. v1

AVISO AL COMERCIO, que con intervención de los balanceadores y martilleros públicos, señores M. J. Salaverry y Cía., con oficinas en la calle Cerrito 376, U. T. 5632, Rivadavia, hemos vendido, libre de deudas, a la señora Victoria D. de Faura, nuestra gran casa de modas y fabricación de sombreros denominada Maison Madama, sita en la calle Paraguay 754-58; toda reclamación deberá interponerse por el término de 3 días, en las oficinas de los martilleros.—Bs. Aires, marzo 31 de 1923.—Vendedoras: Luisa Madame y Cía. v2

AL COMERCIO — Con intervención, bajo inventario tasación practicado por el balanceador y rematador público S. Cocero, escritorio y particular Salta 154, U. T. 4550, Riv., hemos vendido libre de todo gravamen a los señores Castro y Ferreiros, nuestro negocio de almacén ubicado en esta capital, calle Paraguay 899 esq. Salpancha. Los que se consideren con derecho alguno deberán interponerlo ante los vendedores Sres. Alvarez y Cía. 2 de abril de 1923. v3

AL COMERCIO: AVISO QUE BAJO INventario y tasación practicado por el balanceador y contador público señor Mariano Arráiz, oficinas Talcahuano 337, U. T. 0072, Libertad, he vendido a los señores Faustino Rey y Pilar Villa, mi negocio de almacén al por menor sito en esta ciudad, calle Coschabamba No. 3799, esq. C. Brros. Las reclamaciones contra el expresado negocio se servirán interponerlas dentro de los tres días de la fecha.— Bs. Aires, 30 de marzo de 1923.—Antonio Parma.

AL COMERCIO AVISO QUE BAJO INventario y tasación practicado por el balanceador y contador público señor Mariano Arráiz, oficinas Talcahuano 337, U. T. 0072, Libertad, he vendido a los señores Luis López y José Collazo, mi negocio de almacén de comestibles y bebidas sito en esta ciudad, calle San Eduardo No. 001, esq. Hidalgo, las reclamaciones contra el expresado negocio se servirán interponerlas dentro de los tres días de la fecha.—Bs. Aires, 30 de marzo de 1923.—Benjamín Vibendze. v1

AL COMERCIO aviso, con intervención de los balanceadores José B. Seara y Cía., con oficinas en esta capital, calle San José 446, U. T. 8055, Rivadavia, Coop. T. 1488, Central, hemos vendido nuestro negocio de confitería, bar y billares denominado "La Continental" ubicado en esta capital, calle Belgrano No. 1803 al 8, esquina a la de Entre Ríos No. 401 al 23, a los señores Manuel González, José Blanco y Francisco Pego, libre de todo gravamen; toda reclamación contra el referido negocio, canje de valores, etc., deberá interponerse en el término de tres días a contar desde la fecha, en el mismo o en la oficina de los balanceadores. Buenos Aires, abril 1.° de 1923. Alejandro Huhn y José R. Mon, vendedores. Nota: Para la explotación del referido negocio se ha constituído una sociedad colectiva con un capital inicial de $ 130.000 m/n. que girará bajo el rubro de González y Cía. v3

CONSIGNACIONES busco, con buen local propio esq., desocupado, 6 vidrieras; Malabia 3192, a 2 c. de Alvear, R. M. v3

CON INTERVENCIÓN de Fernández y Cía., Cangallo 1550, hemos comprado a los señores M. Santiso y R. Trou vda. del negocio de restaurant E. Ríos 272. Reclamos, 8 días. 31/3/923. Camilo Juan v3

PATENTES de invención y registro de marcas; Barbry y Co., de Mayo 791. v4

SOCIO comanditario preciso para fabrica de porcelana. Constitución 3235. Roulier. v4

SOCIO con diez mil pesos, para producción de un producto medicinal aprobado, de mucha aceptación, precios. Lavalle 1268, oficina 30, piso 1.°, de 10 a 11.

SOCIO para mayor desarrollo de establecimiento industrial en plena marcha que disponga de 50 a 100.000 pesos, se necesita; dirigirse calle Reconquista número 144, esc. 23 y 24.

SOCIO con $ a $ 10.000 $, para ofic. de remates, comis. y con $ autos, trabaj. en la plaza, no necesita pract., buenas utilidades, lo menos 500 $; E. B., Antonasgui 2885, Villa Urquiza. v1ab

VENTA de MUEBLES en GENERAL

10 MENSUALIDADES. Muebles. Mueblería Apolo, Corrientes 1362. v1a

LA EXPOSICIÓN FABBIO, es la casa que más barato vende: Maipú 224. v1ca

ALQUILO vendo ocas., piano, celo, arpa, máq. escr., Santa Fe 2221. v1

SARMIENTO 2856, FCA. DE CAMAS de bronce. v3

LA FCA. DE camas de bronce, calle Sarmiento 2856, (c. esq. Pueyrredón). v3

APARADOR trinchante y dormitorio moderno, de roble, sin uso, vdo. urg., Venezuela 825. v2a

AL REMATE, VICTORIA 981-85—AL PÚblico inteligente declinos: que ha pasado la época de los engaños y sabemos que únicamente se inspira confianza con hechos reales, por eso nosotros tenemos los precios de nuestros muebles nuevos y usados a la vista de todo el público, dándolos sobre cada artículo. En esos precios se halla incluído el perfecto arreglo y lustraje de los muebles usados, dejándolos como nuevos. Nosotros no presionamos la voluntad del cliente, al contrario, le invitamos a que vea precios en otras casas en la seguridad de que volverá al constatar una sensible diferencia. Nuestros clientes jamás quedan desconformes. Tenemos a muy bajos precios muebles para familias y oficinas, adornos, cajas de hierro, etc., etc., de todos los gustos y precios. No compren sin antes consultar nuestros precios. Recibimos en consignación muebles, adornos, etc., previa tasación, y anticipamos dinero por ellos. No olvidar: R. Maffei y Cía., Victoria 981-85, U. T. 8127, Rivadavia. v6ab.

DORMITORIO 3 cuerpos, vendo; Bdo. de Irigoyen 1620 casa 4, dpto. 8, 10 a 12.

DORMIT., VEST. roble máquina Singer, familia, vende. Tucumán 2027. v2

DORMITORIO LUIS XIV, vendo, de nogal, repero 3 cuerpos, con 3 grandes espejos biselados. Ciré ídem, labatorio mármol negro, 2 mesas luz, cama dos plazas. Ocurrir solamente particulares, 3 de Febrero 3648, departamento 5.

ESCRITORIOS, bibliotecas, juegos de cuero, archivos, no compren sin antes consultar mis precios. Fabbio, Maipú 224 v1ba

FÁBRICA toda clase muebles, encargos y venta, Río de Janeiro 935. v1a

FÁBRICA DE JUEGOS DE SALA, TAPIcería, juegos de vestíbulo, última de comedor. Venta directa de la fábrica al consumidor. Se hacen fundas para muebles. Pida precios Tucumán 3641. Cooperativa Telefónica 1085. Oeste. v10

JUEGO SALA Y VESTÍBULO vendo por ausentarme; Sarandí 1134.

JUEGO DE DORMITORIO ROBLE, nuevo, se vende; Venezuela 2474.

MUEBLES y tapicería a plazo, igual que al contado. Novios y familias, visiten la Isla Argentina, casa de confianza, solidez, lujo, elegancia, economía, gran variedad; 1618 B. Mitre 1261.—Miniaci Hnos. v7

MUEBLES A CRÉDITO SIN FIADOR para empleados de Banco, ferrocarriles y el personal doc. del C. N de E. radicados en la capital o interior, operaciones en el día. Mueblería Colón, Cangallo 1036. v22a

MUEBLES "A LA CIUDAD DE BUENOS Aires"—1385 Sarmiento 1385—Por enmanche, 40 o/o de rebaja. Oportunidad que no volverá. Dormitorios 7 p., $ 145; comedores 8 p., $ 155; vest., $ 120, guard., $ 75 al interior cat. y embal. gratis. v2abril

MUEBLES: ACUDAN A LA ANTIGUA mueblería Colón y se convencerán de que es la única donde pueden comprar sus muebles con facilidades de pago sin recargo de precios. Créditos se acuerdan con o sin fiador. Operaciones resueltas en el acto. L. Rajbenberg y Cía., Cangallo 1036. v22a

ME PERMITO RECOMENDAR: Compren las camas de bronce en "La Industrial". Gran surtido de modelos en exhibición desde $ 62 camas de bronce de 1 plaza " " 85 " " " " 1 ½ " " " 105 " " " " 2 " "

En los precios indicados están incluídos los clásicos de primera calidad. Sarmiento 2859 (casi esquina Pueyrredón). v3

MUEBLERÍA CERUSSO Y SCARLATO—268 - Suipacha - 268

Fabricantes importadores "Asombrosa liquidación, gran oportunidad para muebleros y particulares, por pocos días solamente: Juegos de living.

"CONDICIONES LIBERALES"

Comedores completos, 9 piezas, desde $ 175
Dormitorios matrimonio, 7 piezas, " " 150

Nuestra casa es la más surtida de la plaza. Talleres propios, Guayaquil 291. Catálogo, embalaje y flete gratis. v6

VENTA de MUEBLES en GENERAL

MUEBLES A PRECIO DE FÁBRICA "La Unión Fabricantes", Suipacha 334. v30

MUEBLES con grandes facilidades de pago; Bmé Mitre 1613. v3a

MUEBLES SANZ: Líquida, 528 Sarmiento 844, Muebleros y particulares, aprovechen esta verdadera y gran liquidación. Obsequio al comprador colcha de encaje inglés. Facilidades de pago. Dormitorios varios estilos para matrimonio, $ 175. Comedores de roble y cedro, diferentes gustos $ 165. Salas y escritorios desde $ 85. Camas de bronce y hierro, desde $ 17. Bilas de Viena, doc. $ 20. Surtido completo en muebles finos, importados y del país. Muebles sueltos a cualquier precio. Unica en su ramo que garantiza su destino la mercadería y devuelve el importe más los gastos si el mueble comprado no es del cual el dibujo elegido. Embalaje, flete y el nuevo y gran catálogo gratis. Casa Sanz, 528 Sarmiento 844, casi esquina Esmeralda. No tiene sucursal. v2

NO COMPRE MUEBLES AL CONTADO, pudiéndolos pagar en diez meses, sin recargo alguno en los precios. En la antigua fábrica Mir, Chaubell y Cía., encontrará todo lo que pueda necesitar para hacer confortable su hogar, Sarmiento 1148. v30ab

OCASIÓN, DORMITORIO ROBLE VENdo urgente; San José 789. v1

PIANO de ocasión, barato, por ausentarse; Constitución 3218.

PIANO pianola, casi nueva, se vende, urg. Ayacucho 417.

PIANO alemán, perfecto estado, vende fam., 450 $; Gorriti 3647 dep. 3. v2

PIANO color y de concierto, flamante; otro estudio, ocasión, Cabrera 3451. v3

PIANOS, autopianos y eléctricos Kohler Campbell, inmejorables, contado y plazos. Belgrano, Florida 243. v2

PIANOS alemanes, nuevos, las mejores marcas, garantidos 20 años, vendo precios reducidos; Matheu 1670, casa Palanco. v3

PIANOS verticales y de cola, autopianos, nuevos y de ocasión, grandioso surtido a precios excepcionales, en venta en La Liquidadora de Pianos, Talcahuano 454. v2a

SE VENDE urg. comedor y dormitorio cama y vestíbulo N. A.; Gaona 728. v1a

SE VENDE una mesa, mostrador cedro de 3.50 mts.; B. Mitre 1099. v2

SE VENDE UN PIANO, MARCA ALEmana; Tacuarí 1675. v3

SE VENDE DORMITORIO, ALSINA 1150 Depto. J.

SE VENDE UN JUEGO DE MUEBLES y un aparador Luis XIV, de segunda mano, Santiago del Estero 164.

SE VENDE juego de vestíbulo, comedor, varios muebles sueltos, y se transfiere teléfono; verlo y tratar de 14 a 17, calle Uruguay número 379, piso 3.° v1

URGENTE VENDO DORMITORIO, COmedor y vestíbulo; Jujuy 242. v2

VENDO DORMITORIO, RÍO DE JAneiro 1034.

VENDO regio dormitorio; no atienden corredores. Estados Unidos 608.

VDO. un dormit., comedor completo, sin uso, casa familia, Maza 1550. v1

AVISOS para SEÑORAS y SEÑORITAS

ACOLCHADOS se forran todas clases fáb. Rivadavia 1952, U. T. 0835 Lib v1 abr.

A $ 3 ENSEÑO sombreros, piano, solf., corte, conf., repuj., bordados, prep. 3 meses para profesora, Belgrano 2486. v3ab.

AL INSTITUTO FEMINA, CALLAO 606, inauguramos anexo pensionistas para señoritas honorables con referencias a satisfacción de la dirección del establecimiento. v4nb

A RETRATARSE a la Soc. Artística de Fotografías 237 sucursal Rivadavia número 8230. Reclamos prohado y retrato grande en docena retratos. Postales $ 1.50 docena. Retratos a lápiz, $ 15. Retratos para carnet dos por un peso. v7ab.

APRENDA corte y confección por nuestro sistema. Enseñanza completa en 15 lecciones. Método privilegiado por el Sup. Gobierno de la Nación (patente núm. 17.341) y aprobado por el H. Consejo Nacional de Educación. Se otorgan diplomas. "Norte Gráfico", Ramón L. Falcón 2202 (Flores) v3

BOMBONES finos, 60 clases, $ 2.50 k/v. en bolsitas crep. confitería "Azul", Rivadavia esq. Ayacucho. Salón p. familias.

BOMBONES finos. Vendo al interior caja fant. 1 kilo $ 3.60. Ingenuo gustos, confitería "Azul", Rivadavia esq. Ayacucho.

CANAS! Radiol $ 3.90, Casa Mallrini, B. Mitre 1575, U. T. 1748, Libertad.

COMPOSTURAS de dentaduras postizas se hacen en el día $ 2. Taller Belgrano de Irigoyen 1620, casa 4, 1er. piso. v2a

DEPILACIÓN, TRATAMIENTO EFICAZ en el consultorio médico. Perú 946, de 2 a 4 y de 16 a 17. v2a

FUEGO, prueba, bilyano vestidos, muebles Salta 638. v2

MOLDES ÚLTIMOS modelos, corto, precios económicos; S. Juan 775, U. T. 2559, R. Orden. v1

POR LUTO VENDO tapado, imitación piel, todo forrado en seda. Rivadavia 2781. Uruguay.

SOMBREROS crudos, a domicilio, de media g surtido; Esmeralda 870, 4745.

SEÑORA, con 20 confección, bordados, cose en dos meses. Salta 638. v3

SEÑORITAS, en Suipacha 327, se vende fantasía muy linda y barata, v1lab.

SOMBREROS enseño en 3 días, a domic. Charcas 1952 v3ab

SEÑORAS corte y confección, sombreros, bordados en 2 meses, a domicilio Tel. 646, Buen Orden. Corrientes 1218 v3

SASTRE ex corredor de Morono hech tailleur 25 $, fant. reforma, y medias, créditos. San Juan 775, U. T. 2559 R. O. v1a

ZURCIDORA, tejedora, trabajos invisibles. Alsina 1894, U. T. 4721, Lib. v2a

ZURCIDORA y tejedora, Villanueva, única diplomada de verdad; perfección y rapidez; Maipú 634, altos, no confundir. v1a

AVISOS PARA HOMBRES y NIÑOS

A LIMPIAR y planchar un traje a seco $ 2, al vapor, $ 4; Maipú 634, altos. v1a

A $ 3 doy vuelta trajes y sobretodos, ref., trabajo especial, luego horbuenos, voy a domicilio. Manes, San Juan 1513 v2

CAMISERÍA E. Gran, especial medida, batista, Tacuarí 450, U. T. 5543, Riv. v2

CAMISAS de hombre, hago confecciones y medidas, último género. Lima 1911. v1

EX CORTADOR de Georges hech. trajes 25, vta. trajes 15, reformas, créditos, San Juan 775, U. T. 2559, R. Orden. v3a

FONOGRAFOS, MAQUINAS de COSER, FOTOGRAFICAS y de ESCRIBIR

A PLAZOS máquinas escribir, pida catálogos, A. Arbizu y Co., Victoria 629. v6

A PRUEBA, vendo máq. Singer, bobina, otra Jena, $ 80, Belgrano 2427. v2

A PARTICULAR vendo máquina aparar nueva, por dejar oficio, Moreno 2218.

FONÓGRAFO Victrola, cauba, con 70 piezas, vdo., Rivadavia 2143, dto. 2.

FONÓGRAFO Columbia, d. cuerda, corneta níquel, fila, vdo., Tucumán 2027. v2

MAQ. Singer, bordar y coser, buen uso, vendo urgente; Gorriti 3647, dep. 2. v2

MÁQUINA SINGER, COSER y bordar se vende barato, Tucumán 2027. v2

MÁQUINA aparadora, vendo a particular, Santa Magdalena 829. v1

MÁQ bordar slat. Cornelly, a prueba, vendo barato; Carrito 147 v2

MÁQUINA de coser escritorio, vendo, 60 $, Chaco 48, alt. Rivadavia 4600

MÁQUINAS de escribir, último modelo, vdo. barato, Rivadavia 2143, dto. 2

MÁQUINA Singer, grandola y una New Home, vdo. urgte., Rivadavia 2143, d 2

MÁQUINA escribir, perfecto estado, vendo $ 80; verla hoy, La Mar 159 (altura Mendiona al 8500).

MÁQUINA FOTOGRÁFICA 24x30, completa con pie de galería, gran objetivo Busch, se vende de ocasión; Paraguay 4769

NECESITA Vd. UNA MÁQUINA DE ESCribir? Ofrecemos la oportunidad de adquirir Monarch, Underwood, Remington o Royal, a precios reducidísimos. Todas con alguranilla. Cinta, carbónicos, composturas. Casa Iturrart, Lavalle 1182, C. T. 3813, Libertad v8a.

SE VENDE UNA MÁQUINA DE COSER, Patente 667.

VENDO máquina coser, bobina central, nueva, 85 $; Victoria 3026.

VICTROLA espléndida, con discos selectos, vendo urg., Esmeralda 902. v2

VENDO MÁQUINA de coser para zapatero de aparador y una para composturas patente Lastido, precio reducido. Catamarca 1640, La Moneda. v1

COMPRA y VENTA de LIBROS

A DOMICILIO compro libros nuevos y usados. Emp. Lit. Arg., Tacuarí 291, v1

LA GRAN QUEMAZÓN, COMPRA, VENde, canjea libros de Medic. Arq., Lit., Dereo., pida catálogos, L. Montmasson. Victoria y Perú, U. T. 2206, Avenida. v30

ESPECIFICOS

SAL DE CARHUE, del lago de Epecuén, especial para baños; venta por mayor y menor, Cadi, Sarmiento 1740. v2a

AVISOS VARIOS

BOX Y GIMNASIA, LECCIONES A DOmicilio, Lavalleja 1059, depto. 3. v10

BOX, cultura física, jiu-jitsu. Duchamps, prof. del Círculo de la Prensa. Lunes, miércoles y sábados; sala, Paraná 185 vi

DIVORCIOS, en Montevideo y esta capital, tramita Clérici, Callao 44. v3a

EVANGÉLICOS! El Ejército de Salvación Argentino necesita jóvenes abnegados; por carta a 25 de Mayo 367.

TRANSFIERO aparato U. T., Mitre; dirigirse Oro 2606.

VENTAS VARIAS

ALTO-PARLANTE con receptor para 400 kilóm., $ 180, vendo; Uspallata 916.1

ALFOMBRAS, CARPETAS DE TRIPOlina de lana, 1.60x2.80, $ 38; 2.03x2.75, $ 42; 2.75x3.20, $ 68; 2.75x3.05, $ 75; 3.20x4.20, $ 138; gran surtido en colores.

BANDONEON LUIS XV, NACARADO, vendo; Pasco 660. v1

BANCOS de carpinteros, $ se venden baratos; Corrientes 4470.

BANDONEON 76, nacarado, marca A. Victor Martínez 412. v2

BANDONEONES nacarados y tipos, marca A., 71 teclas, voces acero, desde $ 200; Córdoba 5408. v1a

BÁSCULAS nuevas, de 400 kilos, $ 85, de 500 $ 91, de 600 $ 99, de 1.000 $ 96; A. Binaghi y Cía., Lima 1563. v1b

CAJONES fuertes, primer uso, se vende, ocurrir Bolívar 187. v1

CASA importadora alemana, liq. artículos embozado; loza, fantasía; México 1719. v3

COCINAS económicas, para carbón, leña y mixto, vdo. barato; D. Funes 1326. v1

CAJONES AUTOS, tirantes, chapas, caslillas, vdo. Rivadavia 809, Avell. Pineyro v2

CORTINADOS de madrás, cobres de moda, a $ 30 el par; galerías de bronce 4.50; tapicería; Rivadavia 1615.

CARPAS CONFECCIONADAS DE TOdas formas y tamaños; casa Longobardi, calle Bolívar 380. v30

ESTUCHES CASAMIENTO. VENDO; Humberto I 2983.

ELECTRICISTAS: caños acero 5/8 a $ 0.40 m/n el metro y venta materiales eléctricos en general. Montevideo 428. v6

FUNDAS PARA JUEGOS SALA Y PIAnos, se va a domic. c. muestra. Uruguay 122, U. T. 2384, Lib., Despac de Rus. v1

FELPUDOS desde $ 1.30, alfombritas a 6.50, caminos desde 1.80, gran surtido nuevo; Rivadavia 1915.

GRAN PARTIDA de juguetería y bazar, muy barato, se divide en lotes, tratar con el dueño todo el día, dgo. se vende. Belgrano 717.

INCUBADORA "Ideal", 120 huevos, vendo barato. Tratar Canning 757.

LATAS DE KEROSENE, o. 10/000, venta perm. Rivadavia 800, U. T. 1430, Avell.

LONAS blancas, rayadas o impermeables, precios especiales para toldos y reparos; casa Longobardi, Bolívar 380. v30

MATERIALES para usina de luz eléctrica, remata hoy Gallimberti.

TRAJES, CAPOTES Y PONCHOS ENCErados, venta por mayor y menor, casa Longobardi, Bolívar 380. v30

VENDO una pajarera con 12 canarios, en Uruguay 176.

COMPRAS VARIAS

LAVALLE 384 (tres ocho cuatro), bajos, mecánico dentista, compra dentaduras postizas usadas, desde 0.60 hasta $ 5 el diente. Se hacen composturas en el acto. v2

APARATOS útiles de vidrio y productos para química y bacteriología, compro. Dirigirse a C. S., Casilla de Correo 1071, especificando clase, cantidad y precio.

COMPRO CABELLOS CAÍDOS y cortados, Rojas 30. v3

COMPRO toda clase de pieles de animales silvestres, pago los precios más altos, de la plaza, Herrozpe, Salpancha 146; Buenos Aires.

LONA VIEJA SE COMPRA, BARATO; Luna 369. v1

TACHO cobre, cien litros, compro, Av. San Martín 426, Barrad. F. C. S.

VÍAS Decauville, de 60 cm. de trocha y plataformas giratorias usadas, compramos, Venezuela 711.

PERSONAS BUSCADAS

ARTURO RODRIGUEZ BUSCA SU familia; Cabrera 634. v2

BASILISA LOPEZ, desea saber el paradero de José Rodríguez, de la provincia Orense, Cabildo de Lema, Villa de Rey; por favor su familia; Belgrano 476, primero.

MANUEL ROMULO que tenía depósito de vinos en Vera 1000, búscase asuntos familia; Castillo 28, Gralliforó v2

SE DESEA saber el paradero de Antonio Barreiro, España, Orense, natural de Cobas, de nueva Antonio Fernández, su sobrino político por asuntos que le interesa; Rondeau 3231. v2

EXTRAVIOS y HALLAZGOS

CADENA y MEDALLITA nombre Otto en la extrem. viernes, gratif. p. s. valor. Cmdte. Cordes 600, 7.° piso, U. T. 4445, B. O.

CARTERA GRANDE DE PIEL NEGRA, olvidada en el taxi que conduja familia a estación Retiro, a día 29, después de un paseo a Palermo Municipal. Se gratificará su devolución. Lavalle 477 3er 84 y 86.

DOY DOS PESOS A QUIEN DEVUELVA perra galga mediano, overito negro no pelo, collar, perdió domingo tarde a Caseros 682.

EXTRAVIADA perra Collinguera, negra nombre Kiki, se gratificará. Tres Sargentos 441. v1

SE ENCARECE la devolución de una cartera extraviada ayer en la estación Retiro, Vicente López 33, G. Martínez.

SE HA EXTRAVIADO una perrita blanca con manchas marrones cola corta y en una oreja. Se gratificará a la persona que la entregue a 2 de Febrero 2572, Belgrano.

MAQUINAS, MOTORES y ACCESORIOS Compra y Venta

ARCA NOE SUD LIQUIDA LAS MAquinas, motores de ocasión, San Francisco 60. v1a

COMPRAR MOTORES A VAPOR, fijos semi-fijos y locomóviles, distintas fuerzas. Equilibrios, garantidos. Depietri, Moreno esq. Jujuy. v1

AGRICULTORES: MOLINOS harineros y para cereales en general, económicos, seguros, prácticos, nuevos ofrecemos, grandes trabajos. Casa Depietri, Moreno esq. Jujuy. v1

BAXTER 6 HP., caldera retorno motor Lanz, 20 HP., c. Barlow, Pavón 1675

CEPILLADORA, tupí, sin fin, motores, 2 poleas, vendo, Julio 38.

COMPRO TORNO 45 a 60 ctr. entre pun. Dirigirse Jujuy 1246, G. López v1

CENTRÍFUGAS, secadoras, de 0.75 de cada, 5 tina, de 0 mixto, vendemos, Bacci, Caseros 2911. v2

CALDERAS EL MAS GRANDE surtido en capacidad, marcas y sistemas, ofrecemos, globales garantidas, precios sin competencia. Casa Depietri, Moreno esq. Jujuy. v1

CALDERAS, verticales, horizontales, tubulares y fuego central, motores a vapor, nafta y eléctricos, fuelles doble fondos, tanques, chimeneas, cañerías, planas, poleas, etc., de ocasión vendemos. Talleres Bacci, Caseros 2911. v2

DESGRANADORA Foster, 5 p., N 4039, muy buena, lig., Garrone, Pavón 1675.

GRUPOS ELECTRÓGENOS "F. Tosi", casa sobre, dinamos acoplados directos de 50, 70, 80, 100, 120 y 150 HP., completos, probados garantidas. Liquidamos, Depietri, Moreno esq. Jujuy. v1

LONAS IMPERMEABLES DE CASAMO, lonas de algodón en piezas y confeccionadas, precios de mayoristas, casa Longobardi, Bolívar 380. v30

MOTORES A NAFTA LIQUIDANSE, TRlunica, Perú 151, escr. 3. v1

MOTOR Marelli, 1/2 HP., c. a., vendo, Cochabamba 2046.

MAQUINAS RECTILINEAS, recién recibidas, vendo varias medidas, Concordia 112 altura 7900, Rivadavia. v3

MEZCLADORA SMITH sobre carro, completo, de 11 metros cúbicos 36 mezcla por hora, vendo, fr. Constitución 1739. v1

MOTORES A NAFTA, KEROSENE, gas oil, gas pobre, todas potencias, vendemos ocasión, Depietri, Moreno esq. Jujuy. v1

PORTÁTIL RÚSTON, 4 HP., nuevo, calderitas vert., vdo., Garrone, Pavón 1675.

QUEBRA 80 y 60, motores A. E. G., tupí, cepilladora, liquidora vendo, Fraga 925.

SE VENDE una hermosa máquina de hacer medias, Constitución 1400. v1

SE VENDE MOTOR CLAYTON de 10 HP., reformado, a fracción a cadenn, 1 desgranadora casi nueva, marca Flamini Hnos., traga-maíz con tubo, aparato acarreador y doble limpieza, montadas todas sus piezas sobre cojinetes de Rulemán, garantido, en perfecto estado de funcionamiento, dirigirse a Crivelli Hermanos, Peregrino, F. C. C. A. v3ab.

TRACTOR AR., a kerosene, especial p. arado, Garrone, vendo, Pavón 1675.

TUPÍ combinado, tupí, escopladora y circular, Garmotor vendo, Jurré 38.

TORNO extra, reforzado, prismático, cabezal agujereado, de mts. 1.50 entre puntas, gran ocasión, se vende, Bacci, Caseros 2911. v2

VENDO urgente una sierra sin fin y un lote madera; Solís 1883 v3

MATERIALES de CONSTRUCCION y ARTICULOS de CORRALON

ALAMBRE tejido a 0.20 metro; postes 8x5x2.50 $ 1.10; Lima 1161, fábrica. v2

A 31 ctvs. metro lineal machimbre tea, 1x5, de 10, nvo., 1|2x8 a 0.33, con 5 o/o de desc., Tortosa Hnos., Charcas 2941. v6

A 24 centavos el pie cuadrado, machimbre spruce, 1x6, nuevo, 1|2x8, a 26 cts., con 5 o/o descuento, Charcas 2941. v6

A $ 1.60 METRO lineal tea 3x6, nuevo, 2x3 0.75, 1x3 0.25, con 5 o/o de descuento; Tortosa Hnos., Charcas 2941. v6

ALAMBRE TEJIDO, desde 0.26 el metro. Soliciten lista de precios, A. Binaghi y Cía., Lima 1563. v16

A TORTOSA Hnos. PIDAN CATÁLOGO de puertas y ventanas de cedro, más convenientes que de pino; Charcas 2941. v6

ALAMBRE tejido, postes y artículos de alambrados, vende el fabricante Alfredo Ferrando, Sarmiento 2979. v2

A $ 2.80 CHAPAS canaleta 6 pies, galv. nuevas, inglés gruesas, 7' $ 3.35, 8' $ 3.75, 9' $ 4.20, 10' $ 4.65, con 5 o/o descuento. Tortosa Hnos., Charcas 2941, v6

ALFREDO FERRANDO especialista en tejidos de alambre para cercos y gallineros, precios Sarmiento 1079. v2

ALAMBRE tejido de 1.50 alto, 0.40 metro lineal; postes 8x3 a $ 1; Lima 1161, entre San Juan y Humberto I, fábrica. v2

LA GRAN EXPOSICIÓN. PUERTAS, vent., cel., rej., mater. 1a. clase; Entrada 12, 1|2 c. Rivadavia 3300 y 3 del Once, tranv. 3, 5, 55 y 97 subte. Loría. Pida catálogo. v3

ANTES de comprar materiales de construcción visítenos. Como importadores tenemos siempre salidas en maderas, hierros, cementos, aquilejos, etc., que le interesan. Fabricamos puertas, ventanas, etc.; Patricios 1826. v4

A CATAMARCA 261.—ZAGALSKY y Cía. Precios ajos del día.

Maderas nuevas 1.000.000 de pies cuadrados pino tea, pitch spruce, roble "Oregón", pino Brasil (Paraná) de 1a., 2a. y 3a., el pie cuad. a $ 0.14.

A $ 0.13 metro 1x2 tipo tea a $ 0.15
A " 0.16 " 1x3 tipo tea a " 0.21
A " 0.20 " piso 1x3 tipo tea a " 0.28
A " 0.21 " cimaso 1|2x8 tea a " 0.28
A " 0.30 " tirante 2x6" tea a " 0.40
A " 0.40 " 3x3" tea a " 0.50
A " 0.55 " 3x4" tea a " 0.80
A " 0.80 " 3x6" tea a " 1.20
A " 1.10 " 3x8" tea a " 1.80
A " 2.40 chapas 6 pies "Globo" a " 2.60
A " 2.80 " 7 " "Globo" a " 3.—
A " 3.20 " 8 " "Globo" a " 3.70
A " 3.80 " 9 " "Globo" a " 4.10
A " 4.30 " 10 " "Globo" a " 4.70

A " 10.— Bca. cemento alfrado de 40 kilos tomando 100 bcas. c|u. $ 11.

A " 2.50 metro cuadrado baldosas francesas de 20x20, 1a. a 125 millar.

A " 6.50 metro azulejos 20x20, 15x15, tomando 100 metros del 1.

A " 1.— mel. cdo. forma casillas 1'2x12.
A " 1.65 mt. cdo. cielorraso 1a. 1'2x6.
A " 2.30 mt. cdo. machimbrado piso 1x6.
A " 1.50 metro tirante doble T 08 extranj.
A " 2.40 " " T 10 " "
A " 3.25 " " T 12 " "
A " 4.80 " " T 14 " "
A " 5.40 " " T 16 " "
A " 1.30 caños aprob. de 4 pulgadas
A " 2.80 " de 8 "
A " 4.30 " de 12 "
A " 6.— " de 15 "
A " 38.— los 100 kilos chapas canaleta nuevas marca "Globo" a $ 40 y 41. de 11 y 12 pies barato.

A " 2.75 chap. No. 24 x p., Globo, $ 3.75
A " 3.30 " " 24 7 p., Globo " 3.70
A " 3.80 " " 24 8 p., Globo " 4.30
A " 4.10 " " 24 9 p., Globo " 4.75
A " 4.80 " " 24 10 p., Globo " 5.25
A " 5.70 " " 24 11 p., Globo " 6.50
A " 6.40 " " 24 12 p., Globo " 7.30

A " 1.30 metro tabiones albañil. 2x12, de pino Spruce, a 1.30 $; especiales, a 2 $. Azulejos y baldosas, cementos, puertas, ventanas, tirantería de hierro doble T, a precios convenientes. Con 5 o/o.

A " 2.70 metro tirante Tea 3x9
A " 1.40 " " Tea 2x6
A " 0.90 " " Tea 2x4
A " 0.70 " " Tea 2x3
A " 0.47 " " Tea 2x2

A " 0.23 metro 1x2 piso a 0.30 la. a 32
A " 0.33 metro cimaso 1|2x6 1a. a 0.36.

Todo nuevo. Plaza Once. Catamarca 251. —Zagalsky y Cía. v2

BALDOSAS francesas de 2da. a $ 68 el millar, mosaicos finos $ 3.20, el metro cuadrado a 2.40; Lima 1563. v15

CASILLA DESARMABLE, SEGÚN muestra, más barato, Cabildo 462

CASILLAS Y MADERAS BARATAS, Dominic, calle Montevideo 140 (Londi). v3

CHAPAS usadas, tirantes quebrados y vidrios metálica, véndense en la obra, Presidente Uriburu 1659 v2

CERESITA, contra la humedad; único medio infalible y eterno; prospectos gratis; H. H. S., Perú 858. 1a

COLUMNAS para galerías de 2 a 4 1|2 pulg. diám., con base, anillo y capitel. Equidamos. A. Binaghi y Cía., Lima 1563. v19

CLAVOS galvanizados nuevos, de 1|2, el metro $ 0.67, de 3|4 a 0.90, de 1 a 1.20, de 1 1|4 a 1.65, de 1 1|2 a 2.10, de 2 a 2.85; A. Binaghi y Cía., Lima 1563. v15

HIERRO REDONDO de 5/16" y 3/8", acerado, dentro de 40 tónaladas, vendo cualquier cantidad a pesos oro 8.50 los cien kilos. Mole, Reconquista 316. v3

JOAQUÍN FIGUERA y Cía., corralón de maderas y aserradero, Rocha 360—Gran surtido de vigas pino tea hasta 100 pies de largo. v1

LONA 36", continuación Catamarca, tirantería las se vende. Se liquida 20cts. lo pieza 1x6. v1

LISTONES MADERA dura, 1x6, para mangas de corral a 0.35 el metro A. Binaghi y Cía., Lima 1563. v19

MOSAICOS, azulejos y portland vende baratos Eug. Quadri, Huergo 183, frente al hospital Italiano. v2

MADERA pino tea en tirantería, tablas y tablones, a $ 0.27 el pie cdo. A. Binaghi y Cía., Lima 1563. v15

MADERA PINO TEA, 2x3 el metro 0.16, de 3x3 a 0.37, de 3x4 a 0.49; de 3x6 a 1.36; alfajía 1x3 a 0.21. A. Binaghi y Cía., Lima 1563. v19

MÁRMOL blanco, nuevo, trabajado a medidas, umbrales y secciones 0.04 superficie a $ 30 el metro y 20 el

ALQUILER de PIEZAS SIN MUEBLES CON y SIN PENSION

ALQUILO tres piezas a matrimonio o personas mayores, Bogotá 12. v1

ALQUILO pieza a hombres solos, casa de familia, Venezuela 3845.

ALQUILASE habitación amplia a uno o dos señores, Alsina 2753.

ALQUILO dos salas hermosas, juntas o separadas, Rivadavia 3611.

ALQUILO un comedor y una antesala, Coronel Díaz 1777. v3

ALQUILO hermosa pieza a hombre solo, no hay cartel, Corrientes 2261. v2

ALQUILASE pieza, hombre solo, Venezuela 670, piso 3o., depto. C. v3

MATRIM. solo se alq. 2 piezas, único inq., Rioja 1237. v2

ALQUILO sala con balcón, a mayores, Paraná 558, piso 1o., derecha. v2

LQ. sala espaciosa a personas mayores, casa de familia, San José 241.

ALQUILASE una pieza para hombre solo o para matrimonio, Piedras 1738.

ALQUILASE barato, una o dos piezas y corral para aves, Helguera 556, Flores

ALQUILO piezas grande para hombres solos, Cabrera 4191, a 1 c. de Córdoba.

LQ. pieza a matrimonio o señores solos; Tacuarí 672.

ALQUILO sala y antesala, juntas o separadas, B. Matienzo 2455 (Cabildo 300).

ALQUILANSE a matrimonio serio, 2 piezas en casa tranquila, Serrano 2421

ALQUILO DOS piezas, único inquilino; Espinosa 2166.

ALQUILO pieza grande, $ 50, sin cocina; Corrientes 1262, piso 4.o H (ascensor).

ALQUILASE salita con pensión, teléfono, Victoria 1860. v2

PROF. ALQ. sala, antesala, escrit. y vestíbulo, México 2112.

LQ. pieza con pens., a cab. o matr., Gllemes 4328, 1 c. plaza Italia.

ALQUILO pieza con comodidad, a matrimonio; José M. Moreno 326.

LQ. PIEZA, en Floresta, med. c. comb. subte., informes Carabobo 550. v2

MATRIM. o mayores alq. 2 lindas piezas con comodidad; Brasil 2923.

ALQUILO PIEZA, A MAYORES, Posadas 1463. v2

LQ. gran comed. y pieza, coc., a may., casa tranq., Cevallos 236, D. B.

ALQUILO UNA pieza, para matrimonio solo, Belgrano 4084.

ALQUILASE ESPLENDIDA sala, 5 ventanas calle, $ 80, Av. Mayo 715.

ALQUILO amplio comedor, para matrimonio solo, Córdoba 2830.

ALQUILASE antesala a persona mayor, Sarmiento 2674.

LQ. 2 PIEZAS JUNTAS A matrim., casa de fila., Humberto I 3014. v3

ALQUILASE PIEZA a hombres solos, con o sin muebles; México 984.

LQ. dos piezas a matrimonio sin hijos o mayores, Nueuquén 2924, sin luz.

ALQUILO pieza a hombre solo, una cuadra del subterráneo; Hidalgo 28.

ALQUILO PIEZA MATRIMONIO SOLO; Carlos Pellegrini 739

LQ. LINDA PIEZA para hombre solo, casa decente, Montes de Oca 1608.

ALQUILO sala y pieza grandes, a cab., con pens., fila., E. Unidos 954 v2

ALQUILO PIECITA A CABALLERO; Chile 945.

ALQUILO sala grande a personas mayores, Patón 3046.

ALQUILO CASA PIEZA, PARA HOMBRE solo, Garay 2540, depto. 2.

ALQUILO PIEZA, pens. matr. o mayores, casa familia, Rioja 168

ALQUILO salita o pieza, con pensión, en familia, Belgr. de Irigoyen 432. v5

ALQUILO comedor a mayores, pieza a hombres solos; Piedras 521.

LQ. linda p., casa fila., para mayores dec., sin cocina, Nicaragua 4849. v2

ALQUILO salita a hombre, corta familia, hay teléfono, Díaz Vélez 3815.

ALQUILO LANUS, CALLE ARIAS 437, dos lindas piezas, casa quinta.

ALQUILO pieza y comodidades a mayores; Güemes 3250.

ALQUILO salita nueva, 4x3 m., hombres solos; Loria 1547.

ALQUILASE PIEZA GRANDE, A 1 ó 2 caballeros, B. de Irigoyen 566. v1

ALQUILO un comedor y una antesala a mayores, Coronel Díaz 177. v1

ALQUILO piezas, a hombre solo o matr. sin chicos, Godoy Cruz 1843. v1

ALQUILASE PIEZA, señor solo, casa familia, Vlamonte 1574. v2

ALQUILO IEZA para caballeros, hay teléfono; Garay 677. v1

ALQUILASE pieza amplia, 2 hombres o matrim. sin cocina, Venezuela 1165. v1

LQ. pieza c. pens., a. mueb., c. gas., a matrim. o 2 sras., refs., México 1543. v1

ALQUILO salita ventilada con pensión, casa corta familia, Humberto I 1678. v1

ALQUILO dos piezas juntas a personas mayores, Trelles 736, Flores. v1

ALQUILASE una p. a hombre solo, casa moderna, Guardia Vieja 4579. v1

ALQUILASE pieza para hombres solos, Mendoza 4469, Belgrano. v2

ALQUILO PIEZA A hombre solo, casa tranquila, Sadi Carnot 966. v1

ALQUILO sala con com., a matr. solo, Rivera Indarte 687, Flores. v3l

ALQUILO comedor y pieza, junto, con cocina; Lerma 311. v1

LQ. lujosa sala con o sin pensión, Carlos Pellegrini 641, p. 4o., ascensor. v1

ALQUILO pieza a 1 o 2 caballeros serios, $ 50, Victoria 3026. v1

ALQUILO GRAN SALA a señora o señorita, Salta 323. v1

ALQUILO UNA SALA PARA CABALLERO, Junín 1080. v1

LQ. pieza, sin chicos, Millán 3160, entre Gral. Urquiza y 24 de Noviembre. v2

ALQUILO hermosa habitación a 1 o 2 caballeros distinguidos, E. Unidos 2672 v2

ALQUILANSE dos habitaciones en casa nueva, aire y sol, único inquilino, $ 100, Merlo 2894, Flores.

ALQUILO en casa fila. dist., pieza matr. solo, teléfono 2048, Pmo., cocina, etc. Oro 2318.

3 CUADRAS J. M. Moreno, alquilo 3 piezas y cocina; Rogotá 371. Se exige planta; único inquilino.

ALQUILO 2 piezas y piecita a matrimonio o corta familia, con ref., 160 $, Muñiz 1121, de 14 a 16.

ALQUILO comedor y pieza juntos, a matrimonio solo, casa regia, con jardín, ún. inq., pido refer., San Luis 3205.

LQ. HERMOSO COMEDOR PARA MAtrimonio sin hijos o personas mayores, Montes de Oca 1608.

LQ. 2 PIEZAS a matrim. o personas mayores, único inquilino, con comodidades; calle Dolores 626.

LQUILANSE una sala y dos piezas juntas a matrimonio o personas mayores; Montevideo 422. v1

LQUILANSE 2 piezas corridas, ventana al jardín, a matr. o pers. mayores, tratar Godoy Cruz 1341. v1

ALQUILO DOS PIEZAS A MATRIMONIO solo o personas mayores, único inquilino, Humboldt 1652. v1

ALQUILO pieza a matrimonio solo o personas mayores, Pasaje Ortega 947, Caballito. v2

3 CUADRAS de la estación L. M. Sandovra, se alquilan 2 piezas a matrimonio; Estomba 3875. v1

LQUILANSE, 2 PIEZAS JUNTAS A personas mayores, único inquilino, San Pedrito 675.

ALQUILO 2 piezas para matr. solo y una salita comp. indep., Colorado 146, altura Pedro Mendoza al 600. v1

LQ. 2 lindas piezas a matr. o pers. mayores, luz eléctr., cloacas, comodidades, 1 c. del tranvía y 4 de la est. V. Urquiza, Pacheco 1972, 60 $.

LQ. PIECITA CON BUENA PENS. A persona decente; Directorio 1141, dto. 7, 6 cuadras del subterráneo, dos del Parque Chacabuco.

LQUILANSE 2 espléndidas salas con balcones a la calle, y una antesala con ventana y teléfono, por el término de ocho meses, Belgrano 1668, 2o. piso, último. v2

ALQUILASE A PERSONA SOLA, FORmal, salita, casa de fila, distinguida; referencias mutuas; único inquilino; calle Gaxón 35, subterráneo.

BUENA PENSION da familia española, $ 50, con pieza $ 80; Defensa 433. v1

COMEDOR grande alquilase, personas mayores, Libertad 1046. v1

COMEDOR A matrimonio solo; Agrelo 2694. v1

COMEDOR ALQUILO, CORRIENTES número 1865, v2

COMPAÑERO de pieza precisa, prefiere español, Cevallos 1910.

COMEDOR y pieza a may. dist., comodidad; Estados Unidos 1444.

COMPAÑERA de pieza se necesita, que sea de Son ara. sola, de confianza; Carlos Calvo 1992.

COMEDOR se alquila a matrimonio sin chicos o personas mayores, Mendoza 1861, Villa Urquiza. v3 vla.

DOS PIEZAS SE ALQUILAN, en casa de 2 habitaciones, depósito 2 meses, precio a saber; calle Leonas 4626. v1

PIEZAS juntas, cocina si solo, casa tranquila, a corta familia alquilo; Juan B. Justo 259.

AMPLIAS piezas, con cocina indep. eléctrico, se alquilan a personas Chile 1452.

PIEZAS con cocina indep. eléctrica, se alquilan, personas de asamblea 360. v3

LACAR 4361, una cuadra estación y tranv. 85, 86, alquílase pieza, pensión, chalet, gr. jardín, piano, garage.

A matr. solo, dos piezas a 3rom. 8. Pedro 474, dto. C., 2o. p.

QUINTA ALQ. SALA, A MAtrimonio solo, único inquilino, referencias mutuas, Méndez de Andés 1547.

ALQUILO 2 piezas para matr. solo, una sola, comodidades, Corrientes 1966, 2o. piso, ascensor. v2

ALQUILO PIEZA A matrimonio solo, Cabrera 4191, a 1 c. de Córdoba.

ALQUILO piezas a matrimonio o señores solos; Tacuarí 672.

ALQUILO sala y antesala, juntas o separadas, B. Matienzo 2455 (Cabildo 300).

ALQUILANSE a matrimonio serio, 2 piezas en casa tranquila, Serrano 2421

ALQUILO DOS piezas, único inquilino; Espinosa 2166.

ALQUILO pieza grande, $ 50, sin cocina; Corrientes 1262, piso 4.o H (ascensor).

ALQUILASE salita con pensión, teléfono, Victoria 1860. v2

PROF. ALQ. sala, antesala, escrit. y vestíbulo, México 2112.

LQ. pieza con pens., a cab. o matr., Gllemes 4328, 1 c. plaza Italia.

ALQUILO pieza con comodidad, a matrimonio; José M. Moreno 326.

LQ. PIEZA, en Floresta, med. c. comb. subte., informes Carabobo 550. v2

MATRIM. o mayores alq. 2 lindas piezas con comodidad; Brasil 2923.

ALQUILO PIEZA, A MAYORES, Posadas 1463. v2

LQ. gran comed. y pieza, coc., a may., casa tranq., Cevallos 236, D. B.

ALQUILO UNA pieza, para matrimonio solo, Belgrano 4084.

ALQUILASE ESPLENDIDA sala, 5 ventanas calle, $ 80, Av. Mayo 715.

ALQUILO amplio comedor, para matrimonio solo, Córdoba 2830.

ALQUILASE antesala a persona mayor, Sarmiento 2674.

LQ. 2 PIEZAS JUNTAS A matrim., casa de fila., Humberto I 3014. v3

ALQUILASE PIEZA a hombres solos, con o sin muebles; México 984.

LQ. dos piezas a matrimonio sin hijos o mayores, Nueuquén 2924, sin luz.

ALQUILO pieza a hombre solo, una cuadra del subterráneo; Hidalgo 28.

ALQUILO PIEZA MATRIMONIO SOLO; Carlos Pellegrini 739

LQ. LINDA PIEZA para hombre solo, casa decente, Montes de Oca 1608.

ALQUILO sala y pieza grandes, a cab., con pens., fila., E. Unidos 954 v2

ALQUILO PIECITA A CABALLERO; Chile 945.

ALQUILO sala grande a personas mayores, Patón 3046.

ALQUILO CASA PIEZA, PARA HOMBRE solo, Garay 2540, depto. 2.

ALQUILO PIEZA, pens. matr. o mayores, casa familia, Rioja 168

ALQUILO salita o pieza, con pensión, en familia, Belgr. de Irigoyen 432. v5

ALQUILO comedor a mayores, pieza a hombres solos; Piedras 521.

LQ. linda p., casa fila., para mayores dec., sin cocina, Nicaragua 4849. v2

ALQUILO salita a hombre, corta familia, hay teléfono, Díaz Vélez 3815.

ALQUILO LANUS, CALLE ARIAS 437, dos lindas piezas, casa quinta.

ALQUILO pieza y comodidades a mayores; Güemes 3250.

ALQUILO salita nueva, 4x3 m., hombres solos; Loria 1547.

ALQUILASE PIEZA GRANDE, A 1 ó 2 caballeros, B. de Irigoyen 566. v1

ALQUILO un comedor y una antesala a mayores, Coronel Díaz 177. v1

ALQUILO piezas, a hombre solo o matr. sin chicos, Godoy Cruz 1843. v1

ALQUILASE PIEZA, señor solo, casa familia, Vlamonte 1574. v2

ALQUILO IEZA para caballeros, hay teléfono; Garay 677. v1

ALQUILASE pieza amplia, 2 hombres o matrim. sin cocina, Venezuela 1165. v1

LQ. pieza c. pens., a. mueb., c. gas., a matrim. o 2 sras., refs., México 1543. v1

ALQUILO salita ventilada con pensión, casa corta familia, Humberto I 1678. v1

ALQUILO dos piezas juntas a personas mayores, Trelles 736, Flores. v1

ALQUILASE una p. a hombre solo, casa moderna, Guardia Vieja 4579. v1

ALQUILASE pieza para hombres solos, Mendoza 4469, Belgrano. v2

ALQUILO PIEZA A hombre solo, casa tranquila, Sadi Carnot 966. v1

ALQUILO sala con com., a matr. solo, Rivera Indarte 687, Flores. v3l

ALQUILO comedor y pieza, junto, con cocina; Lerma 311. v1

LQ. lujosa sala con o sin pensión, Carlos Pellegrini 641, p. 4o., ascensor. v1

ALQUILO pieza a 1 o 2 caballeros serios, $ 50, Victoria 3026. v1

ALQUILO GRAN SALA a señora o señorita, Salta 323. v1

ALQUILO UNA SALA PARA CABALLERO, Junín 1080. v1

LQ. pieza, sin chicos, Millán 3160, entre Gral. Urquiza y 24 de Noviembre. v2

ALQUILO hermosa habitación a 1 o 2 caballeros distinguidos, E. Unidos 2672 v2

ALQUILANSE dos habitaciones en casa nueva, aire y sol, único inquilino, $ 100, Merlo 2894, Flores.

ALQUILO en casa fila. dist., pieza matr. solo, teléfono 2048, Pmo., cocina, etc. Oro 2318.

3 CUADRAS J. M. Moreno, alquilo 3 piezas y cocina; Rogotá 371. Se exige planta; único inquilino.

ALQUILO 2 piezas y piecita a matrimonio o corta familia, con ref., 160 $, Muñiz 1121, de 14 a 16.

ALQUILO comedor y pieza juntos, a matrimonio solo, casa regia, con jardín, ún. inq., pido refer., San Luis 3205.

LQ. HERMOSO COMEDOR PARA MAtrimonio sin hijos o personas mayores, Montes de Oca 1608.

LQ. 2 PIEZAS a matrim. o personas mayores, único inquilino, con comodidades; calle Dolores 626.

LQUILANSE una sala y dos piezas juntas a matrimonio o personas mayores; Montevideo 422. v1

LQUILANSE 2 piezas corridas, ventana al jardín, a matr. o pers. mayores, tratar Godoy Cruz 1341. v1

ALQUILO DOS PIEZAS A MATRIMONIO solo o personas mayores, único inquilino, Humboldt 1652. v1

ALQUILO pieza a matrimonio solo o personas mayores, Pasaje Ortega 947, Caballito. v2

3 CUADRAS de la estación L. M. Sandovra, se alquilan 2 piezas a matrimonio; Estomba 3875. v1

LQUILANSE, 2 PIEZAS JUNTAS A personas mayores, único inquilino, San Pedrito 675.

ALQUILO 2 piezas para matr. solo y una salita comp. indep., Colorado 146, altura Pedro Mendoza al 600. v1

LQ. 2 lindas piezas a matr. o pers. mayores, luz eléctr., cloacas, comodidades, 1 c. del tranvía y 4 de la est. V. Urquiza, Pacheco 1972, 60 $.

LQ. PIECITA CON BUENA PENS. A persona decente; Directorio 1141, dto. 7, 6 cuadras del subterráneo, dos del Parque Chacabuco.

LQUILASE 2 espléndidas salas con balcones a la calle, y una antesala con ventana y teléfono, por el término de ocho meses, Belgrano 1668, 2o. piso, último. v2

ALQUILASE A PERSONA SOLA, FORmal, salita, casa de fila, distinguida; referencias mutuas; único inquilino; calle Gaxón 35, subterráneo.

BUENA PENSION da familia española, $ 50, con pieza $ 80; Defensa 433. v1

COMEDOR grande alquilase, personas mayores, Libertad 1046. v1

COMEDOR A matrimonio solo; Agrelo 2694. v1

COMEDOR ALQUILO, CORRIENTES número 1865, v2

COMPAÑERO de pieza precisa, prefiere español, Cevallos 1910.

COMEDOR y pieza a may. dist., comodidad; Estados Unidos 1444.

COMPAÑERA de pieza se necesita, que sea de Son ara. sola, de confianza; Carlos Calvo 1992.

COMEDOR se alquila a matrimonio sin chicos o personas mayores, Mendoza 1861, Villa Urquiza. v3 vla.

DOS PIEZAS SE ALQUILAN, en casa de 2 habitaciones, depósito 2 meses, precio a saber; calle Leonas 4626. v1

PIEZAS juntas, cocina si solo, casa tranquila, a corta familia alquilo; Juan B. Justo 259.

AMPLIAS piezas, con cocina indep. eléctrico, se alquilan a personas Chile 1452.

PIEZAS con cocina indep. eléctrica, se alquilan, personas de asamblea 360. v3

LACAR 4361, una cuadra estación y tranv. 85, 86, alquílase pieza, pensión, chalet, gr. jardín, piano, garage.

A matr. solo, dos piezas a 3rom. 8. Pedro 474, dto. C., 2o. p.

QUINTA ALQ. SALA, A MAtrimonio solo, único inquilino, referencias mutuas, Méndez de Andés 1547.

ALQUILO 2 piezas para matr. solo y una salita comp. indep., Colorado 146, altura Pedro Mendoza al 600. v1

LQ. 2 lindas piezas a matr. o pers. mayores, luz eléctr., cloacas, comodidades, 1 c. del tranvía y 4 de la est. V. Urquiza, Pacheco 1972, 60 $.

LQ. PIECITA CON BUENA PENS. A persona decente; Directorio 1141, dto. 7, 6 cuadras del subterráneo, dos del Parque Chacabuco.

LQUILASE 2 espléndidas salas con balcones a la calle, y una antesala con ventana y teléfono, por el término de ocho meses, Belgrano 1668, 2o. piso, último. v2

ALQUILASE A PERSONA SOLA, FORmal, salita, casa de fila, distinguida; referencias mutuas; único inquilino; calle Gaxón 35, subterráneo.

BUENA PENSION da familia española, $ 50, con pieza $ 80; Defensa 433. v1

COMEDOR grande alquilase, personas mayores, Libertad 1046. v1

COMEDOR A matrimonio solo; Agrelo 2694. v1

COMEDOR ALQUILO, CORRIENTES número 1865, v2

COMPAÑERO de pieza precisa, prefiere español, Cevallos 1910.

COMEDOR y pieza a may. dist., comodidad; Estados Unidos 1444.

COMPAÑERA de pieza se necesita, que sea de Son ara. sola, de confianza; Carlos Calvo 1992.

COMEDOR se alquila a matrimonio sin chicos o personas mayores, Mendoza 1861, Villa Urquiza. v3 vla.

DOS PIEZAS SE ALQUILAN, en casa de 2 habitaciones, depósito 2 meses, precio a saber; calle Leonas 4626. v1

PIEZAS juntas, cocina si solo, casa tranquila, a corta familia alquilo; Juan B. Justo 259.

AMPLIAS piezas, con cocina indep. eléctrico, se alquilan a personas Chile 1452.

PIEZAS con cocina indep. eléctrica, se alquilan, personas de asamblea 360. v3

LACAR 4361, una cuadra estación y tranv. 85, 86, alquílase pieza, pensión, chalet, gr. jardín, piano, garage.

A matr. solo, dos piezas a 3rom. 8. Pedro 474, dto. C., 2o. p.

QUINTA ALQ. SALA, A MAtrimonio solo, único inquilino, referencias mutuas, Méndez de Andés 1547.

ALQUILER de PIEZAS SIN MUEBLES CON y SIN PENSION

EN CASA fila., alq. pieza alta, a hombre solo, único inquilino, Candelaria 285. v1

EN BELGR. alquilo pieza para matrimonio; Amenábar 3064.

EN LANUS, a 2 cuadras del andén, 2 salas a la calle, 60 $. Sitio de Montevideo número 279.

EN CASA nueva se alquila 1 ó 2 piezas, a matrimonio o persona sola. Amplias referencias. Tranvías a todas direcciones; Asambleа 311. v1

HERMOSA SALA sin muebles, con pens. para fila., Cangallo 2231. v2

HABITACION con pensión, a una o dos personas, Castro Barros 346. v1

LINDA SALA se alquila a caballero, baño caliente; Cabildo 1792.

LINDA SALITA sin muebles, alquílase a persona sola; Ecuador 1527. v1

LINDO COMEDOR ALQ., LUZ, toda comodidad, Luis Viale 986. v1

MATRIMONIO solo, alq. dos amp. piezas a matr. solo o pers. may., único inq. comod., a un paso de las líneas 86, 44, 85 y 95, comb., Monte Dinero 774.

PIECITA alquilo a persona seria, Godoy Cruz 2127.

PIEZA CHICA, a hombre solo, alquílase, Moreno 568, dep. 24.

PIECITA se alquila para hombre solo, Bolívar 157, dpto. B.

PIEZA ALQUILO, CON LUZ Y COCINA sola, $ 50, Victoria 1970.

PIECITA a hombre solo, se alquila, casa de familia, Viel 670.

PIECITA ALQ. HOMBRE SOLO; RIVADavia 3137.

PIEZA AMPLIA SE ALQUILA; RIO Bamba 937. v2

PIEZA INDEP. alq. a Sra. o Sta., Guayquiraró 661, Gaona al 400.

PIECITA se alquila a señora o señorita sola; Sarandí 31, dto. 6.

PIEZA se alquila a hombres solos, con o sin pensión; Estados Unidos 670.

PIEZA HOMBRES SOLOS ALQUILO; Cabrera 3182.

PIEZA 28 $ CON LUZ, alq. hombre solo, casa tranquila; Salta 256.

PIEZA alquilase a hombres solos, Saavedra 247. v3

PIEZA GRANDE alq., 7.40x4.40, al fondo, a persona mayor, San Juan 1252.

PIECITA para hombre solo se alquila, Rivera 1275. v1

PIEZA GRANDE Y CHICA ALQUILO A hombre solo, Castro Barros 681. v1

PIEZA SE ALQUILA PARA HOMBRE solo, único inquilino; Castro 1270. v1

PENSION 40 $, 4 pla., pos. café, con 1 pza. 70, en fila., Malpú 841, 2o. p. der. v6

PIEZA alq. para uno o dos caballeros, casa de familia, Fco. Acuña de Figueroa 219, antes Almagro. v1

PIECITA de 12 x 18 $ alquilaría hombre solo, b. Once a Cab., por c. o pers., Billinghurst 855, Francisco P.

PIEZA ALQ. EN CASA DE CORTA FAmilia, a Sr. decente; calle Montes de Oca 251, departamento 35.

PIEZA Y PENSION EN FAMILIA DEcente, casa con mucho sol y aire, salas y piezas interiores Gutiérrez 2752. v2

PIEZA GRANDE CON TELEFONO U.T. se alquila para escritorio o personas mayores, José E. Uriburu 1029.

PIEZA sin cocina, a mayores, único inq., ref. mutuas, Pedro Goyena 235, 2.o piso, subir al último piso sin preguntar.

SE ALQUILA una pieza para hombres solos; Guardia Vieja 4076.

SE ALQUILAN COMEDOR Y PIEZA, Castillo 1380.

SE ALQUILAN dos piezas con todas comodidades, Giribone 13, único inquilino.

SALA Y PIEZA cont. se alq. a pers. may. único inq., Caseros 1682. v2

SE ALQUILA una pieza a personas mayores, Espinosa 761.

SE ALQUILA SALA GRANDE, calle Chile 270.

SE ALQUILA UNA PIEZA, DONATO Alvarez núm. 88.

SE ALQUILAN dos piezas, matrimonio o personas mayores, Canalejas 1061.

SE ALQUILA pieza a mayores; José M. Moreno 1475.

SE ALQUILAN 2 piezas juntas, a mayores, 24 de Noviembre 1314.

SE ALQUILA PIEZA PARA HOMBRE solo, Ayacucho 975.

SE ALQUILA pieza a hombre solo, se piden referencias, Almagro 250. v2

SE ALQ. comedor grande a matrimonio u hombres solos; J. E. Uriburu 590. v3

SE ALQ. SALITA PRECIOSA A CABAlleros; San Juan 2968. v2

SE DA pensión con pieza, 80 $, a pieza $ 35; familia vasca; Belgrano 663.

SE ALQUILA espléndida sala, todas comodidades, a mayores, Pavón 3060. v1

SE ALQUILAN tres piezas juntas, con cocina, casa de familia, Gazcón 228. v2

SALA se alquila a matrimonio solo; Valentín Gómez 3541.

SE OFRECE pieza y pensión en casa decente de todo respeto, Gutiérres 2752. v1

SE ALQUILA pieza sin muebles para hombre solo, Azcuénaga 726, dep. 2. v2

SE ALQUILA pieza con pensión en casa de familia, España 317, Lomas. v2

SE ALQUILA REGIO COMEDOR, ESMEralda 1080. v1

SE ALQUILA UNA pieza, para personas mayores, Billinghurst 1034. v1

SE ALQUILA PIEZA PARA HOMBRE solo, Entre Ríos 463. v1

SE ALQUILAN 2 piezas, matrimonio u hombres solos; Rivadavia 5508. v1

SE ALQUILA una pieza para hombres solos, Piedras 1085. v1

SE ALQUILAN DOS PIEZAS y una chica, único inq., Uspallata 746. v1

SALA alq. a personas mayores o consultorio, en Flores, Juan B. Alberdi 2476 v2

SALITA ELEGANTE, todo confort, alquilase, tiene teléf.; Rivadavia 1141 v2

SALA SE ALQ., a caballeros, escritorios o industr., Paraguay 4566 (Palermo). v3

SE ALQUILAN dos piezas, único inquilino, comodidades, Amenábar 2424. v1

SE ALQUILA una pieza a hombres solos; Salta 882.

SE ALQUILA pieza sin muebles, independencia 2350 depto. 6.

SE ALQUILA UNA PIECITA, A HOMbre solo, Alsina 2327, depto. 29.

SE ALQUILA una sala, General Urquiza 1392.

SE ALQUILA sala a personas mayores, 1 cuadra subterráneo; Yerbal 763.

SE ALQ. salita a señora, se dan y se piden referencias; Agüero 1760.

SE ALQ. PIEZA PARA HOMBRE SOLO; Valle 107 (antes Don Cristóbal).

SE ALQUILA UN COMEDOR, FRAGA 738. v3

SE ALQUILAN dos piezas a personas mayores; Figueroa 129.

SE ALQUILA PIEZA, PARA hombre solo, México, 147, depto. 2 v2

SALA SE ALQ. PARA MATRIMONIO solo. Berutti 4565.

SE ALQUILA UNA PIEZA, MATRIMONIO solo, Zapiola 4264, tratar en la misma

SE ALQUILAN 2 piezas grandes, para personas mayores, Tacuarí 1263

SE ALQUILA UNA PIEZA, PARA personas mayores, Leandro Alem 564.

SE ALQUILA piecita a hombre solo, calle Achával 415. v2

SE ALQUILA UNA PIEZA PARA MAtrimonio solo; Cevallos 1816.

SE ALQUILA PIEZA PARA HOMBRES solos; Perú 334. v2

SE ALQUILA pieza independiente, calle Pieres 1015, Vélez Sársfield.

SE ALQUILA SALA para familia; Venezuela 3274.

SE ALQUILA comedor muy grande, comodidades; Congreso 3482. v2

SE ALQUILA salita a matrimonio solo; Hidalgo 118.

SE ALQUILA piecita a hombre solo, Rioja 874, no hay papel.

SE ALQUILA pieza con pensión a compañero, Chacabuco 75.

SE ALQUILAN 2 piezas juntas, Chenau No. 1840, a personas mayores.

SE ALQUILA pieza para hombres solos, Esmeralda 864.

SE ALQUILA 1 pieza a hombres solos, en casa de familia, Manuel Garcia 189

SE ALQUILA pieza y comedor juntos, a personas mayores, casa fila., Solís 736. v2

SALA gr. o herm. comedor, sin mueb. baño cal., b. pens., c. fila. 2 ó 3 pers. mayores Alsina 1347, 2o. piso, izq.

SALA AMPLIA se alquila personas mayores, sin cocina, teléfono, Díaz Vélez 3811.

SE ALQUILAN sala y un dormitorio con vestíbulo de lujo para personas mayores; Otamendi 453.

SE ALQUILA sala en bajos, en casa de familia tranquila y con toda clase de comodidad; Alsina 2161. v3

SE ALQ. comedor y pieza, todo comodidad, a familia, cuadra y media P. Italia; Charcas 4357. v2

SE ALQUILAN comed. y pieza a personas mayores, único inq., comb. subt. en la puerta, Espinosa 756. v3

SE ALQUILA ANTESALA, A MATRIMOnio solo o dos sras. o srtas., Oruro número 1950. v2

SE ALQUILA UNA PIEZA GRANDE A matrimonio sin chicos, único inquilino, R. L. Falcón 3526.

SE ALQUILA SALA Y 3 PIEZAS O DOS piezas solas a personas mayores, tres meses depósito; Rioja 749.

SE ALQUILAN dos salitas, comedor y cocina a corta familia, a 1 cuadra de estación, Vila Urquiza, calle Cullen 3257.

SE ALQUILA una salita para persona sola o matrimonio sin cocina, Fragа 638 y F. Lacroze. v2

SE ALQUILA pieza en casa de familia a matrimonio sin hijos, Aristóbulo del Valle 377, de 14 a 16. v2

SE ALQ. PIEZA HERMOSA A MATRImonio solo u hombres; C. Calvo 2235.

SALA, hombre solo $ 35 alquilo, casa familia seria, Humberto I 2608, de 9 a 12.

SE ALQUILA LINDA PIECITA, HOMBRE solo, $ 20; México 1420, departamento 15, 2a. escalera. v1

SE ALQUILAN piezas grandes, separadas, de 25 a 35 $, calle Machaín 3118, Villa Urquiza, tomar el 96 y bajar en Acha y Bebedero.

SALA y antesala alquilo, comodidades y teléfono, a matrimonio solo, único inquilino; referencias recíprocas. De 9 a 11. Misiones 2555.

SAN MARTIN, 4 c. est., C. A., alq. sala s. g., reg. pint. luz, agr., 2 vent., ter. cpo. coc., a 3 ó 3 may., refer., informes: calle Matco 806, de 13 a 15.

SE ALQUILA pieza independiente en casa de familia decente a matrimonio sin hijos o dos personas solas, con todas comodidades, único inquilino; Solar 5665, v3

UNA PIEZA se alquila a 1 o 2 pers., sin cocina. Santa Fe 2158-60. v3

HABITACIONES AMUEBLADAS CON y SIN PENSION

ALQ. grandes salas y piezas amuebladas con pensión. B. de Irigoyen 287. v5a

LQ. herm. comedor bien amueb. a 1 o 2 personas. Yerbal 2720. v1

LQ. SALA y PIEZAS bien amuebladas, con pensión; Rivadavia 1150. v2a

LQUILO piezas y salas amuebl., con pensión; Tacuarí 371. v1a

LQ. HABITACION amueblada, independiente, Talcahuano 343. F. v1

LQ. pieza amueblada, hermosa vista a la calle, con pensión, Cerrito 893. v1

LQ., Costa Rica 5823, esq. Carranza, regs. pzas c. o s. pen., amueb., tel. v4a.

LQ. FLIA. hermosa pza. amueb., a 1 ó 2 cab., c. o sin pens.; Rivera 87. v1

LQ. sala, piezas amuebs., c. o s. pens., a matr. o pers. form., Cangallo 2431. v6

LQUILASE hábit. amuebl., con baño, tel. y confort. S. Juan 2075, dto. 4. v1c

LQ. linda pieza amueb. a pers. mayores, sin cocina; Corrientes 1955, d. 43. v1

LQ. linda sala, pieza amueb. a matr., cab., pens. italiana, Sarmiento 944. v1a

LQUILO pieza amueblada, con pensión, para caball., Sarmiento 1474, dp. 5. v1

LQUILO SALA y piezas amuebladas, pensión familiar; C. Pellegrini 149. v8

LQ. pza. amueb., a hombre solo, único inq.; Belgrano 3542, dto. 1º v1

LQ. SALA y pieza amuebl., c. pens., a c. o mat., ún. inq., 25 de Mayo 323. v1

LQ. pieza amueblada en casa de matrimonio solo, México 1480, p. 1ro., d. 1. v1

CABALLERO alquilase pieza amuebl., único inq., Ayacucho 1038, dep. A. v1

MATRIMONIOS solos amueb. c. o s. pensión, buenas com., Cerrito 1037 v10

LQ. SALA, pieza amuebl., pensión italiana, todo confort; Esmeralda 535, v3

LQUILO linda pieza amuebl. a matr. con pensión, Alsina 760. v1

LQUILASE PIEZA CON MUEBLES A caballero, Independencia 1029. v2

CABALL., salita bien amueb., pensión fila., confort; Uruguay 675. v2

1 ó 2 JOVENES o cab. alq. pza. o piecita am., c. pens., Güemes 3154. v1

LQ. SALA amuebl., c. pens., a cab., baño c., tel., Salta 191, 3º, der. v1

LQ. PIEZA CON MUEB A SEÑOR solo, 55 $; Vlamonte 1367. v1

LQ. sala y pieza amueb., c. o s. pensión, casa tranquila; Libertad 443, 4o. piso. v1

LQUILO pieza amueblada, sin cocina; Chile 924, 4o., dcha. v2

LQUILO pieza amueb., toda comodidad; Tucumán 985, 2o. piso. v1

LQ. pieza amuebl., a matrim. o persona mayor, c. o s. pens., Chile 1628. v1

LQ. SALA amueb. a matr. o cab., Esmeralda 527, 4o. p., izq. v3

MATR. o mayores, alq. pieza amuebl. con pens.; Esmeralda 329, piso 3ro. v1

LQ. sala amueb., indep., a sres. distng., tel., o pza. 85 y 70 $; Moreno 1160. v3

LQ. dos piezas amuebladas, pensión, teléf., fila.; Pozos 126, 2o. derecha. v2

LQ. pieza b. amueb., a cab., ref. Venezuela 1120, 8er. piso, izquierda. v1

LQ. amplia pieza, b. amueb., c. vent., a 1 o 2 cab., pens., ref. Piedras 487, 1 p. v1

LQUILO bermosa pieza amueblada, bien ventilada, Lavalle 1044, 2o. piso. v1

LQUILO una pieza amueblada, Tucumán 1044. v1

LQUILO pieza amueblada, con pensión, Suipacha 463. v2

LQUILASE espléndida pieza a la calle, con muebles, Uruguay 291, piso 2o. v1

LQ. PIEZA amueblada, a la calle, a caballero; Sáenz Peña 326, 1o., izq. v1

LQUILASE pieza amueblada para 3 solo, Av. de Mayo 876, 5o. piso. v2

45 $, Pellegrini 622, pieza amueb. a caball. solo, seriedad, paseo, 2 teléf. v1

LQUILO pieza amueblada para 1 ó 2 homb., ventil., en azotea; Victoria 689.

LQUILO sala bien amueblada para caballero, señora vasca; Victoria 685.

LQUILO PIEZA AMUEBLADA A hombre solo, Sarmiento 1146.

LQ. SALITA con muebles, c. o sin pensión, a caballero; Charcas 2286. v2

LQUILASE pieza amueblada a hombre solo, casa familia, Chacabuco 178.

LQ. piecita amueb., 35 $, a hombre solo, casa fila., Uriburu 672. v2

LQ. pieza amueb. a 1 o 2 personas serias, casa fila.; Uriburu 672 v2

LQ. PIEZA amuebl., con pensión, a caballeros, $ 60, familia. Chile 414.

LQUILO piezas bien amuebl., con o sin pensión; Corrientes 1262, 2o. piso.

LQ. p. am., a 2 comp., 50 $, casa particular, Esmeralda 778.

LQ. linda pieza amueb. con ventana, a caball., Corrientes 1436, 5o. piso, izq.

LQ. sala amueblada, a caballero, entrada independiente; Alsina 1705.

LQ. SALA y pieza amuebl., con pensión, Alsina 730, depto 1.

CABALLERO se alquila, piezas amu., Cangallo 309, piso 3o., ascensor. v2

LQUILASE a caballero sola amueblada, familia seria, Alsina 1691. v2

LQ. pieza amueb. c. pens., p. caball. solo, precio $ 100, C. Pellegrini 674.

LQUILO linda pieza con muebles, calle Lavalle 1139. v2

LQ. pieza y piecita amuebl. con pens., en familia, teléfono; Belgrano 2986.

LQ. SALA, HOMBRE SOLO, CAN muebles, 65 $. S. del Estero 433.

LQUILO PIEZA amueblada, con pensión, a hombre solo, R. Bamba 1142. v2

LQ. piezas amuebl., con

CHAUFFEURS PEDIDOS y OFRECIDOS

CHAUFFEUR se ofr. cualq. marca, con libreta, europeo, recomend., Cerrito 167. v2

CHAUFFEUR nuevo, muy buena conducta, recomendado, con libreta, para Ford o camión, se ofrece; Cevallos 1910.

CHAUFFEUR con garantía o fianza necesario para hacerse cargo de un taxímetro; J. B. Urburu 990. v3

CHAUFFEUR argentino, con un año en Europa, ofrécese campaña, todo trabajo; certificados inmejorables. Por carta a N. 240, Casilla 78.

CHAUFFEUR mecánico, sin libreta, se ofrece para el campo, sin pretensiones, competente en todo trabajo de estancia, con certificados; O. Hubert; Landro N. 3448. v1

MECANICO CHAUFFEUR, recién llegado, se ofrece para la campaña, sin pretensiones; Humberto I 1247, pieza 17.

OFRECESE chauffeur mecánico, 13 años práctica, competente, recomendado, casa particular; Reconquista 406, cigarrería. v2

OFICIOS DIVERSOS PEDIDOS

APRENDIZAS peleteras se precisan; calle Maipú 861. v1

APARADOR de botas, maquinista y un aprendiz adelantado; Aguirre 442, alt.

ALBAÑIL preciso, Conde 1510. No presentarse si no es compet., de 10 a 12.

ALBAÑIL bueno preciso, pago $ 8 diarios; José Bonifacio 2708.

ALBAÑILES 3, y tres peones preciso mañana a las 7; Humberto I 3466.

ALBAÑILES prácticos para revoques finos, preciso, Garay 1980.

APARADOR maquinista, máquina 2 agujas, comp., se nec.; México 4242. v2

ALBAÑILES competentes y peones, pago bien; Alsina 950. v1

APARADORES de bota gruesa y pajiza, se necesitan en Los Vascos, Pasillo 752. v2

APRENDIZAS para sombreros de señoras, adelantadas, se necesitan; pago bien; Yapeyú 1084. v2

ALBAÑIL buen frentista necesito, se pagará por un tanto, tratar de 9 a 11, lunes, calle Montañeses número 2217, Belgrano.

BORDADORAS a mano y "crochet", monstacillas, se precisan; Uruguay 961. v1

CARTONERAS oficialas, medio oficialas y coladoras, necesito, Cangallo 3637. v2

COCHERO de plaza se precisa, calle Rincón 1242. v1

CARTONEROS, of. y 1/2 ofic. y encoladores, necesito; S. Juan 782. v2

CAPATAZ taller de planchado necesito; Cerrito 1034, espero lunes también.

CORREDORES jóvenes, para venta de artículo a familias, necesito. Alsina 2609

CALESQUERAS de confeco. con muestra se necesitan; Belgrano 1050.

CARPINTEROS competent. necesito, Rondeau 3554. Hoy, de 8 a 11.

CANASTERO oficial y aprendiz adelantado, preciso; Sarmiento 4538.

CAMISERAS buenas oficialas, para medida, preciso, Independencia 2115.

CHAUFFEUR para taxi Ford se necesita, Camargo 173 (Parque Centenario).

CARNICEROS cortadores, prácticos para mostrador; Dorrego 1009, esq. Lemos.

COSTURERAS sábanas, fundas, lencería, taller eléctr., preciso. Alsina 1585. v2

CORREDOR de camisas y cuellos, necesito, Estados Unidos 726, trat. de 11 a 13. v1

CARPINTERO 1.a oficial para la campaña preciso; esc. G. H., 23 de Mayo número 247.

CORREDORES artículo mucho consumo, 25 o/o comisión, presentarse lunes de 9 a 12, Sarmiento 1665, escritorio 3.

CHATA y caballo que guiará su propio dueño, contrataríamos para el reparto exclusivo de una fábrica, San Juan número 763. v2

COSTURERAS para sacos con forro, pantalones y bombachas, se necesitan; concurrir con muestra y libreta, Maipú 772. v6

CORREDOR activo, para la venta directa de una conocida extranjera y de nuestra elaboración, puede inmediatamente obtener buen sueldo. Fabrica, calle Chaco 660, lunes de 8a 11 1/2. v2

DEPENDIENTE bien práctico de almacén, se precisa, Rolfver 754.

DEPENDIENTE de mercería, práctico, recomend., nec., Canning 1000. v2

DEPENDIENTE práctico de almacén y fiambrería necesito, referencias, buen sueldo; Segurola 1700.

ENCERADOR preciso, $ 5.50 por día, puede quedar mensual, siendo práctico, Sierra 665, Avellaneda.

ENCUADERNADORES se necesitan en Magazine, Corrientes 4760, Olivos. Luz a las 8 horas.

ESCRIBIENTE formal, se sepa escribir bajo dictado y a máquina, con perfecto conocimiento de escrituras, se prefiere que entienda algo de escrituras, se precisa. Ocurrir solo por carta, con referencias y pretensiones, debiendo dar C. E. Suite 1, Entre Ríos, Viejobés.

FOTOGRABADO, grabador a pluma completo se necesita; Sarmiento 458.

HOMBRE que sepa cortar pasto, necesito, Pedro Goyena 1099.

HERRADOR, peón práctico, preciso, Donato Alvarez 3185.

JOVENCITO práctico para dispensa y reparto, recomendado, nec., Malvinas 402

JOVENES para corretear jabón amarillo en casas de familia a comisión, se necesitan; Maipú 26. v2

JOVEN ayudante escritorio, se necesita, con conocimientos generales, se exigen referencias, dirigirse Morán, p. restante, Central.

JARDINERO de profesión, matrimonio solo, la mujer para el cuidado de los niños y limpieza, con recomendaciones y muy competentes, se necesita, Avenida Alvear 1042. v1

JOVENES expertos se precisan para corretaje de fácil colocación. Se dará preferencia a los que tengan vinculaciones en los barrios de V. Urquiza, Colegiales, Nueva Pompeya y Belgrano. Buen sueldo y comisión; Mitre 389, San Martín.

LUSTRADOR de muebles, competente, preciso; Anchorena 93.

LUSTRADOR de muebles, competente, se precisa, Warnes 772.

LUSTRADORES competentes y medio oficial y muchacho para carpintería, se necesitan; Independencia 3961.

MUCHACHA para taller, artículo de punto, se precisa, Gazcón 388.

MUCHACHO lavacopas, nec., sueldo 40 $, casa y comida, Alsina 772.

MUCHACHO para limpieza de café se precisa; Lima 1801.

MAQUICADOR para fábrica de carros se necesita, Cangallo 1460.

MUCHACHO presentado, para servicio de recibo, necesito, Bmé. Mitre 1876.

MEDIO oficial tornero en madera se necesita, Callao 255. v2

MEDIO OFICIAL carpintero, se necesita; Callao 255.

MUCHACHO de 14 a 16 años para reparto y otras trab., nec.; Rawson 69.

MUCHACHO se precisa, para reparto, con libreta a mano, Pedro Goyena 168.

MOZO de comedor fonda, preciso, pesos 60; Charcas 301. v2

MUCHACHO para bígrafo, se necesita, Chacabuco 968, de 10 a 11 horas.

MUCHACHO 16 a 20 años, lavacopas y limpiador, preciso; Victoria 466.

MUCHACHO para almacén se necesita; Av. La Plata 405. v2

MUCHACHAS aprendizas fábrica de envases, necesito, buen jornal; San Juan número 782. v2

MUCHACHO se necesita, de 18 a 20 años para práctico en fiambrería o almacén; Alsina 1350. v1

MUCHACHO se necesita para reparto y corretaje, sueldo $ 25 y comisión; Mansilla 3023, dto. 4.

MUCHACHO 13 a 14 años, necesítase; presentado por sus padres, Florida 337, negocio.

MUCHACHAS para envolver caramelos, se necesitan, se paga bien; Castro Barros 2298, esq. Caseros. v2

MUCHACHO de 10 a 15 años, práctico para atender un petizo con un sulky, se exige, Lambaré 916.

MUCHACHO práctico para almacén y casa de comida, y una muchacha para trabajos domésticos, se necesitan, prefiérble españolas. Olazábal 4912 esq. Triunvirato.

OFICIAL sastre, competente, se paga buen sueldo, Brown 1180, Morón, F. C. O. v2

OFICIAL, y 1/2 adelantado, lustrador de muebles, necesito; Viamonte 1227.

OFICIALA buena para vestidos, se necesita, Sucre 1277. v2

OFICIALES carpinteros de obra blanca, se necesitan, Ituzaingó 255, San Isidro. v3

OFICIALES carpinteros, preciso, Carlos Calvo 2139.

OFICIALA modista fantasía para niñas, que sea muy competente, se necesita en ciudad de México, anexo, Florida y Sarmiento. v2a

PREPARADORAS medio para sombreros señora, pago bien; Viamonte 1084. v2

PLANCHADORAS y planchadores para taller eléctrico se precisan; Moreno 1631

PEON práctico para almacén por mayor, se necesita; Av. San Martín 1770. v3

PEON práctico limpieza de cloacas y que sepa destapar, Fitz Roy 1580.

PRIMERA preparadora de sombreros muy competente, preciso, Juncal 1392.

PINTOR oficial para escalera viento, b. formal, necesito; Venezuela 2083.

PEON encerador de pisos, práctico, se necesita, Venezuela 650.

PEON práctico limpiador de cloacas, preciso, Pavón 3489.

PLANCHAD. m. b. de vest. de sra., se pres., tintorería; Suipacha 1022. v3

PEGUERO se necesita; calle Bulnes 1348.

PREPARADORAS para sombreros señoras, se necesitan, pago $ 4 a $ por día; todo el año; Viamonte 1084. v2

OFICIOS DIVERSOS PEDIDOS

PREPARADORAS buenas sombreros señoras, necesito, C. Pellegrini 989. v3

PINTORES 3 oficiales competentes, se necesitan, Bolivia 528. v3

PEON de patio, para sanatoria, se precisa; Bmé. Mitre 2334.

PEON limpiador de cloacas, práctico con cédula, Pedro Goyena 136. v3

PREPARADORAS sombreros, garante todo año, Lavalle 834. v1

PLANCHADORAS para taller de ropa blanca, de señora, se necesitan; La Iberia; Bartolomé Mitre 1180. v1

PINTORES, oficial y 1/2 oficial preciso; Eduardo Acevedo 258, (antes Amambay).

PINTORES, oficiales competentes y 1/2 oficiales, necesito con la ropa, a las 7, San Martín 329.

SE NECESITA medio oficial colchonero, S. Pedrito 1636, Flores, de 12 a 15. v1

SE NECESITAN medio oficialas de vestidos, Arenales 1378. v2

SE NECESITA buena oficiala de sombrero, 24 de Noviembre 603.

SE NECESITAN costureras para camisas de obreros, Taller nuevo, Viamonte 881 v4

SE NECESITAN muchas costureras prácticas para batones. Taller nuevo. Viamonte 881. v4

SE NECESITAN gran cantidad de costureras para ropa blanca. Taller nuevo. Viamonte 881. v4

SEÑORA necesito para planchar y coser, poca ropa, 1 día por sem., Amenábar núm. 653.

SE NECESITAN oficiales bichonadores planchadores, en fábrica de sombreros, Independencia 472. v3

SE NECESITA oficial o medio oficial para compostura de calzado, Santo Domingo 1756. v1

SE NECESITA hombre práctico en el manejo de máquinas "Brinton", para tricotas. Dirigirse a Villareal Carazo y Cía., calle 12 número 1200 (La Plata). v3

SEMANARIO DEPORTIVO, próximo a aparecer, necesita agentes y corresponsales en todas las ciudades y pueblos de la República; escribir dando referencias a Los Deportes, Carlos Pellegrini 179, Ba. Aires v3

TAMBERO con familia, para tambo en explotación, recomendado, se precisa por carta, D. D., Uruguay 243.

URDIDORAS, bobineras, canilleras y tejedoras, se necesitan; Juan Carlos Gómez 145 (antes Antofagasta) una cuadra de Entre Ríos y Caseros). v2ab.

VIAJANTES de farmacia, precisa; Lavalle 1368, oficina 90, 1r. p., 10 a 11.

VENDEDORAS de rifas de casa sobre avenida, autorizada; Corrientes 4628.v5

VISTERAS de camisas, con muestra se precisan; Moreno 1631. v2

VISTERAS y armadoras para taller eléctrico se precisan; Moreno 1631. v2

VIDRIERO cortador, se necesita, Acevedo 652.

VAINILLADORAS y festoneadoras a máquina Singer 2 agujas, precisanse, calle Victoria 2309. v3

VENDEDOR para casa de artículos de escritorio, precisamos, inútil si no es práctico, buenas referencias óptimas, tratar de 11 a 12 1/2, Bolívar 897.

ZAPATEROS necesito de hombre, Blak y rinvierno; Valle 933, entre D. Cristóbal.

ZAPATERO preciso, encargado de rubia hombre a mano, Belgrano 1077.

ZAPATEROS, capataz práctico para sección planchas y acondicionamiento calzado en caja, se necesita; México 4248. v2

OFICIOS DIVERSOS OFRECIDOS

CURTIDOR alemán se ofrece; Thompson número 507. v1

CARPINTERO de carros ofrécese; Rivadavia 7218; U. T. 4866, Mitre.

CONDUCTOR repartidor, cédula, ofr., Marcelo Acosta 452 (Flores), J. U. v2

CARPINTERO se ofrece, con herramientas, por día o mes, por carta a Luis Abalo, Leandro N. Alem 1148.

CARPINTERO mecánico, maneja autos y motores, se ofrece todo trabajo, Cerrito número 1514. v2

CHICO de 13 años se ofrece, sin sueldo, pequeños quehaceres, para casa de negocio. Tratar con el padre, Vapor Buenos Aires, Darsena Sur, Martín Martínez.

CAPATAZ con cuadrilla de 10 ó 12 peones albañiles, y peón canchero, ofrécense, capital o afuera, Agustini, Hotel Torcino; Leandro N. Alem 822. v2

EMP. práct. en trab. de of. se ofr. sin p., buenas ref., Alsina 466.

EX COMERCIANTE, conocedor del territorio La Pampa, acepta representaciones y corretaje, a comisión, con preferencia yerbas mate, aceites de Oliva, vinos y alcoholes. (Tiene automóvil); dirigirse a S. M., por carta, Caballito 4446, contestará personalmente del 8 al 12 de abril próx. v2

HOMBRE serio se ofrece para jardinero o quintero; calle Castro 545. v2

HOMBRE fuerte, español, se ofrece, para todo trabajo, tiene certificado y carnet; Alsina 2752.

HERRERO, matarife, chauffeur p. estancia, ofrécese, hombre joven, activo y competente P. Garcia, Solís 885 (Temperley) v3

HOMBRE 22 años, ofrécese para peón cualquier trabajo, conoce algo fragua o estribera; Suipacha 838, 1r. v1

JARD. agricultor, apicultor alemán, se ofrece, B. L., Carlos Calvo 108. v1

JARDINERO alemán, con buenos certificados, se ofrece, Loria 856. v1

JOVEN sin pretensiones, se ofrece, inmigrado alemán o como análogo p. cierto para Sánchez, Anchorena 26.

JOVEN se ofrece, de 16 años, práctico en almacenes, sabe andar en bicicleta; Belgrano 4129, pieza 4. v2

JEFE muy competente para montaje o cuidado de motor, fábrica o taller mecánico, con trabajo personal, se ofrece solo o compañía. Por carta a Vázquez W. Villafañe 1346.

JARDINERO profesional, casado, sin hijos, de muchos años de práctica en arboricultura, floricult., de invernáculos, parques y floristo, se ofrece, con muy buenos certificados del país y extranjeros; 25 de Mayo 447, E. H. v2

JARDINERO suizo, se ofrece, para división, competente en arreglos y reformas de parques, jardines, etc., o de encargado, entiende toda clase de agricultura, motores, bainas, molinos, tiene recomendaciones, dirig., C. L., Maipú 1299. v3

MOZO DE ALMACEN se ofrece, calle Cabildo número 140 v1

MUCHACHO algo práctico para almacén se ofrece; Taouari 768.

MECANICO se ofrece para el campo, entiende de motores, electricidad y calderas, con certificados. Federico Lacroze 4005. M. Braña.

MECANICO ajustador, técnico en máquinarias a vapor, para establecimiento industrial, dirigir personal, etc., ofrécese, sin prel y a cualq. parte, Corrientes 3286, d. 26. v2

OFICIAL pirotécnico, español, se ofrece, Osvaldo Cruz 1911, dpto. 8. v4

OFICIAL peluquero alemán, competente, se ofrece, L. N. Alem 654. v1

PEON fuerte, español, recién venido, se ofrece, cualquier trabajo, C. Otero, calle Suipacha 822, 1r. v1

SRTA. seria, con recom., se ofr., p. trab. general de escrit., E. H., Charcas 1006.

SE OFRECE un capataz horno de ladrillos, práctico y certificado; Montesanto, Pasaje Lagos 2951. v2

SE OFRECE mecánico chauffeur, italiano, recién venido, entendido en cualquier marca de automóvil, ocurrir calle Aconquija 3634.

SERVICIO DOMESTICO PEDIDO

AMAS DE LECHE

AMA se necesita; Carlos Calvo 3618. v1

AMA con leche de 2 a 4 meses se necesita con certificados, Brandsen 510.

AMA, buena, de poco tiempo, para criar en su casa, se paga bien, Córdoba 1739.

COCINERAS Y COCINEROS

COCINERA con cama, 60 $, se necesita, Rivadavia 2172. v1

COCINERA se necesita; Pueyrredón 667. v2

COCINERA con referencias, corta familia, necesita, Rivadavia 3690. v2

COCINERA se precisa, 24 Noviembre 972. v1

COCINERA se necesita para cocina sencilla, Rincón 828, 1er. piso.

COCINERA y otros trabajos, para corta familia, recom., necesito, Medrano 250.

COCINERA sencilla y otros quehaceres 60 $, preciso; San Juan 3629.

COCINERA corta familia precisa; Moreno 524, 1er. piso.

COCINERA necesito, se prefiere italiana, Montevideo 410.

COCINERA necesito, sepa su deber, con retiro. Tratar Bebedero 3993.

CHICA de 13 a 14 años, para limpieza, hay sirvienta, se precisa, Gazcón 388.

COCINERA argentina, recomendada, se necesita; Sarmiento 1162.

COCINERA se necesita, casa de pensión, competente; México 1782.

COCINERA para corta familia se necesita; Saavedra 88. v2

COCINERA y mucama preciso; Av. Mayo 963, 60 y 50 $ respectivamente. v3

COCINERA de profesión, con cama, necesito; sueldo 65 $; Yerbal 25. v2

COCINERA competente se necesita, Córdoba 1960.

COCINERA joven recomendada, con cama necesita, matrimonio, Pueyrredón 1469.v2

COCINERA italiana y otro quehacer necesito; Artes 2576. v2

COCINERA para trabajo general, en familia n. americana, precisa, referencias. Corrientes 2935, esc. B., 2o. piso izq.

SERVICIO DOMESTICO PEDIDO

COCINERAS Y COCINEROS

COCINERA y muchacha para todo quehacer, necesito; calle Solar 4489.

COCINERA con cama precisa; Pozos 2186 esq. Caseros.

COCINERA y mucama, preferible hermanas; Córdoba 2260, de 10 en adelante. v2

COCINERA con cama, lavar y otros quehaceres, se precisa, sueldo de 50 a 55 $, Uruguay 1145. v2

COCINERA competente en cocina francesa, se necesita, Cerdo 2960, Belgrano, frente a estación, buen sueldo. v2

COCINERA se necesita que sepa su obligación, Indtil presentarse sin buenas informes. Tratar de 9 a 10; Piedras 1664.

LAVANDERAS

LAVANDERA y planchadora se precisa, Butnes 461. v1

LAVANDERA y planchadora, 2 días, 3 1/2 por día; Paraguay 2833.

LAVANDERA necesito, recomendada, tratar de 9 en adelante, Av. Quintana 28.

MUCHACHAS Y MUCHACHOS

MUCHACHA necesito, quehac. de casa, con recomend., Juncal 2855. v1

MUCHACHO para limpieza y mandados, preciso; Santiago del Estero 881.

MUCHACHA de 13 a 14 años, se precisa, Yerbal 2847 (esq. plaza Flores). v2

MUCHACHA de 14 a 16 años, se necesita; R. L. Falcón 3218, Flores. v2

MUCHACHO de 13 a 14 años, necesito para mandados; Montevideo 946.

MUCHACHA se precisa; Cevallos 1376.

MUCHACHA para ayudar quehaceres domésticos, necesito, Rigios 166. v2

MUCHACHO 15 años, para mandados y limpieza, necesito; Santa Fe 2696. v2

MUCHACHA para quehaceres, que sepa cocinar, preciso; Salta 823, piso 1o.

MUCHACHA para corta familia, se precisa, Avellaneda 2853, Flores. v1

MUCHACHA, para servicio de corta familia, Bogotá 2748. v1

MUCHACHA para cuidar una nena se necesita; Malabia 2283. v1

MUCHACHA necesito para matrimonio solo, E. Ríos 177, 5o., dcha.

MUCHACHO para limpieza, preciso; calle Uruguay 1923.

MUCHACHO peón de cocina, práctico, necesito; Loria 472.

MUCHACHA para ayudar quehaceres se necesita, Independencia 861.

MUCHACHA de 14 a 18 años para quehaceres, B. Mitre 868. v2

MUCHACHA de 16 a 18 años, para 2 personas, se necesita, Salguero 260.

MUCHACHA se necesita p. ayudar a los quehac., tr. Av. San Martín 1874.

MUCHACHA que sepa cocinar se precisa, Malabia 2141.

MUCHACHA para corta familia se necesita; Cramer 103.

MUCHACHO de 13 años, para todos quehaceres necesito; Talcahuano 363.

MUCHACHA para matrimonio se necesita; Santa Rosa 2444, Lanús, F. C. S.

MUCHACHA todo servicio de matrimonio solo se prec., $ 45; S. Martín 959, d. 30. v2

MUCHACHA se precisa para mandados y pequeños quehaceres, para matrimonio solo; Rondeau 2982. v1

MUCHACHA de 14 a 18 años, se necesita para ayudar quehaceres; Fco. Acuña de Figueroa 457 (antes Almagro). v1

MUCHACHA joven y sin pretensiones, para ayudar a los quehaceres de la casa, se neces., Concepción Arenal 2507. v1

MUCHACHA para el servicio de corta familia se necesita, sueldo $ 30; José María Moreno 690. v2

MUCHACHA para matrimonio solo, que entienda cocina, pocos quehaceres, calle Paraná 854, depto. 3.

MUCHACHO de 16 a 18 años, para quehaceres, en casa de familia, se necesita, con buenos informes, Sucre 1871. v2

MUCHACHA necesito, pequeños quehaceres, solamente de tarde; Lavalle 1052, dpto. 4. De 12 a 17 horas.

MUCHACHA para matrimonio solo se precisa, poco trabajo, $ 30 a 35; Salcedo 3180.

MUCHACHA aseada, de 15 a 17 años, para la limpieza de cocina, de matrimonio solo, se necesita. Hay mucama; sueldo 60 $. Tratar Entre Ríos 2009. De 10 a 12 solamente.

MUCAMAS Y MUCAMOS

MUCAMA se necesita, Olleros número 2107. v2

MUCAMA general se necesita competente para pens., Florida 460, D. 7. v2

MUCAMO se precisa, calle Azcuénaga número 1038.

MUCAMA para corta familia se precisa, Monroe 4083, Villa Urquiza. v2

MUCAMA de aden., que s. coser y planchar, recom., nec., Salpacha 1162.

MUCAMA se necesita, Valentín Gómez 1267. v2

MUCAMA se necesita, recomendado, corta familia inglesa, E. Unidos 1474.

MUCAMA bien recomendada, se precisa, sin cama, Córdoba 1739.

MUCAMA general, para corta familia, necesito, recomendada, Medrano 250.

MUCAMA para hotel, se necesita; Tacuari 371. v2

MUCAMA general, recomendada, se necesita, Juncal 2176.

MUCAMA se necesita para matrimonio solo, tratar de 9 a 12 horas, Ecuador No. 369.

MUCAMAS dos, para todo trabajo, se precisan; se prefieren hermanas o madre e hija, C. Pellegrini 730. v2

MATRIMONIOS

MATRIMONIO sin hijos, recomendado, todo trabajo preciso; Sgo. del Estero 881.

MATRIMONIO italiano necesito, ella cocinera y lavado, pieza y comida al marido, Yerbal 3737.

MATRIMONIO solo para quehaceres generales, de casa de tres personas mayores. Sueldo 90, y dos piezas. Tratar después de las 9, Yapeyú 368.

NIÑERAS

NIÑERA bien recomendada para cuidar niño de meses, se neces., Arenales 932 v2

NIÑERA y otros quehaceres se necesita; calle San Pedrito 87. v1

NIÑERA de 12 a 14 años, preciso, 15 de Noviembre 1335, depto. 2o.

NIÑERA joven y práctica para cuidar niños de poca edad, con recomendaciones, se necesita, Rivadavia 4963. v2

SIRVIENTAS

SIRVIENTA joven, formal, necesito W. Villafañe 1056. v3

SIRVIENTA que sepa de cocina se precisa; Arenales 3081. v1

SIRVIENTA que entienda de cocina, con o sin retiro; Salta 186, piso 2o.

SIRVIENTA para todo trabajo, se precisa, Loria 1360.

SIRVIENTA joven, todo servicio, con retiro, preciso, Bolívar 157, Dto. A.

SIRVIENTA necesita corta familia; Guanacache 5057, Urquiza.

SE NECESITA sirvienta que entienda algo de cocina; calle Cabellito 41.

SIRVIENTA práctica necesita corta familia, Corrientes 2810 v2

SIRVIENTA necesito, menos cocina, Gallo 1208.

SIRVIENTA que sepa cocinar, se necesita, Alberti 1250.

SIRVIENTA necesito, para familia inglesa, todo trabajo, Esmeralda 433, 4o. p.

SIRVIENTA se necesita; Amenábar 3466.

SIRVIENTA, vasca o argentina, se precisa, Manuela 2638, depto. 12. v2

SIRVIENTA necesito que sepa cocinar, fda. inglesa corta, Moldes 1146, v2abr.

SIRVIENTAS dos necesito para todo trabajo, Obligado 1963, Belgrano.

SIRVIENTA necesito, todo trabajo, con recomendac., Entre Ríos 1910.

SIRVIENTA se necesita, corta familia, Chacabuco 573, Avellaneda.

SIRVIENTA joven necesita corta familia; Ramón Falcón 3363. v2

SIRVIENTA se necesita, calle R. L. Falcón 2183, Flores.

SIRVIENTA que entienda algo cocina y lavar, 55 pesos, preciso, G. Vieja 3884.

SIRVIENTA necesito ayudar todo trabajo; Corrientes 1354, piso 1o. B.

SIRVIENTA que entienda de cocina; General Paz 985, Lanús. v2

SIRVIENTA se necesita con buenas recomendaciones; Independencia 4233.

SIRVIENTA se necesita, para matrimonio solo, Zelaya 3168, 1 er piso.

SIRVIENTA para todo trabajo, necesito, con cama, Vieytes 1240. v1

SIRVIENTA se necesito, para todo trabajo, Acoyte 932, Caballito. v2

SIRVIENTA para todo trabajo se necesita, Arenales 1371. v2

SIRVIENTA para todo trabajo necesito, Salta 450, derecha.

SIRVIENTA se precisa, corto servicio, personas mayores, Ayacucho 1165.

SIRVIENTA para matrimonio; Dorrego 999, de 1 en adelante.

SIRVIENTA recomend., atender pequeño depto. y cocina, neces., Chile 882. v2

SIRVIENTA o muchacha para matr. solo se necesita; Paramario 1484.

SIRVIENTA se necesita, para corta familia, Agüero 1368.

SIRVIENTA que entienda de cocina y otros quehaceres, para matrimonio solo, 50 pesos. Rincón 826.

SERVICIO DOMESTICO PEDIDO

SIRVIENTAS

SIRVIENTA se necesita; Quintino Bocayuva 542, depto. 1.

SIRVIENTA que cocine bien, solamente para cocina, preciso; Saavedra 83. v1

SIRVIENTA se necesita medio día, San Eduardo 1713, Flores.

SIRVIENTA formal, para todo trabajo, preciso; Independencia 1300.

SIRVIENTA para todos quehaceres se necesita, Bolívar 1877, piso 2o.

SIRVIENTA que entienda de cocina, 60 $, necesito, Rivadavia 6169.

SIRVIENTA que sepa algo cocina se necesita, Santa Fe 2894. v2

SIRVIENTA se precisa, Córdoba 1064.

SIRVIENTA para dos personas con informes, $ 40; Paraguay 2832.

SIRVIENTA para todo servicio se necesita; Chile 945.

SIRVIENTA p. todo trabajo menos cocina, necesito; Mitre 1615, p. 3o.

SIRVIENTA necesito, 40 $; tratar de 9 a 11; tranvía pago; B. Mitre 2466. v2

SIRVIENTA se necesita, todo trabajo, y un muchacho, Pampa 2215. v1

SIRVIENTA necesito, entienda de cocina y otros quehaceres, Victoria 2213. v1

SIRVIENTA se necesita, con cama, corta familia, Belgrano 3021.

SIRVIENTA que entienda de cocina, se necesita, Estados Unidos 1341. v1

SIRVIENTA se precisa, que entienda algo de cocina, México 918. v2

SIRVIENTA que entienda algo de cocina, se necesita, Venezuela 2026. v1

SIRVIENTA todo trabajo, preciso, Pueyrredón 1736. v1

SIRVIENTA sin cama se precisa, Rivadavia 7113, Flores. v1

SIRVIENTA formal, nec., para matrimonio, con nena, Llavallol 1863, V. López

SIRVIENTA se necesita para fda. corta cocina sencilla y patios; Thames 2356. v2

SIRVIENTA que sepa cocinar, preciso para pequeña pensión, práctica y con retiro, recomendada, Corrientes 2008. v2

SIRVIENTA y otras quehaceres, necesito 1/2 c todo el día, restaurant, Vieytes No. 1854.

SIRVIENTA que entienda cocina se necesita con o sin cama; buen sueldo; calle Viamonte 2446.

SIRVIENTA para matrimonio con chico, trato familiar, a persona educada, Díaz Vélez 3831, A. v1

SIRVIENTA para todo trabajo, que sepa algo de cocina, se necesita, Juan Bautista Alberdi 3763. Se paga buen sueldo. v2

SIRVIENTA para todo trabajo, menos cocina, que sepa bien su obligación, se precisa, Azcuénaga 24, dto. 3, sdo. 60 $.v

SIRVIENTA se precisa para el campo, se le permite un chico, para todo trabajo; Hotel Americas; Lima y Pavón.

SIRVIENTA que sepa cocinar, casa personas mayores, buen sueldo, hay mucama, se necesita; Salta 1024, 4o. p., 3.v2

SIRVIENTA joven y práctica en el trabajo, para todo servicio de personas mayores, menos lavar y planchar, que entienda algo de cocina, buen sueldo y buen trato, se precisa; Cangallo 1606. v3

SERVICIOS VARIOS

CHICA, ayudar quehac. casa modesta, puede aprender oficio; Lavalle 2051, d. 1

CHICA ayudar quehaceres, de 11 a 15 años, con cama; Q. Bocayuva 347.

CHICA de 12 a 14 años, se necesita, Echeverría 1677, Belgrano.

CHICA de 10 a 14 años se necesita, calle Lima 767.

CHICA 10 a 12 años, para cuidar un bebé, preciso; Av. de Mayo 1415, D. 39.

CASA INGLESA necesita muchacho de cocina; sueldo 40 $ y plaza; recomendaciones necesarias; Bolívar 763.

CHICO o chica necesita matrimonio sin hijos, únicos, preferencia extranjeros, para mandados y limpieza; Crámer 668. Colegiales. v1

MOZO, mucamo, casa pensión, precios Santa Fe 5015. v1

MUJER por día y chica se precisa; Cabildo 1295.

MADRE E HIJA o 2 hermanas, se nec., buenos ind., Belgrano 2046, dto. A.

MUJER para medio día; Moreno 1958.

MATRIMONIO solo necesita sirvienta para todo trabajo; Ramón Falcón 2889. v2

MUJER formal para el servicio de corta familia se necesita por unas horas, sueldo $ 30, José María Moreno 690. v2

PEON DE COCINA preciso, sueldo pesos 50, dormir afuera, urgente; Viamonte número 1118.

SEÑORA con chico, se necesita, para todo trabajo; San Salvador 4160.

SEÑORA o muchacha preciso por unas horas de mañana; Córdoba 3820.

SE NECESITA señora para cocinar, casa de negocio; Independencia 4235.

SEÑORITA, necesito pequeños queh., buena letra; 1/2 día, E. Ríos 2096.

SEÑORA se necesita, italiana, con pieza y comida para el marido y pequeño sueldo, que sepa cocinar; Cabrera 4050.

SEÑORA joven, de 7 1/2 a 14 1/2, para todo trabajo, se necesita, Bernardo de Irigoyen 586, departamento 7.

SEÑORA sola, formal, se necesita para todos quehaceres, casa señor solo, Antonio P., Condarco 1150.

SE DA PIEZA Y COMIDA A HOMBRE de edad, en cambio de pequeños cuidados de casa; San Martín 584. v1

SEÑORITA formal que sepa francés, interna, para atender niña de 4 años, se necesita, Sadi Carnot 932. v1

VIUDA con hijo 16 a 18 años, necesito, para quinta cercana, Córdoba 2257, v2

SERVICIO DOMESTICO OFRECIDO

AMAS DE LECHE

AMA de leche se ofrece, con certificado de la asistencia, California, 2656. v2

AMA con leche abundante ofrécese sin chico, Baudrix 989, dto. 6, Avellaneda

AMA joven, primeriza, sin chico, se ofrece, Avalos 448, La Paternal v2

AMA se ofrece, española, leche de un mes, abundante, con recomendaciones, informes tel. U. 4731, Mitre v1

COCINERAS Y COCINEROS

COCINERA y pequeños quehaceres, se ofrece, Sáenz Peña 1358.

COCINERA y otros quehaceres, se ofrece, sueldo 60 $; Tacuari 638 v1

COCINERA argentina, de profesión, se ofrece, s. cama, o sujienta, Charcas 1447

COCINERA sencilla y mucama, se ofrecen, Charcas 1337.

COCINERO italiano se ofrece, buenos certificados, Amenábar 477. v2

COCINERA y mucama se ofrecen, entrerianas con buena referencia, S. Fe 3073 v2

COCINERA sencilla o cualquier trabajo y muchacho de 14 años, prefieren campo, se ofrecen, Colonia 450.

COCINERO se ofrece, español, restaurant, fiambrería, negocio, ciudad o campo, Humberto I núm. 1784. v2

COCINERA se ofrece para cocina sencilla, a corta familia, dándole pieza y comida al marido, que trabaja afuera, con recomendación. Calle Cangallo número 1710.

LAVANDERAS

LAVANDERA se ofrece por tarde o día; Belgrano 1286, pieza 11.

MUCHACHAS Y MUCHACHOS

MUCHACHO de 12 años se ofrece para mandados, Paseo Colón 932. v1

MUCHACHO se ofrece para cualquier trabajo, de 11 a 12 años; Loria 317.

MUCHACHA, a matrimonio solo se ofrece, entiende cocina, Lima 757.

MUCHACHA se ofrece, a matrimonio solo; Plaza 2163. v1

MUCHACHA para todo trabajo de matrimonio solo, se ofrece, Alm. Brown 44.

MUCHACHA formal se ofrece, para mucama, o sea para todo de adentro, menos cocina, Años 2495. v1

MUCHACHO español, de 19 años, se ofrece para todo trabajo, con recomendaciones, Gurruchaga 2339. v2

MUCHACHO de 15 años, español, para todo trabajo, se ofrece, calle Almirante Brown 1347.

MUCHACHO de 19 años, español, se ofrece, mandados y limpieza, con retiro, pres. por sus padres, Mansilla 3572. v2

MUCHACHO 17 años, español, se ofrece para casa de familia o pensión, p. limpieza y mandados; Vieytes 352.

MUCHACHA de 18 años se ofrece para matrimonio solo o corta familia; Defensa 954.

MUCHACHO español recién venido se ofrece para limpieza y mandados, presentado por sus padres, Avenida San Martín 2146.

MUCHACHA española, recién venida se ofrece para cualquier trabajo; tratar Paseo Colón número 470, departamento D, pieza 12.

MUCAMAS Y MUCAMOS

MUCAMA se ofrece para familia o matrimonio solo, Corrientes 2936. v1

MUCAMA formal, se ofrece, calle Pavón 2165, pieza 30. v2

MUCAMA o sirvienta se ofrece, Cuba 2947.

MUCAMA argentina, competente en su obligación, Independencia 2869. v2

MUCAMA de adentro se ofrece, Gurruchaga núm. 2458.

MUCAMA de adentro, con recomendación se ofrece, Perú 975.

MUCAMA o sirvienta española, para matrimonio se ofrece, C. Calvo 761.

MUCAMA o niñera se ofrece, corta familia, Echeverría, 1677 (Belgrano).

MUCAMA ofrécese, con buenas recomendaciones para un matrimonio solo o corta familia, Belgrano 3321. v2

MUCAMAS vascas, bien recomendadas, se ofrecen dos hermanas, si es posible juntas; dirigirse a Cangallo 850, Hotel del Universo. v2

SERVICIO DOMESTICO OFRECIDO

MATRIMONIOS

MATRIMONIO se ofrece, italiana, todo trabajo, sirvienta y pión; Saavedra 823

MATRIMONIO español se ofrece, cocinera y mucamo, cert. L. A. Alem 1218

MATRIMONIO ofrécese, chauffeur y cocinera, Rivadavia 3216, U. T. 4866, M.

MATRIMONIO se ofrece, él jardinero, de señora cocinera, 25 de Mayo 447, p. 3.

MATRIMONIO desea cuidar chico; Cortina 1303, Floresta.

MATRIMONIO joven desearía pieza en cambio de quehaceres; Garay 779.

MATRIM. ofr. salas c. o s. muebl., pens., telef., próx. P. Once, Meza 588.

MATRIMONIO de alta Italia, sin hijos, se ofrece para cualquier trabajo, calle Leandro N. Alem 868-70. v1

MATRIMONIO competente, sin chicos, se ofrece para escritorios o departamentos, buena garantía, Chile

COLABORACION

DE JUAN AGUSTIN GARCIA

La familia argentina en el poema de Ascasubi

(Especial para LA PRENSA)

Le veritable patriotisme, ce n'est pas l'amour du sol, c'est l'amour du passé, c'est le respect des generations qui nous ont précédés.

FOUSTEL DE COULANGES.

Ascasubi es más bien un descriptor de ambiente que de caracteres; por otra parte, éste es un rasgo muy común entre los literatos argentinos. Por eso, los héroes de su fantasía tienen una vida tan apagada. El lector olvida fácilmente los personajes trazados con tintas muy débiles, y los recuerda como una impresión de figuras de alambre, artificiales, borrosas, que se esfuman en la memoria. Así, doña Estrella, Bejarano, Jenaro y Azucena no dejan un rastro vivo en nuestra mente. En cambio se oye latir, con un admirable relieve, el alma de la Pampa, esa vida de la naturaleza salvaje, los episodios del rodeo... En una estrofa nos da la impresión del desierto, y en dos líneas destaca a los animales: "los mirasoles tristes y corcovados", las altas cigüeñas atoradas con las víboras "de cinco cuartas de largo"; los patos reales, los cisnes, los gansos, las gallinetas negras, los flamencos rosados que matizan el centro limpio de la laguna; y las nutrias miedosas asoman de rato en rato, y zambullen y se esconden... En otras páginas es un amanecer demasiado sobrio, pueril, con "sus resplandores que encantan", pero se ven los hombres y los caballos alegres y fogosos; y los potros que relinchan entre las yeguas, y allá lejos "encelados" los baguales que contestan, todos "desasosegaos", y los perros que trotan con sus lenguas estiradas a la espera de las "achuras"...

Si se trata del ambiente moral, la maestría de nuestros autores es eximia. Ascasubi describe la mentalidad del hombre del pueblo y de la clase media en una forma clara y precisa. En el fondo del cuadro psicológico resalta la petulancia hereditaria, la misma que, traducida en un idioma más culto, y algunos lustros después, hace fracasar nuestro progreso científico. El germen de ese ensimismamiento doctrinario y del recelo del sabio extranjero, la suficiencia de nuestros hirsutos, se advierte en estos versos:

Que vengan facultativos
En ciencias de todas clases
Los más profundos. Que vengan
De Uropa y otras ciudades
Esos "leídos" y "escrebidos".

El centro intelectual de entonces, como en tiempo de los virreyes, era la celda de algún padre franciscano de prestigio. Ahí se reunían los ricachones y los estudiosos, "los hombres de letra menuda", las personas distinguidas. Así, el "esnobismo" vivía en las humildes galerías conventuales... Porque era bien, y daban tanto prestigio esas tertulias, como ahora las reuniones de inteligencias "chic" de Chiche o de Manón. Fray Baltasar seleccionaría sus invitados, para evitar los entreveros espirituales, diremos en el lenguaje pintoresco de Ascasubi. Se hablaba de ciencias naturales, y hasta "política", porque era una época en la que las conversaciones políticas traían peligro. A Santos Vega le explicaron las bases de la Astronomía, en una forma gráfica, con ejemplos de boleadoras y lazo. Dios mantiene todos esos mundos suspendidos en el aire:

dando gueltas
sin permitirles ladiarse
del círculo señalao.

La celda franciscana influye, con fuerza, en el grupo familiar, en un tiempo en que el espíritu mundano se apodera de los altares. Una monja o un sacerdote, un hijo en religión, decoran la familia con una línea de elegancia algo mística, que no comprenderían nuestros contemporáneos. Es una nota de aristocracia porque los vincula con esas cosas terrenas que están en la intimidad del mundo celestial. Se vive en inteligencia con el claustro y sus entretelones; y ese saber, de tantos detalles inútiles, realza a las personas, como ocurre en nuestros tiempos con los que poseen la palabra trascendental, dicha en la intimidad de un despacho de ministro... ¿Qué ocurre en la novena de Nuestra Señora de los Dolores?... Fray Cristián no predicará porque se ha disgustado con la madre superiora... ¡No es posible!... ¡Y una elección de prior o de abadesa!... qué cuchicheos, a la sordina, al salir o entrar al templo; en esas visitas rápidas y de confianza al interior del claustro, privilegio reservado, en la práctica, para los muy humildes, o para los muy linajudos... Es evidente que la amistad del prelado, o de la madre Josefa, monja clarisa, de la familia de los Bermúdez, consolida la posición social. Se daría que uno forma parte del círculo reservado de la Virgen, y eso es de un "chic" y de una clase supremas.

Esa forma del "esnobismo" criollo era tan pintoresca como la actual del Ocean Club, y más sana, porque siempre elevaba las almas. El contacto frecuente con el Cristianismo, en su faz más hermosa y poética, deja la impresión de frescura moral, a pesar de esa mezcla con la risueña línea mundana. Instintivamente las almas miraban al cielo. Era un cielo modesto y simple, a la medida de la inteligencia inculta de esas señoras y niñas, pero era siempre el cielo, el cielo de Cimabué, de Giotto, de fray Angélico, con sus vírgenes de fisonomías tranquilas y apacibles; sus santas, de un aire pueril y sereno su atmósfera cargada de sentimientos buenos y piadosos, de emociones intensas, de una pureza y un vuelo místico insuperables. Y ese mundo reproducido, más o menos mal, en los cuadros de las iglesias y en las estampas religiosas, constituía una serie de cuadros de la vida interior, de escenas familiares, de caracteres de una virtud suave como el aire de la mañana, que actuaban en las almas por acción de presencia. Al acostarse, como en su despertar, la niña veía esas imágenes de los santos, esas escenas cristianas tradicionales, dibujadas por artistas de fe y de gente. A poco que tuviera el alma sensible, el espíritu de esos cuadros legendarios la impresionaba, y predisponía a las almas para sentir la música indecible de la Salve o de Ave murmurada con fe por un corazón de veinte años.

Con ese tipo de "snob", corresponde el romanticismo. Es la época del amor que canta, del amor idealista, y, muy a menudo, del amor pasión. Hay una cierta analogía, un momento en que son idénticos el amor divino y el amor humano; y es porque en ciertos instantes aparece el delicioso sentido místico que los identifica. Pero de todas maneras, el espíritu religioso influye de una manera intensa y decisiva para embellecer esos vínculos, y los impregna de una emoción sana. El alma joven que viene de adorar a Dios, que estuvo en un contacto misterioso con los divinos misterios, adquiere un clase de sensibilidad que trasforma, embellece esos otros sentimientos. Entre la armonía de esas dos canciones que se cantan siempre a los veinte años, y entre las dos épocas, se nota una diferencia tan profunda como la que separa a un "fox-trot" precedido del "cocktail", de esa palabra de amor que sigue a la plegaria.

Juan Agustín García

DE JULIO A. COSTA

Historias

(Especial para LA PRENSA)

XXII

CHANTECLER — 1852-1859

Haré un breve retrospecto para bosquejar la personalidad del Estado de Buenos Aires, segregado de la Confederación y frente a ésta, ya que la antigua anarquía personal y montonera había logrado al menos evolucionar hasta estas dos entidades orgánicas, destinadas a chocar en los espacios con fragor de batallas, antes de hacer su conjunción en el cielo argentino.

Para esto no esbozaré la figura del primer gobernador constitucional de Buenos Aires, pero diré su obra de gobierno fundador, la cual logró trazar los contornos o esquema de lo que fué el Estado independiente, formado por la provincia segregada de 1852 a 1859. Y no esbozaré esa figura porque ya ha sido hecha de mano maestra por un distinguido publicista y tradicionalista.

El primer gobernador constitucional de Buenos Aires fué el excelentísimo señor doctor don Justo Pastor Obligado y Tejedor, elegido primero provisionalmente, y después en propiedad en 1854, a iniciativa del doctor don Ireneo Portela, una de las personalidades más sinceras y vehementes de la revolución del 11 de septiembre.

Asume el gobierno provisional en 13 de julio de 1853, y la revolución de septiembre continúa su acción en las manos firmes de este ciudadano modesto, ilustrado, patriota y revolucionario irreductible, jefe del primer batallón de guardias nacionales de la capital.

Confirma en sus cargos a los ministros del gobierno anterior, que lo eran el general don José María Paz, de Guerra; el doctor don Lorenzo Torres, de Gobierno y Relaciones Exteriores, y el doctor don Francisco de las Carreras, de Hacienda.

Después fueron sus colaboradores circunstancialmente, a la manera del Consejo de notables en el gobierno representativo, el doctor Vélez Sársfield, el coronel don Bartolomé Mitre, el doctor don Valentín Alsina, el doctor Tejedor para el Penal y al doctor Don Valentín Alsina para el Rural.

Fundó las Municipalidades con lo más caracterizado de los vecindarios, y presidió elecciones libres que dieron por resultado una representación patricia; ésta convocó una Convención Constituyente donde actuaron los primeros estadistas y parlamentarios de la época: Mitre, Sarmiento, Vélez, etcétera, que discutió y sancionó la Constitución del Estado de Buenos Aires, promulgada bajo el gobierno de Obligado, en 11 de abril de 1855, y jurada con fe y amor, como obra propia, por el pueblo de la gran provincia.

Puso en la antigua plaza del Parque el tramo fundador del primer ferrocarril, que habrían de ser millares de leguas en el próximo futuro.

Administró, pobló, civilizó en el vasto territorio de la provincia, y lo defendió como pudo de las bandas armadas de indios y de cristianos, dictando un decreto draconiano, como son los de los gobiernos revolucionarios en los momentos decisivos, pero que lleva las firmas de Mitre, Alsina y de la Riestra, hombres de bien y de cultura, como los de los fusilamientos de Liniers y de Alzaga llevan las firmas de los revolucionarios de Mayo.

Sirvió a su patria chica con fe y con inteligencia como ciudadano y con entereza militar, e hizo en aquella época de desorden un gobierno regular, representativo, de mandato y de cuentas claras, es decir, de orden común.

Nacido el 9 de agosto de 1818 en Buenos Aires, murió en Córdoba el 12 de marzo de 1870. Hicieron su elogio fúnebre y exaltaron su obra de gobierno el Presidente Sarmiento, el general Mitre y el doctor Juan Carlos Gómez; y la patria grande celebró su centenario en la metrópoli de su patria chica, cuyo fuero supo sostener, como los de Castilla y Aragón, de donde procede.

Eso fué lo que se llamó entonces el Estado de Buenos Aires. Los conscriptos del primer batallón de guardias nacionales de la capital que acudieron los primeros a las trincheras, al toque de generala del tambor ciudadano del 11 de septiembre de 1852, están en la siguiente nómina, aunque incompleta. Como una lista de tarde, de esas que se pasan después del combate, al toque de oración, y en la que nadie ha de contestar "presente". Y si hay alguno vivo, ¡Salud a ese buen porteño longevo!

Coronel Bartolomé Mitre, comandante Justo Pastor Obligado, sargento mayor Juan Andrés del Campo, capitanes Plácido Obligado, Juan Antonio Fernández, Adrián Rossi, Víctor Adalid, Emilio Castro, Emilio Riglos, Eugenio Pérez del Cerro, Hermenegildo de la Riestra, Oficiales Domingo Murga, Ventura Martínez, José M. Castro, Miguel Ortiguera, Pombo, Ureta, Ruiz, Sundblad, Julio Núñez. Sargentos, cabos y soldados: Tomás Anchorena, Eduardo y Luis Costa, Ezequiel Paz, Julio Cramer, Villate, Julián Manrique, Quirno Costa, Francisco Galarce, Florencio y Octavio Garrigós, Descalzo, Adolfo Bullrich, Gaspar Campos, Pedro I. Martínez, Enrique Casares, Joaquín Aguilar, Policarpo Mom, Almeyra, Baymes, Farravicini, Augusto Horne, Toribio Espinosa e Nicolás Folguerás, Nafeijo Gardiazabal, Pico, González, Fernández, Blayer, Antonio Cruz Obligado, Duchenois, Gondra, Gutiérrez, Lynch, Quintana, Carranza, Galíndez, Udaondo, Ocampo, Rubio, Olazábal, Amadeo, Manuel Larrazabal, Gándara, Cosme Beccar, Manuel Anselmo Ocampo, Héctor y Mariano Varela, Manuel, Juan y Rafael Cobo, Manuel Guerrico, Villar, Pancho, Francisco Alzaga, Aguirre, Pablo Gómez, Lagoita, Ramos, Eduardo O'Gorman, Carlos Grisante, Angel Plaza Montero, Alfredo Seguí, Basaldúa, Figueras, Joly, Bayá, Miró, Sanglas, Basabe, Francisco Islas, Braulio Islas, Cardoso, Olivera, Aldecoa, Huergo, Cupertino del Campo, Albarracín, Madero, García, Roldán, Leloir, Drago, Juan Peña, Carranza, Williams, Balbín, Cerri, Gilbraldes, Durán, Wenceslao Acevedo, Font, Mejías, Biedma, Melchor Rom, Doiz, Luis Cárrega, Rolón, Domecq, Del Solar, Muñiz, Antonio Salas, Honorio Gómez, Adolfo Chaves, Fernández, Ezcurra, Domínguez, Pizarro, Elizalde, Jacinto Matrán, Roldán, Domingo Mortilla, Solá, Pedro Erlas, Villanueva, Almeyra, Atucha, Alonso, Piñero, Pinto, Zapiola.

Esta lista es de conscriptos y para que la lean los conscriptos, allí han de encontrar sus muertos. Los muertos son los que desde los altos espacios ven hasta el fondo del horizonte y saben señalar a los vivos el camino derecho.

No se preocupen del cargo de localismo, ya que estuvieron con el Estado independiente de Buenos Aires Vélez Sársfield, el general Paz, Sarmiento, Avellaneda, o sea la flor y nata de las provincias, en el orden jurídico, militar, mental, y de la tradición del sacrificio por la libertad.

Después del triunfo de Cepeda (1859), el ejército de la Confederación se vino sobre la capital como a comprar los vicios, y acampó muy cerca, en San José de Flores, en número alrededor de quince mil hombres, entre los cuales había cuerpos como el batallón Palma, que llegó hasta los cañones y los cuadros del campo de batalla.

El comandante general de las fuerzas de Buenos Aires, al salir a campaña para el Pergamino, había dejado, guarneciendo la capital, un pequeño ejército de reserva, como era militarmente elemental, y al que los dos mil hombres salvados del campo de Cepeda sirvieron de legión fogueada y como veterana.

En Palermo Chico acampaba una división al mando del coronel don Domingo F. Sarmiento, donde era de un batallón don Abraham Walker que me lo ha referido y que hoy, de noventa y tres años, se levanta al aclarar y todavía monta a caballo, como en Olivera y en la meseta de los Corrales. Estaba también el 1.º del 3.º, mi batallón del 74, el renombrado 3 de Oros del Paraguay.

El general Mitre, artillero, se ocupó de artillar y fortificar la plaza, como lo había hecho el general Paz en el sitio de Lagos, y debió hacerlo bien, bajo la mirada eterna de la gran sombra del maestro.

El general Urquiza, vió todo eso y comprendió que acaso podría tomar por asalto esas trincheras y entrar sobre ruinas y cadáveres: era una nueva Cepeda con barricadas y azoteas: mal asunto.

El general Urquiza capaz de asaltarlas y de tomarlas con sus quince mil entrerrianos, prefirió aplicar su frase ya histórica "no hay vencedores ni vencidos", y poniéndose más arriba de las trincheras y de las azoteas y de los collados circundantes de la capital, venció otra vez sin tirar un cañonazo, con una grande idea y un gran sentimiento. El Pacto del 11 de noviembre.

Para llegar al pacto de 11 de noviembre el general Urquiza nombró por su parte estos comisionados: general don Tomás Guido, general don Juan Esteban Pedernera y doctor don Daniel Aráuz.

El gobierno de Buenos Aires designó los siguientes: doctor don Carlos Tejedor, don Antonio Cruz Obligado y don Juan Bautista Peña.

Los comisionados de Buenos Aires empezaron por pedir el retiro inmediato del ejército de la Confederación del territorio de la provincia.

Los del general Urquiza replicaron exigiendo el cambio del gobierno del doctor don Valentín Alsina y de todas las autoridades administrativas y locales de la ciudad y de la campaña de Buenos Aires.

El mediador oficioso en estas negociaciones era el general don Francisco Solano López, hijo del dictador del Paraguay.

Desde su feliz y acertada mediación en el conflicto diplomático del Paraguay con los Estados Unidos, el general Urquiza se había conquistado la simpatía y la adhesión del gobierno del Paraguay, que había ofrecido para el conflicto con Buenos Aires su mediación amistosa, la cual fué aceptada.

Francisco Solano López era un joven hijo pródigo del dictador del Paraguay, mariscal don Carlos Antonio López, y exponente de la juventud dorada de la nación vecina. Regresaba a su país como el príncipe de Gales, después de hacer sus primeras armas en el bulevar de París, de donde traía prendas perdurables, y también el pensamiento político o quimera meridional de encarnar en la escena sudamericana una reproducción del segundo Imperio, cuyo esplendor había contemplado estático.

Era córto de estatura, de grandes mandíbulas y grande estómago, como para tragarse todo el "paté de foie gras" de un "restaurant" y de paso, si lo dejan, el Brasil, la República Argentina y la República Oriental.

En una siesta tórrida a la orilla del Alto Paraná, el "Boa Constrictor" se encontró con el "Tigre de Montiel", y no resolviéndose a tragarlo, por el inconveniente de la garra, le dijo conciliante: "¡Ché, amigo!"...

De ahí el mediador oficioso propuesto por el general Urquiza y aceptado por Buenos Aires. El futuro tiene también sus ironías que a veces regala, como un anticipo, o como un aperitivo.

El mediador, general don Francisco Solano López, procedió no como un monstruo sino como un fino parisiense, y planteó por sobre las primeras proposiciones intransigentes de los comisionados, que no eran sino un preámbulo de ruptura, las bases fundamentales del pacto de 11 de noviembre, que eran el cimiento de la concordia, de la consolidación y de la constitución de la primera nacionalidad sudamericana.

El futuro tirano del Paraguay arribaba así de todas armas a su futuro y heroico enemigo de los grandes campos de batalla; sin duda el "Roa" dormía.

Sus proposiciones fueron la base de aquel pacto memorable que salvó con grandeza los principios, la bandera y los propósitos de la revolución del 11 de septiembre de 1852, por los que había luchado siete años Buenos Aires en la prensa, en el comicio, en el gobierno y en el campo de batalla.

Elecciones libres, según sus leyes locales, representación nacional en el Congreso según su población, revisión por su convención provincial de la Constitución del país y su aceptación o reforma, previo debate en asamblea libre.

Era así la revisión del Acuerdo de San Nicolás y el triunfo de la revolución de septiembre, que se había alzado contra él. El pacto de 11 de noviembre juzgaba el pleito y lo sentenciaba en favor de la provincia de Buenos Aires.

Firmado por todos los comisionados, no había más que discutir, ya que la cuestión no había sido de personas sino de principios, y éstos quedaban consagrados.

Entonces los comisionados de la Confederación plantearon esta cuestión de orden circunstancial: renuncia del gobernador Alsina y cambio de todas las autoridades locales de la ciudad y de la campaña.

Los comisionados de Buenos Aires se retiraron de la negociación.

El sitiador levantó la zarpa, pero no la bajó, y los sitiados, como los gatos, subieron a las azoteas. Cuando los gatos suben a las azoteas no bajan sino muertos, suben y suben, hasta el mojinete de la chimenea, su último refugio.

El general Urquiza, grande siempre, modificó su exigencia, por esta otra, ya de aspecto decoroso y hasta de orden democrático y parlamentario: cambio del ministerio — lo cual parece que no le pareció tan mal a la legislatura, donde algunos faliaron, como siempre, los "fallutos".

El ilustre gobernador doctor don Valentín Alsina, ante su deber, ante su orgullo y su tradición irreductible, sin duda pensó:

Si el sitiador no desea firmar un pacto conmigo, yo tampoco deseo firmar un pacto con el sitiador. Y renunció irrevocablemente y sin dar motivos, en dos líneas, como lo hacen los hombres de pro. "La historia me juzgará", decían siempre los unitarios.

El general Urquiza dió una proclama al pueblo, llena de patriotismo y de cordura, ratificando el pacto del 10 de noviembre, y éste se firmó y canjeó el 11.

En aquel entonces, como había pueblo, todo se hacía por medio de proclamas.

El general Mitre dió otra proclama al pueblo que concluía así: "El adversario se retira vencido, sin poder pisar el recinto sagrado de la ciudad de Buenos Aires".

"Chantecler" había salvado el canto con el cual pretendía hacer surgir el sol.

El Calcuta se retiró callado.

Cada día tiene su tarea. La tormenta quedaba en el horizonte azul oscuro, en el horizonte andino, siempre del lado de San Juan.

Y estalló finalmente en Pavón.

Julio A. Costa

DE JUAN ALVAREZ

Dos institutos modernos de ciencias políticas

(Especial para LA PRENSA)

Rosario, marzo de 1923.

Antes de ahora he insistido varias veces acerca de la necesidad de atender cuanto antes a la más abandonada de las ramas de nuestra instrucción pública y acaso también a la más importante de todas para cimentar sobre sólidas bases de eficiencia a la hoy incompleta democracia argentina; y pues de un modo u otro hemos de hacerlo, no está de más ir viendo cómo se afronta en el extranjero ese difícil problema de la enseñanza de la táctica del gobierno por medio de escuelas o núcleos de difusión de ideas, fácilmente accesibles y dedicados al desarrollo de tal objetivo. Dos institutos de ciencias políticas pudieran ofrecernos elementos de criterio inmediatamente utilizables al efecto, pues ambos son de reciente creación y fruto de las preocupaciones y las necesidades de nuestra época: la "Deutsche Hochschule für Politik" de Berlín y la "Escola d'Administració" de Barcelona (a la que tengo ya hecha alguna referencia).

El primero es un establecimiento de tipo superior, libre y abierto a todos, aunque para frecuentarlo con éxito hace falta cierta preparación especial, pues aborda el estudio de cuestiones nacionales y mundiales bastante complejas. El segundo, dedicándose a la formación de empleados y funcionarios para la administración local, resulta utilizable por cuanto posee los grados de enseñanza primaria, si bien dentro de ese marco modesto los estudios se realizan con gran seriedad científica. La fusión de ambos tipos produciría un instituto en el que fuese posible estudiar desde los pequeños problemas propios de las comunas rurales hasta los más complicados del gobierno federal. Hay, por supuesto, otros modelos. En estas mismas columnas, el estadista brasileño señor Manuel de Oliveira Lima ha publicado un muy interesante trabajo acerca del funcionamiento del "Instituto de Política" de Williamstown, institución de tipo internacional, no permanente, que congregó en los Estados Unidos a un selecto grupo de profesores de diversas nacionalidades; más adelante espero poder ocuparme del "Collége libre des Sciences Sociales", de París, que abarca también secciones ajenas a la ciencia del gobierno; y no se agota con ellos la lista, aun cuando falta poco. En efecto, nos toca asistir a los comienzos de un movimiento de enorme trascendencia para la corrección de todas las actuales democracias, empequeñecidas por el absurdo concepto de que para gobernar sirve cualquiera, inclusive aquellos que no sirven absolutamente para nada.

La "Escola d'Administració", hoy a cargo de la Mancomunidad de Cataluña, fué fundada hará cosa de ocho años, por la Diputación provincial de Barcelona, bajo el nombre de Escola de Funcionaris d'Administració Local. La parte de sus enseñanzas que se dicta en cursos regulares está distribuída en dos años, integran el primero cinco materias: nociones generales de derecho (dos horas semanales); aritmética, contabilidad y nociones de estadística (dos horas), derecho orgánico municipal (tres horas), teoría de la hacienda pública (dos horas), y derecho administrativo español (tres horas). El segundo curso abarca siete: finanzas locales (teoría y legislación española, tres horas); funciones especiales del secretario municipal y práctica secretarial (tres horas), ley de justicia municipal (dos horas); legislación financiera española (dos horas); procedimientos administrativos (dos horas); servicios municipales de carácter técnico (obras públicas, higiene, etcétera, dos horas), e idea de los sistemas de administración local en el extranjero (dos horas).

Para el ingreso requiérese un examen liviano, del que están exentos los funcionarios en ejercicio, y comprende escritura al dictado, ejercicios de composición, las cuatro operaciones aritméticas con decimales y quebrados, regla de tres, nociones de geografía e historia general, y especial de Cataluña. Al fin de cada curso se rinde examen oral y escrito por asignaturas, y examen general al terminar la carrera, debiendo en esa oportunidad presentar y discutir los candidatos un trabajo científico referente a la vida municipal, y desempeñar alguna de las tareas propias de los secretarios municipales. El costo de los estudios viene a ser: ingreso, 50 pesetas; matrícula, 10 pesetas por las materias de dos horas y 15 por las de tres; expedición del diploma, 150. A los alumnos libres se les permite seguir, por correo, ciertos cursos de seminario.

En lo relativo a enseñanzas impartidas fuera del aula y desprovistas del carácter de cursos completos, la Escola, después de varios tanteos, prefiere ahora las "semanas municipales", mitad cátedras, mitad asambleas, de las que ya van celebradas siete, con éxito creciente, al punto de pasar de mil las inscripciones. En las "semanas" se reemplaza la asignatura por algunos temas relativos a cuestiones de inmediata actualidad, admitiéndose su discusión por los asistentes. Suelen comprender tres ramas: cursos monográficos, reuniones de funcionarios y lecciones prácticas con visitas sobre el terreno. Agréganse a esto, y como acción externa complementaria de la Escola, pequeños ciclos de conferencias en las cabezas de partido, y encuestas metódicas sobre asuntos de interés público, como la realizada en 1915-16 con motivo de haber encargado la Mancomunidad al claustro de profesores un estudio acerca de haciendas locales.

Esa tendencia a preferir el desarrollo de temas de actualidad dejando un tanto de lado a la asignatura en su concepto clásico, adquiere ya caracteres de método general en las enseñanzas de la "Deutsche Hochschule für Politik", y como consecuencia nótese aquí mayor amplitud en la institución de las "semanas", paralelamente a los cursos en local fijo. La Escuela Superior de Política, de Berlín, inaugurada el 24 de octubre de 1920, no exige pruebas de ingreso a los interesados, y es, como dije, un instituto libre si bien para los trabajos de seminario ha de obtenerse en cada rama la aquiescencia del docente respectivo. Sólo toma exámenes a quienes lo solicitan y en tal caso la mesa se constituye con intervención de las autoridades del Estado. Expide certificados a aquellos que hayan seguido un curso de tres o cuatro semestres. Está dirigida por personalidades descollantes en el gobierno y en la política, y mantiene conexiones con varias bibliotecas e institutos de enseñanza superior, que le aseguran un valiosísimo intercambio de profesores y de libros. Procura también unificar su acción con la de otras instituciones que en este momento trabajan por mejorar la educación política de Alemania. El derecho general de inscripción monta a veinte marcos, permitiéndose antes de abonarlo una breve asistencia a los cursos para que el interesado decida con conocimiento de causa si le conviene o no continuar. Por cada lección de una hora se pagan 25 marcos y 40 por las de dos, debiendo agregarse 10 marcos más por el uso de la biblioteca, el archivo y la sala de lectura.

Durante el último semestre de invierno — octubre de 1922 a marzo de 1923 — los cursos se mantuvieron divididos en cuatro secciones: política general, sociología y política social, política económica y políticas varias (de la Kultur, pedagógica, etcétera). Los programas de la primera abarcaron el mayor número de temas—hasta veinticuatro—versando casi todos sobre asuntos de actualidad, tales como Inglaterra y la política inglesa, la lucha por el Mediterráneo, historia, cultura y política de los japoneses, la prensa alemana, política mundial en Oriente, historia y naturaleza del moderno imperialismo y otros similares. La segunda sección debía desarrollar seis temas, dos la tercera y tres la cuarta. Aunque la escuela está ahora en sus principios, alcanzó a reunir novecientos cuarenta y seis oyentes para el último semestre de verano.

En lo relativo a cursos irregulares o bien dictados fuera de Berlín, organizó una "semana austriaca" en la que disertaron tres políticos vieneses; una semana especial para pedagogos y además varios ciclos de perfeccionamiento. El de Magdeburgo, versaba sobre tópicos sueltos (política de trasportes, el problema del Este, desarrollo del trabajo industrial femenino, etcétera); en el de Goslar, exclusivamente para periodistas y limitado de antemano a pocos oyentes, trataronse asuntos de política exterior, dando motivo las reuniones a muy vivas e interesantes controversias (las conferencias de Génova y de Washington, ingleses y rusos en el Asia Central, Pan-América y el problema de la paz, la pequeña "entente", etcétera); y de un año a esta parte entró en los planes la "semana de política escolar". Se ha ensayado, también, en Leipzig, cierta cooperación con varias universidades alemanas mediante cursos que son a la vez asambleas y comunidades de trabajo, y la escuela edita una hoja mensual.

La organización de conferencias sueltas o en ciclo, a cargo de personalidades y bajo el patrocinio de instituciones prestigiosas, viene efectuándose con éxito entre nosotros desde hace tiempo. Esa parte del programa sería, pues, la más fácil de cumplir, bastando al efecto encauzar lo que hoy se dispersa, orientarlo hacia estudios de política o de técnica del gobierno. En cambio, ni aquí ni en el extranjero es posible mostrar grandes organizaciones nacionales por lo que respecta a escuelas regulares de funcionarios y de empleados; y justamente la existencia de tal vacío permite que la República Argentina, colocándose de un salto en primera línea, dé la pauta con sus ensayos e iniciativas a los muchos países de América en que el problema está prácticamente abandonado.

DE EMILIO C. AGRELO

Amigos

(Especial para LA PRENSA)

Si he de llamar narración, cuento o de otro modo al simple relato de una de las tantas ocurrencias familiares para los que han conocido la vida de nuestros campos, es cosa que poco me preocupa. "Caso sucedido", como dicen los criollos, y lo único importante es que el lector pueda seguir, medianamente interesado y lo más lejos posible, el desarrollo de su sencillo argumento.

"Como Cruceño y Zamora", solía decirse en "ese entonces", cuando se hablaba de dos amigos íntimos, de esos que no se han visto jamás apartados así en lo bueno como en lo malo, en la tristeza como en la alegría, en el trabajo, en el juego o en la lucha. A quienes debe tomarse como uno sólo, ser o no ser compañero de ambos y, en queriendo pelear con uno de ellos, prepararse para afrontar a los dos.

Así era esta unión fraterna; de los dos buenos paisanos que por tal circunstancia eran citados con cariño, casi con respeto. La amistad es sentimiento que arraiga fácilmente en el corazón del criollo; por lo tanto, lo comprende y lo estima la generalidad. Parece que surge, que está en su naturaleza. Ahora vamos a ver cómo en estos que ya nombramos nació espontánea y se desarrolló sin ninguna clase de estímulos.

De antigua data era, desde que principió tan de niños como para decirse en los usuales términos que "fueron amigos desde que abrieron los ojos" o bien "desde que tuvieron uso de razón". Y así suelen ser las más seguras, las más duraderas, las más puras... Aquéllas en que no se mezclan otros intereses, otros sentimientos, menos generosos que la alteren y desnaturalicen. Dios hubiera querido que, al ligar con el nuestro otros nombres, hubiésemos podido decir siempre que los lazos fueron tales como los de los dos sencillos gauchos.

Y, sin embargo, los padres de éstos habían sido por largo tiempo mortales enemigos. Estancieros cuyas propiedades eran linderas mantuvieron cordiales relaciones hasta que una cuestión de deslinde vino a perturbarlas. Sus campos carecían de cercos divisorios, como todos en antiguas épocas, y los límites estaban marcados por mojones de madera dura que el tiempo o las quemazónes solían destruir. De cualquier modo, el pasaje de los ganados de uno a otro campo, las "mesturas", eran casi inevitables y frecuente la necesidad del "aparte". Alguna cuestión surgida por tales motivos cansó el enojo de los vecinos, en cuyos duros caracteres no pudo luego la razón abrirse camino.

Fueron desde entonces encarnizados adversarios. Repetidos incidentes agriaron la contienda y llegó su mutua aversión a los límites extremos. Se hacían la guerra más despiadada. Encerraban los ganados del contrario, que casualmente pasaran la linde, para humillarle, cobrándole "por justicia" la maliciosa ocupación del campo; carneaban los animales dispersos que se extraviaban en el suelo ajeno, se negaban la menor ayuda en casos de "epidemia" y su resentimiento fué tan profundo que cuando la casualidad los puso frente a frente, sacaron a relucir las dagas y se lanzaron furiosamente el uno contra el otro. Por fortuna, siempre medió alguna circunstancia que les impidió satisfacer sus terribles rencores.

Sus familias, en consecuencia, y hasta el personal de sus estancias, sus peones, evitaban no sólo todo compañerismo sino hasta esas corrientes relaciones que se establecen naturalmente entre vecinos. Y llevando al extremo sus exagerados resentimientos, los hijos habían recibido de ellos las más severas órdenes de no trabar con los de sus contrarios la mínima vinculación. Querían infundirles la misma antipatía, el mismo odio y (a) vez los mismos propósitos de agresión y de venganza que ellos acariciaban... Si he dicho que éstos, en vez de seguir tan criminales consejos, contrajeron el noble vínculo que se les conoció toda su vida, me he comprometido a referir el inesperado suceso que lo ató indisolublemente.

Cierta tarde de verano, Floro y Nemesio, los hijos de aquellos viejos enemigos, platicaban alegremente a corta distancia de la línea divisoria próxima a la cual, cada uno en su campo pastoreaban sus majadas. Sabían los muchachos que no debían cambiar ni un simple saludo y menos sostener amigable conversación; pero, en sus cabecitas de nueve o diez años, ¿cómo podría haber penetrado la idea de que tenían que odiarse o hacerse daño cuando ningún motivo que ellos alcanzaran les inclinaba a tal cosa? ¿Cómo podría haberse ahogado la ingénita tendencia del niño lleno de vida y alegría, los naturales impulsos de la sangre y de la edad? Platicaban, pues, alegremente los dos chicos y poco se les daba en ese momento de lo que pensaran o quisieran sus padres.

—Suerte que hoy nos han mandado a los dos de este "lau", dijo Nemesio.

—Y que con este solazo nadie anda por el campo, añadió Floro. Ninguno irá con el cuento y podremos fugar a gusto.

—Si tu tata es como el mío, dijo reflexivamente el primero, a esta hora deben estar en lo mejor de la siesta y tendremos para rato largo.

—¿Tata? ¡Bah! Antes de que sestee, tome mate, ensille y salga, a tata se le va toda la tarde.

—¿Y si nos ven de las casas?

—¡Ya va! Mirá vos si ves las casas.

—No.

—¡Cómo las vas a ver, zonzo, ni cómo nos van a ver de allá si estamos en un bajo!

Y empiezan sin demora sus juegos. Alegan cuál será lo primero con que han de divertirse, y convienen en que sea "la clavada". Posa, pues, el afilado y puntiagudo cuchillo en la mano abierta, con el cabo dirigido hacia adelante; un movimiento rápido del brazo le hace desprender de ella y describir amplia curva en el aire. Gira sobre sí mismo, queda con la punta dirigida hacia el objeto a que debe herir, y por fin viene a clavarse en él o, errando el tiro, se introduce en el suelo o bien le golpea con el cabo o con la hoja. Y largo rato van y vienen así los aceros y se celebran los golpes cuando la hoja, penetrando en el hueso de paleta que han puesto como blanco, cimbra y hace oír su característico ¡cumbido, ¡Oh, la clavada cautiva a cualquiera que haya solido acariciar el facón en la cintura y sabe que del mismo modo que en el juego es capaz de servirle en el combate!

Luego juegan con carozos que uno de los dos ha llevado en el bolsillo. La "pallana" es también lindo juego y los carozos de damasco—mucho mejores, para el caso, que los de durazno—pasan del hueco al revés de la mano y viceversa, de allí saltan en el aire, se recogen, se juntan con los del suelo y se gana o se pierde, según la habilidad, más que por la suerte del jugador. Después apuestan a enlazar, con los cinchones, al cuchillo clavado de punta o a "pialar" encajándolo de costado, a la taba que ha venido también por aquí escondida, y a tantas otras cosas, hasta que agotadas por el momento las ganas de jugar, Floro propone una carrera.

—¿Para qué, ché? dice Nemesio con aire de superioridad. Ya hemos corrido más de cincuenta veces y tu sotreta se queda atrás.

—Dejá estar que tata me entregue el overito que me están redomoneando...

—¡Y a ese "también" le hago parar las patas!

Punto en boca. Pasan un rato aburridos. De pronto se les ocurre al propio tiempo una idea. ¿Si hiciéramos una fogata? ¡Ya está! Una fogata es cosa linda. Sería algo así como el juegos que habían visto quemar hace tiempo frente a un almacén del pueblo, menos los cohetes voladores y los buscapiés; en cuanto al fuego y al humo, eso se verá. La invención les ha infundido nuevos bríos. Imaginaban un fuego que levantase bien alto sus lenguas vivoreantes y diese una humareda capaz de verse desde lejos. Ellos, era claro, dispararían una vez que estuviese bien prendido y nadie sabría quién lo había hecho.

Manos a la obra. Pónense empeñosamente los muchachos a la tarea de amontonar cuanto tallo y hojarasca seca de viznaga, de cardo o de cicuta encuentran en el abonado terreno de la tapera donde han crecido altos y tupidos. Rápidamente el montón crece, se agranda y ya se levanta tan alto que sobrepasa el nivel de sus cabezas; para agrandarlo más aún tienen que arrojar sobre él tallos y brizna. Por fin les parece suficiente y a punto para darle fuego. ¡Vaya si será hermoso espectáculo! Y con un fósforo hacen levantar la llama, tenue al principio, y su pequeño hilo de humo anuncia que no será preciso repetir la tentativa.

Pero los chiquelos en su atolondrado deseo de divertirse no han reparado en el peligro que entraña aquella fogata hecha en medio de un campo agostado por la sequía del verano. Los calores, los continuados vientos han concluído con la fresca vegetación primaveral y la verde sábana ha tomado un tinte amarillo salpicado a trechos por manchas más oscuras, grises o color de siena quemada o de sombra. Sólo allá muy lejos, donde los campos más bajos conservan aún algo de la humedad de las aguas estancadas del invierno, se advierten las variadas coloraciones verdosas de las cortaderas, del duraznillo, de las totoras y el más intenso aún de los juncales. Ellos, por el momento, miran locos de alegría cómo se conflagra su castillo y gritan, saltan, palmotean,

COLABORACIÓN

DE J. IMBELLONI

Un canto al Sol

Del segundo milenio antes de nuestra Era

(Especial para LA PRENSA)

Señor alto, poderoso y bueno, tuyas son las alabanzas, la gloria y bendición toda. A tí sólo se deben, y hombre alguno es digno de nombrarte.

Loado seas, Señor mío, con todas tus criaturas, especialmente mi Señor hermano el Sol, que nos da la luz y el día, y es bello, espléndoroso y radiante....

FRANCISCO DE ASIS,
"El canto al Sol".

He aquí un texto religioso-filosófico del segundo milenio antes de la era cristiana. Es el himno al Sol o a Atón (el ardor del Disco).

No he seguido la versión publicada recientemente por Moret, quien a su vez utilizó la de Maspero, contenida en el segundo tomo de la gran Historia. No solamente aquélla es trunca (difícil me ha resultado conseguir la de Bouriant), sino que en muchos puntos no permite penetrar muy adentro en el espíritu del poema. He seguido, por tanto, con pocas variantes, la trascripción inglesa de Griffith, llevada directamente sobre el texto publicado por Breasted.

Ofrezco, pues, esta modesta traducción, la primera, salvo error, que se publica en lengua castellana (hay en español la síntesis de Meyer y un fragmento de Maspero en el manual destinado a las escuelas), no tan sólo a los lectores que se interesan por la historia clásica y la arqueología, sino también a los estudiosos de problemas sociales y religiosos, y, de manera especial, a los poetas.

El himno de Ajuenatón (la ciudad de la herejía) mostrará a los primeros cuál es el verdadero método para estudiar la personalidad del rey reformador. Desechadas, como sospechosas, las crónicas retrospectivas inspiradas por el sacerdocio de Tebas, después de la restauración ortodoxa de Tutanjamón; refutadas las presunciones de degeneración mental asociadas a las acusaciones de degeneraciones corporales en la persona de Ajenatón, por estar basadas en doctrinas seudontropológicas, actualmente desprestigiadas, nos quedan únicamente las obras de escultura y pintura de Tell-el-Amarna y este inapreciable documento escrito, para juzgar los tiempos y el momento espiritual de la reforma.

Los que se complacen investigando el determinismo que gobierna las religiones del mundo, verán cómo en todos los ciclos religiosos se produce, en momentos análogos, una idéntica fenomenología. Verán que las sociedades humanas, incapaces de concebir o de contemplar por largo espacio la grandeza inmaterial de la divinidad, tienden a idear patronos parciales y cultos regionales, y, por instinto, un olimpo de ídolos multiformes a la idea impersonal del Absoluto. Verán que en las épocas de máxima degeneración de una idea ético-religiosa original, cuando las iglesias constituídas se dejan llevar por esas tendencias materializadoras, el espíritu humano, sitibundo de luz y belleza, prorrumpe en acentos de rebeldía.

Conocemos una serie de esos profetas de renovación. Sea que se levantasen en contra de la escandalosa simonía del trecientos romano, como de la hipocresía formulística del Sinedrio de Jerusalén, o de la teocracia avara y chauvinista de Tebas, todos ellos han azotado con la soga a los mercaderes del templo, todos han derribado los ídolos y el formalismo fetichista de los fariseos, y, volviendo la mirada al Dios impersonal, común para todos los pueblos y no ya exclusivo de una sola nación o de una casta, han elevado sus alabanzas al padre de las criaturas, de las aves, del viento, de las hierbas, de las aguas y del Sol. La idéntica situación mental y afectiva les ha sugerido palabras cuya identidad nos asombra, y que formulan un evangelio eterno de paz, de amor, de actividad humana férvida y optimista.

Los poetas, por fin, encontrarán en este canto una fuente de poesía elemental, directa y "permanente". Ya han trascurrido 3.500 años desde que el himno fué grabado en las piedras de la ciudad-templo, centro de la heliolatría naturalista de Ajenatón, y se han sucedido desde entonces innumerables escuelas y maneras de poesía "transitoria", mientras otras más o menos fugaces están por surgir; pero nada ha perdido de su gracia y fuerza sencilla este canto al Sol, en el que se exalta el espíritu de la Vida, que "a la Aurora abre todos los caminos", y despierta los trabajos, y en el secreto del receptáculo materno infunde el respiro al germen del hombre, lo mismo que a la "avecita encerrada en el huevo, como una campanilla en una piedra".

ATON GOBIERNA EL CICLO DEL DIA

LA MAÑANA

1 Bellamente te levantas sobre el horizonte del cielo
¡oh viviente Disco! generador de la vida;
cuando te yergues en el cielo por el lado de Oriente
todas las comarcas se llenan de tu belleza!

EL MEDIODIA

5 Eres hermoso y resplandeciente, cuando de lo alto dominas la tierra;
tus rayos envuelven todas las regiones, con tus criaturas;
Tú, que eres el Sol, fijas a cada una sus confines
y todas las enlazas entre sí con los vínculos del amor.

9 Bien que estés lejos, tus rayos actúan en la tierra,
y cuando te muestras en el cielo, el Día acompaña tus pasos.

LA NOCHE

11 Cuando tú descansas en el horizonte occidental del cielo,
la tierra, sumida en las tinieblas, es igual a esos muertos
que yacen en el fondo del hipogeo, con la cabeza envuelta entre vendas,

14 las narices taponadas, y el ojo que no ve al otro ojo,
y sus bienes, sin que lo adviertan, pueden ser robados, hasta lo que yace debajo de sus sienes.
Sale entonces el león de su guarida

17 y toda serpiente muerde;
la noche enciende sus lumbres
y la tierra calla;

20 ya que reposa en su horizonte el que todo esto ha creado.

ATON GOBIERNA TODAS LAS CRIATURAS

21 La tierra se anima, cuando tú brillas en el horizonte.
resplandeciente Disco del día,
las tinieblas huyen, ya que tú vibras tus flechas,
los dos países se regocijan en su luz.

HOMBRES

25 Los hombres despiertan, y saltan sobre sus pies,
tú eres el que los hace levantar;
lavan sus miembros, se visten de sus vestimentas,
levantan las manos para adorar tu elevación.

29 y de una extremidad a la otra la tierra resuena de sus trabajos.

ANIMALES

Todos los animales van en busca de sus pastizales.
Brotan los árboles y las hierbas.
Los pájaros vuelan alrededor de sus moradas
33 adorando con sus alas a tu Ka.
Todas las manadas se yerguen sobre sus pies.

35 y las avecillas reviven porque tú vienes a calentarlas.

AGUA

36 Las barquillas emprenden su viaje hacia el Norte y el Sur,
porque todo camino se abre a tu aparición.
Los peces del río saltan hacia tí saludando
y tus rayos en el gran mar penetran hasta el fondo.

ATON FUENTE DE LA VIDA

EL HOMBRE

40 Tú vivificas el germen en la mujer, tú creas el poder fecundante del hombre;
tú mantienes en vida al embrión en el cuerpo de la madre,
tú lo apaciguas para que no llore,
lo alimentas en su receptáculo, le infundes el soplo para vivir mientras madure,

44 y cuando cae del seno, en el día del nacimiento,
tú abres su boca para que hable, y apagas sus urgencias.

LAS CRIATURAS

La avecilla está en el huevo: campanilla encerrada en una piedra:
tú le das el aliento, adentro de la cáscara,

48 tú que llevas la vida a todo lo que creaste.
Ella desplértase por sí misma un día para abrir una brecha en las paredes,
y sale afuera del huevo, y grita con todas sus fuerzas,

51 saltando sobre sus pies desde que ha salido.

ATON OMNIPRESENTE

52 ¡Cuán numerosas son las obras que has hecho!
Tú has creado la tierra por tu voluntad—antes tú solo existías—
con sus pueblos, manadas y rebaños,
y todo aquello que a la faz de la tierra marcha sobre sus pies
56 y todo aquello que en el aire navega sobre sus alas.
En las colinas, desde Siria hasta el Kush, y en las llanuras de Egipto
a cada uno has dado su sitio, has dispuesto para cada uno su vida,
a cada uno su patrimonio, el cálculo de la largura del día.

60 Las lenguas son diferentes al hablar,
y los cuerpos en el color de la piel:

62 con justa distribución has distinguido a los pueblos extraños.

ATON QUE ABREVA LA TIERRA

63 Cuando creaste las aguas debajo del globo
fué según el designio de llamar a la vida a la humanidad,
y a ésta la has plasmado a semejanza de tí mismo.
Tú eres en toda la extensión su Dueño, aun en las adversidades,

67 sí, el Señor de la tierra, que sobre ella te levantas.
Disco del día, adorado en las más lejanas regiones, a quienes donaste la vida,
tú has puesto las aguas en el cielo, que puede mantenerlas en lo alto,
para que se formen lagos en las montañas, amplios como el gran mar.

71 y para abrevar los campos, puestos entre las ciudades.
¡Cuán excelentes son tus providencias!
—¡Oh! Señor de la eternidad! las aguas del cielo son para los pueblos extraños
y para todas las criaturas que se sostienen sobre sus pies.

75 El Nilo que mana del mundo inferior es para la tierra de Egipto,
para que ésta pueda alimentar sus campos.

77 tú resplandeces, y ellas viven por tí.

EL DISCO AUTOR DE LAS ESTACIONES

78 Tú has hecho las estaciones del año para tus criaturas,
el Invierno para refrescarlas, el verano para llevarles el calor,
Has hecho el cielo en lo alto, para levantarte en él
y mirar toda la creación (que hiciste) después de existir solo.

82 Elevándote en la forma del Disco viviente
e irradiante, te alejas para después acercarte.
Las aldeas, ciudades, tribus, las de los caminos y las del río,
y todo ojo en ellas, te contemplan en el cénit:

86 tú eres el Disco del día en todas las regiones.

ATON REVELADO AL EMPERADOR

87 Tú estás en mi corazón. Nadie existe que te conozca, fuera de tu hijo Nefer.
Jeperu. rà. ua en. rà,
tú haces que él tenga entendimiento, tú le concedes la voluntad y el poder;
pues el país está en tu mano, ya que tú lo has hecho:

90 a tu salida él se anima, cuando te acuestas él se adormece,
de tí recibe la vida, y alaba tus excelencias hasta que te pones,
los ciudadanos dejan el trabajo cuando tú te hundes al Oeste
y al levantarte las obras se engrandecen.

94 Después del día en que fundaste las bases de la comarca
tú la estás levantando para tu hijo, que procede de tu sustancia,
(tu hijo) el rey de Egipto, que vive en la Verdad, señor de ambas regiones,
Nefer. jeperu. rà. ua en. rà,
hijo del Sol, viviente en la Verdad, Ajenatón, que ha de durar largo tiempo,
y la gran mujer real, su amada, Señora de las dos regiones,
Nefer. neferu Atón.

99 Neferi, ití, que vive y florece por siempre, eternamente.

El texto entero del himno constituye una sola composición. Sin embargo, sus conceptos pueden ser dispuestos en varios ciclos menores, que constituyen otros tantos poemas, provistos de una más íntima unidad. Esta división es, sin duda, más conforme a nuestra manera de concebir las composiciones poéticas, y tiene la ventaja de hacer olvidar las numerosas repeticiones inevitables en todo canto antiguo o moderno, de carácter religioso o simplemente laudativo.

Antes del primer verso hay unas pocas líneas que dicen: "Harmakis, que se levanta al horizonte en adorado por el rey Ajenatón y la reina Nefertiti. Bajo el nombre de Atón (ardor del disco solar)", y estas palabras pueden servir de título a toda la composición.

Verso 5 — Estas expresiones traen a la memoria las de la alabanza de San Francisco de Asís: "et tilu é bellu e radiante cun grande splendore". La esencia consustancial del Creador y del Sol, se evidencia con igual claridad en el canto de Asís: "miser lu frate Sole, lu quali jorna, et allumini noi per lui".

6—Francisco: "Laudato sii, mi Signore, con tutte le tue creature".

18—Maspero y Moret traducen: "il fait noir comme dans un four".

24—Los dos países son el Egipto del Sur y el Delta, o Egipto del Norte.

30—Literalmente: se instalan, se ponen a sus anchas en los pastizales.

33—Ka, el doble. El Sol, pues, no sería el mismo Dios, sino un dúplice, una encarnación del Creador.

39—El gran mar es el Mediterráneo.

55—Andar sobre sus pies, es la frase con que el poeta indica el poder de movimiento, que es el más visible carácter de la vida animal.

57—A ninguno de los comentadores pasó inadvertido que, en este punto Ajenatón rompe la tradición formada por un sacerdocio conquistador y nacionalista, y nombra, en primer término, a los pueblos extranjeros, y sábelos de Egipto: a ellos también el Disco prodiga su protección y sus dones: el Creador no es ya un patrono del imperio, sino el bienhechor universal de todos los hombres.

59—Nótense las felices interpretaciones de orden geográfico, lingüístico y antropológico: los pueblos de la tierra son hermanos, y las diferencias somáticas y de ambiente no crean inferioridades ni privilegios.

63—En las dos primeras estrofas de esta parte del canto he puesto la palabra "agua" en lugar de la otra "Nilo", usada por Griffith y demás traductores. Con esto se evidencia la antítesis enunciada por el himno, entre las aguas que son para los mortales en general y aquellas que fueron creadas especialmente para el Egipto.

69—Admirable forma poética para expresar el concepto físico de la caída de las aguas, y explicar la formación de los lagos en las alturas.

75—Hay que recordar la geografía física de los egipcios, cuyo sistema nos refiere Herodoto.

78—Francisco: e per aere, e nubilu, e sereno, e onne tempu, per le quali a le tue creature dai sustentamentu".

87—Neper, jeperu, etc., es el nombre, propiamente dicho, del faraón; Ajenatón es el prenombre o nombre de elección, cuya naturaleza es simbólica.

—Nadie existe que te conozca, cfr. Francisco: "nullo omo é dignu te mentovare".

95—Los egipcios creían que no tan solamente el Delta, sino que todo el valle de Egipto fuese una creación del Nilo. Es cierto que el depósito de terrenos aluvionales se verifica anualmente también en el alto Egipto, y el himno puede hablar con propiedad del "levantamiento" del suelo en el verso siguiente.

96—El faraón es, por tradición, de "familia solar". El título de señor de ambas regiones se refiere a las dos coronas del Norte y del Sur, unificadas en el Pschent.

J. Imbelloni

DE FRANCISCO GRANDMONTAGNE

Los productos argentinos en España

Maíz, sí; novillos, no

(Especial para LA PRENSA)

San Sebastián, febrero de 1923.

La llegada de algunos cargamentos de novillos argentinos a puertos españoles ha producido gran alarma entre los ganaderos de la península. Parece que la gran baja de los ganados argentinos permite reanudar, ahora con éxito, los ensayos de importación que hace unos quince años, fracasaron por completo, según tuve ocasión de exponer en aquella época y en estas mismas columnas.

Esta alarma ha partido de Galicia, principal región abastecedora de los mercados peninsulares. A pesar de los enormes gastos—luego los fijaremos—que tiene el trasporte del ganado argentino hasta España, "aun llega en condiciones de competir ventajosamente con el ganado nacional y determina un descenso en los precios de ésta". Así lo aseguran los ganaderos, si bien en el precio de la carne al consumidor no se notan aún, de una manera muy sensible, los efectos del arribo de los cornúpetos pamperos.

Con todo, su mansa y plácida presencia en los puertos ha provocado un gran movimiento de inquietud, y aun cuando su bella contextura orgánica, maciza y rotunda, merecía acogida cordial, se han visto considerados como inmigración indeseable por los ganaderos, aunque muy grata y apetecible por los consumidores. Ahora bien: como los consumidores somos muchos más que los ganaderos, los astados peregrinos no pueden sentirse espiritualmente deprimidos en su odisea, pues pueden estar seguros de que la inmensa mayoría de los paladares los juzgan como la más deseable de las inmigraciones.

Resuelto de esta manera satisfactoria el problema espiritual, apenquemos ahora con el económico. El Consejo Provincial de Fomento, de La Coruña, se ha dirigido a todos los organismos y personalidades representativas de Galicia, convocando a una gran asamblea regional, para tratar del asunto y elevar al gobierno nacional las conclusiones, encaminadas a defender la economía rural de la comarca. He aquí los términos de la convocatoria:

"Las constantes importaciones de reses argentinas, por los puertos de Barcelona y Bilbao, que realiza una poderosa empresa, han ocasionado notable depreciación en el ganado de matadero que produce Galicia. Ello determina ya inquietudes y malestar entre los criadores por lo que han acudido varias sociedades campesinas a este Consejo Provincial de Fomento, exponiendo en atenta instancia, la necesidad de buscar remedio eficaz que evite la honda crisis que se avecina, si no se corrige pronto la baja de las reses de abasto, principal producto de esta región, a cuya industria se dedican más de trescientas mil familias aldeanas, que son el principal factor que sostiene el comercio de todas nuestras villas y ciudades".

Habla luego la convocatoria del alto valor que, debido al proteccionismo a otras industrias, tienen los artículos y herramientas que necesitan adquirir las agricultores y ganaderos gallegos. En torno al proteccionismo aduanero existe en España constante disputa. Altísimo para todos los productos fabriles y agrarios,—sobre todo fabriles—, nadie se cree, sin embargo, suficientemente protegido. Los productores agrícolas achacan a los industriales el monopolio del arancel para elevar el costo de todas las manufacturas. A su vez, los fabricantes, especialmente los siderúrgicos y tejedores, afirman que la carestía de la vida se debe al proteccionismo a la ganadería, a los cereales y a todos los productos de la tierra. En medio de este doble clamoreo, los gobiernos y la junta arancelaria tratan de contentar a unos y otros, elevando todas las partidas de la tarifa de aduana. Ante la creciente carestía, el pueblo obrero, por su parte, así en los campos como en los talleres, consigue, por medio de ásperas huelgas, elevar constantemente el tipo de los jornales. Y entre esta triple lucha de intereses, crujimos los desdichados que pertenecemos a la clase media, viviendo de una profesión liberal, de un empleo, de un sueldo inalterable. Pero hay cierto peligro en tirar mucho de la cuerda, pues la historia interna de todos los pueblos nos revela que es la clase media quien, puesta en el trance de una vida difícil, ha provocado los más hondos conflictos sociales y políticos.

Sin duda el Consejo de Fomento exagera un poco al hablar en su convocatoria de "la apremiante necesidad de adoptar acuerdos que corrijan el malestar y eviten la ruina de nuestra ganadería, digna de protección, como las restantes industrias nacionales". Las importaciones de novillos argentinos no deben asumir proporciones tan peligrosas. Por ahora—vuelvo a repetirlo—no se nota su influencia en el precio de la carne. "La Voz" de Madrid, el diario de la noche más difundido en la Corte, pone este comentario a la convocatoria de los ganaderos: "Madrid se abastece principalmente de ganado gallego. Cuando los trastornos de la gran guerra determinaron un alza considerable en todos los productos, la carne lo experimentó igualmente, y el consumidor madrileño llegó a pagarla a doble precio del que antes tenía. Después ha venido una baja en el precio de los piensos, que, naturalmente, repercutió en el del ganado, y, sin embargo, en Madrid se siguió pagando la carne a ese mismo límite máximo que alcanzó durante la guerra. Llega ahora esta competencia argentina, que pone, según el Consejo de Fomento, en trance de ruina a la ganadería gallega, y los precios en Madrid siguen invariables".

Mejor fortuna que los novillos tiene el maíz argentino. El Consejo de Fomento quiere que venga este grano en gran abundancia. De ello habla en la susomentada convocatoria. Pero otros elementos se oponen. Hace algún tiempo, ante la escasez de maíz, el gobierno, por medio de un decreto, autorizó la importación de ciento veinte mil toneladas por los puertos del Norte y del Noroeste, con derechos rebajados a 0.50 pesetas los cien kilogramos. "Pero dicho beneficio—dice el Consejo de Fomento—acaba de ser suspendido por el gobierno, a pretexto de haberse importado ya mayores partidas de maíz que las autorizadas por la ley, siendo así que, por el puerto de La Coruña, que es el más importador de maíz de la región, solamente se han aforado con derechos fiscales 7.651 toneladas de este cereal."

Aquí nos encontramos con una nueva disputa en torno a los derechos de aduana, a los beneficios arancelarios. La suspensión de los derechos reducidos se debe a las gestiones de la Asociación de Agricultores de España, que representa los intereses de las regiones cerealistas (ambas Castillas). Este organismo ha conseguido que se restablezcan los anteriores derechos, y pide, además, que sean elevados a seis pesetas, los cien kilogramos, "con el fin—dice el Consejo de Fomento—de poder vender a buen precio los residuos de la molinería a las regiones ganaderas y mejorar así el precio de venta de los trigos, protegidos ya por una ley especial".

Como se ve, lo que conviene a Galicia, no conviene a Castilla. El ideal económico de Galicia con relación a Andalucía puede sintetizarse en esta fórmula: maíz, sí; novillos, no. Se desea el grano barato para el engorde de la propia ganadería; pero no la importación de una ganadería ya engordada. Por su parte, Castilla desea que el ganado gallego se engorde con afrecho castellano y no con maíz americano. ¿Cómo armonizar estos intereses en pugna entre sí y a la vez opuestos a los argentinos?

—

Los ensayos de importación de animales en pie, realizados entre los años 1904 y 1910, fueron un descalabro económico. Seguí entonces atentamente las peripecias de varias expediciones llegadas a los puertos del Cantábrico y del Mediterráneo, a Pasajes, Bilbao y Barcelona. Trajéronse ovejas y novillos. De la importación de ganado lanar no vale la pena hablar. El resultado fué desastroso y sus iniciadores quedaron absolutamente convencidos de la imposibilidad de establecer este negocio. Malo fué también—aunque no tanto—el resultado de los novillos. Hagamos la historia de una partida de 122 animales tamberos llegados a Pasajes (año 1904). Pesaba cada uno, al salir de Buenos Aires, alrededor de 685 kilogramos. A su llegada, el peso había descendido a 575. Perdieron, pues, cien kilogramos en el viaje. La partida fué distribuída en esta forma: 42 en San Sebastián, 67 en Bilbao y 13 en Vitoria. El traslado del ganado se hizo de noche por las carreteras.

Primer inconveniente. Los carniceros, ante el ganado en el puerto, sin praderas donde meterlo, con grandes gastos de manutención, mientras no se liquida, imponense al consignatario, cuya situación es difícil y apremiante. Para establecer normalmente el negocio, sería necesario arrendar aquí campo, a fin de que el ganado descansara y recobrase el peso perdido, librándose, a la vez, del dogal del carnicero ante la situación del consignatario, obligado a una liquidación inmediata. Pero ni en el Norte, ni en el Noroeste (país vasco y Galicia), donde la propiedad está muy subdividida, existen praderas suficientemente grandes para acoger expediciones de alguna importancia. Esto sería posible en el Sur, en Andalucía, donde existen ámplias dehesas. Por eso me parece que los puntos más apropiados para desembarco de ganado argentino serían Cádiz y los puertos de Guadalquivir, trasladándola en seguida a una dehesa arrendada, desde la cual, una vez repuestos los animales, se podrían surtir mercados tan importantes como Sevilla y Madrid.

Segundo inconveniente. La tradición mercantil es aquí vender a peso muerto, o sea despojado el animal de cuero, patas, cabeza, sebo, menudos, etcétera. Este sistema es un obstáculo para un consignatario de ganado argentino, pues tendría que asistir a todos los mataderos en que fuera distribuída la remesa de animales. Los despojos, incluso el cuero, quedan a beneficio del carnicero. Y aquí se presenta otro problema. El cuero del Durham pesa menos que el del buey peninsular, y como los novillos argentinos tienen mucho mayor peso en carne, resulta que la cantidad de cuero que les queda a los carniceros, en relación con la carne que adquieren, es menor. Más claro: si el mismo rendimiento de carne muerta le dan tres animales del país que dos argentinos, les conviene más los primeros, porque, pagando el mismo precio por la cantidad de carne, obtienen tres cueros, más sebo, tres cabezas, seis riñones y seis cuernos. (Todo ha de contarse). Otro detalle: los cueros de las reses españolas valen 25 céntimos más el kilogramo, reducción que hacen los curtidores a los cueros de las reses argentinas por los desperfectos que implican las marcas a fuego. Varias veces he hablado de este asunto. Recuerdo que en Burdeos ví, hace pocos años, vender caballos percherones argentinos cuyo valor se depreciaba por la misma causa, quejándose los compradores de aquellos enormes ringorrangos que los animales de tiro llevaban en las ancas. No sé si aquella comisión que nombró hace tiempo el gobierno de la provincia de Buenos Aires para estudiar la cuestión de las marcas, dió el resultado apetecido, sustituyendo esas huellas de fuego por otros signos que no produzcan la desvalorización de los cueros. Las reses argentinas parece que pasaran por el fuego de la Inquisición.

Antes de la guerra, un novillo argentino, puesto en el Norte de España, tenía un gasto, entre flete, manutención, derechos, etcétera, de 330 pesetas. Como las circunstancias han cambiado lo bastante, en el momento actual los gastos deben ser mayores. (El repórter de esta sección de LA PRENSA puede averiguarlo interrogando a los exportadores actuales radicados en Buenos Aires). Pero este mayor gasto está compensado con creces por el mayor valor de la carne en estos momentos. Según mis informes (siempre anteriores a la guerra) obtenidos del señor Uriba, representante de un sindicato que formó el diputado argentino doctor Enrique S. Pérez, sindicato que organizó las primeras expediciones a los puertos del Norte de España (Bilbao y Pasajes), el negocio sólo era viable siempre que el precio del costo del novillo en Buenos Aires no excediese de 75 pesos.

Pero el verdadero negocio está, indudablemente, en la carne de frigorífico, cuyo costo apenas llega a la quinta parte que la de los animales en pie y la que aquí se produce. Resolvería, al mismo tiempo un gran problema en España, dejando de ser la carne poco menos que un artículo de lujo. Para lograr este fin habría que vencer dos dificultades. En primer término sería necesario organizar el material rodante, los vagones frigoríficos para llevar el producto, por lo menos, a las principales ciudades. Después habría que vencer la resistencia de los ganaderos peninsulares, demostrándoles lo ocurrido en Inglaterra, donde el frigorífico no desvaloriza ni reduce el consumo de la carne del país. No hay que hacerse ilusiones pensando que la lucha sería fácil, pues los ganaderos peninsulares representan gran poder político; pero no creo tampoco que fuera imposible vencer los escollos, sobre todo cuando el pueblo se convenciera, por medio de la propaganda necesaria, del abaratamiento de este artículo de primera necesidad. Las clases pudientes consumirían como ocurre en Inglaterra, la carne fresca, con lo cual no descendería el precio del ganado peninsular. Pero es un poco arduo llevar este convencimiento al ánimo alarmado de nuestros ganaderos.

Ahí queda expuesto el problema en todos sus aspectos. Como se ha visto, los ganaderos de Galicia están los más alarmados ante la importación de novillos argentinos. Aquella bellísima región se presta como ninguna otra para la cría de ganado de alta calidad, para formar reproductores de gran valor que podrían venderse en América. Lo tiene todo: las granjas, los puertos y una gran densidad de población para el cuidado de los animales finos. Un centenar de reproductores les produciría más que todo el ganado que envían ahora a los mercados. Sólo necesitan organizarse para implantar esta industria agraria, que sería, sin duda alguna, la más útil para la región. Entonces, en vez de temer la importación de ganado de matadero, serían exportadores de animales de alto valor para refinar las especies de los campos americanos. La ganadería intensiva les daría, por las condiciones territoriales, mucho mejor resultado que la extensiva.

Terminaremos con una curiosa observación. He aquí, frente a frente, al ganadero de Galicia y al ganadero gallego de la Argentina. Lo que conviene a uno, no le conviene al otro. El gallego estanciero quiere enviar novillos a España. El ganadero de Galicia se opone a que los envíe. ¿Cómo arreglaremos este conflicto? Aquí viene bien el aforismo filosófico de Collins: "La familia rine siempre en el comedor". La pugna de intereses es siempre un obstáculo a las efusiones espirituales. Entre estos dos ganaderos gallegos, el que cría novillos en las pampas y el que los cría en la propia Galicia, ¿de qué lado nos inclinaremos? Entreganos el problema a nuestros queridos e inolvidables amigos de la Casa de Galicia de Buenos Aires, que un día nos acogieron con tan cordial simpatía que hizo vibrar nuestro espíritu, rendido de gratitud. He ahí un tema que puede ser objeto de interesantes discusiones entre los asociados de ese centro.

Dejo planteado el debate en esta forma: con la importación de novillos y, sobre todo, de la carne de frigorífico, las condiciones alimenticias del pueblo español mejorarían extraordinariamente. Al mismo tiempo, los numerosos ganaderos españoles establecidos en la Argentina obtendrían las consiguientes ventajas. Pero los ganaderos de España y, especialmente, los de Galicia, son contrarios a esta importación, y piden al gobierno que los proteja contra la competencia de los novillos pamperos.

¿Qué actitud debe asumir el gobierno español? Planteado el debate, me retiro prudentemente por el foro...

Francisco Grandmontagne

DE AZORIN

Vida española

Preparación de un discurso

(Especial para LA PRENSA)

Madrid, febrero 1923.

El gran político baja a su despacho. Acaba de levantarse. En el despacho está ya su antiguo secretario. Paco, el secretario, se halla con la cabeza inclinada sobre las cuartillas, escribiendo.

—Buenos días, Paco—dice el grande hombre.

Paco no contesta. El gran político devanea por la estancia, canturreando.

—Oye, Paco—dice después de un momento—; he pensado una cosa.

Paco no levanta la cabeza de las cuartillas.

—¿Me oyes, Paco?—pregunta el insigne orador.

—Te oigo—contesta el secretario, al fin.

—He decidido ir a Palencia, a inaugurar la estatua de Pérez García.

—Bueno—dice Paco.

—Haré un discurso grandilocuente.

—Me parece bien — torna a decir Paco.

—Pienso tratar de los magnos problemas de la enseñanza.

—Perfectamente—dice Paco sin dejar de escribir.

Hay un momento de silencio. El gran orador exclama, al cabo:

—¿Parece que no te gusta mi resolución?

Y Paco replica:

—He dicho que bueno, que perfectamente, que me parece bien. ¿Que más quieres que diga?

—Pero lo dices en un tono de indiferencia, de desdén...

—¿Qué entusiasmo voy a tener yo por verte hacer un discurso sobre pedagogía? ¿Sabes tú algo de pedagogía?

—Mis estudios son de Hacienda, es verdad. Pero un político, en España, habla de todo. Y luego eso de los técnicos...

—Sí... ya vas a repetirme la teoría de Serafín Redondo, el escritor del partido. Con eso te adula, y tú le crees. Dice Redondo, para halagarte, que los políticos no necesitan estar especializados en nada, y que lo importante es tener agudeza de juicio y saber asimilarse las indicaciones de buenos consejeros técnicos.

—Y tiene razón Redondo — replica el grande hombre.

—Sí, tiene razón Redondo (el cual se ríe de tí a tus espaldas) ve a Palencia a inaugurar la estatua de ese idiota de Pérez García.

—¿También Pérez García fué un idiota?

—Naturalmente; un hombre mediocre. Pero en España estamos levantando estatuas a toda clase de mediocridades, y estamos llenando de lápidas con los nombres de mil imbéciles todas las esquinas de todas las calles de todas las ciudades.

—Bueno, bueno, Paco—replica el grande hombre—; tú has venido hoy de mal humor. Hay que ir a Palencia. En la provincia de Palencia sacamos nosotros cuatro diputados; yo necesito hacer allí un gran discurso: los amigos lo desean; en las elecciones próximas hemos de aspirar a un puesto más... Vamos a preparar el discurso.

Paco sigue escribiendo. El ilustre orador devanea por la estancia ligero y musitando una canción popular. Al cabo de un breve rato dice:

—En la inauguración de la estatua de un pedagogo, es preciso tocar los grandes temas de la escuela, de la familia, del orden, de la autoridad... Si te parece haremos un ligero esquema.

—Todos los esquemas que quieras; pero el intento me parece disparatado. Tú no sabes nada de pedagogía, te lo repito. Y el espectáculo de un hacendista eminente hablando de cosas ajenas a sus estudios va a ser divertido.

El grande hombre se detiene frente a la mesa en que escribe Paco y dice con ligero tono de resentimiento:

—Mira, querido Paco, somos amigos de la infancia; pero...

El secretario ataja vivamente:

—Sí, Fernando, sí; somos amigos de la infancia; tú has hecho una gran carrera política...

—He hecho una gran carrera política, y te he tenido siempre a mi lado, a pesar...

—A pesar de mi franqueza, de mis brutalidades y de mi carácter brusco y agresivo. ¿No es eso?—pregunta el secretario.

—Eso es; sí, eso es, querido Paco; pero debo añadir que hay en tu carácter una compensación.

—La compensación—añade Paco—de que te he dicho siempre la verdad y no te he engañado. ¿A cuántos políticos españoles se les dice la verdad?

—Bien, bien—interrumpe el insigne orador—; yo te quiero, tengo por tí un profundo cariño; nuestras vidas han vivido juntas desde la niñez; pero hay momentos en que tú...

—Hay momentos en que mi franqueza, mi rudeza, mi brutalidad, te disgustan.

—No, no; brutalidad, no. Un poco de rudeza...

—Pero esta rudeza, esta hostilidad, ¿de cuántos compromisos te ha salvado? ¿Cuántas veces esta brutalidad te ha evitado el que te pusieras en ridículo? Mira, Fernando, los políticos españoles sois todos unos mentecatos y unos soberbios (y ve perdonando esta brutalidad); repito que sois todos unos mentecatos y unos soberbios. No estudiáis nada ni tenéis curiosidad por nada. Creéis vosotros que por urdir cuatro generalidades oratorias brillantes ya habéis resuelto todas las cuestiones. Vuestros discursos no valen ni lo que cuesta el oirlos. Son vacíos y palabreros. Habláis de lo que no entendéis, y lo malo es que sentís un profundo desprecio por la gente que estudia, trabaja y se entera. Ahora te quieres ir a Palencia a inaugurar la estatua de ese majadero de Pérez García. Y allí dirás las eternas vaciedades que se dicen en todos los discursos de los políticos.

El grande hombre, ante la mesa del secretario, en pie, afectaba, con la cabeza baja, escuchar la declamación de Paco como el reo escucha su sentencia. Luego ha dicho:

—¿Has terminado?

—He terminado—responde Paco.

—Pues hay que ir a Palencia.

—Iremos a Palencia.

—Y hay que hacer un discurso grandioso, maravilloso, estupendo—ha dicho el gran orador, riendo, cómicamente.

—Pues harás un discurso que te elogiarán los periódicos de tu partido y que hará reir a las gentes sensatas.

—Reirán las gentes sensatas; pero yo en las próximas elecciones tendré un diputado más por la provincia de Palencia, y dentro de unos años seré presidente del consejo.

—Y siendo presidente del consejo dirás las mismas majaderías que siendo simple ciudadano. Tu raudal de huecas palabras es inagotable.

—¡Orden, orden, señor diputado!—exclama con entusiasmo cómico el gran político. ¡A la cuestión que se debate! ¡A la cuestión! Hablemos de mi discurso de Palencia. Generalidades sobre el problema de la escuela. La escuela ha de ser el crisol de las futuras generaciones. En la escuela se ha de formar el concepto de orden, de autoridad y de disciplina... ¿Qué dices a esto?

—Digo que eso del orden, de la autoridad y de la disciplina son los tópicos que todos los políticos españoles traéis y llevais de un lado para otro. ¿No sabéis hablar de otra cosa?

—¿Cómo? ¿No crees en el orden, en la autoridad, en la disciplina?

—Puedes añadir la ciudadanía y los prestigios del poder público.

—Pero si en la escuela no formamos las mentes jóvenes en el culto del orden y de la autoridad...

—¡Ta, ta, ta! Querido Fernando; farsas aquí, en la intimidad, no. Tú a todos los papanatas que te oigan en Palencia puedes hablarles del orden y de la autoridad; pero a mí, no. ¿Es que eres tan idiota como Pérez García?

—¡El orden, la autoridad, los prestigios del poder público!—exclama declamando con estudiado énfasis ridículo el gran orador.

—Demasiado inteligente eres, Fernando, para no ver lo estúpido de todos los lugares comunes que creáis en España los políticos. ¡El orden! ¿Crees tú que puede tener el mismo concepto del orden quien dispone de una cuenta corriente en el Banco que quien se muere de hambre en la calle?

—¡Eso es la anarquía! vuelve a exclamar con el mismo énfasis cínico el ilustre orador.

—No; eso es el sentido común.

—¡Pero con esas ideas vamos a la disolución social! — añade riendo el gran orador.

—Te ríes tú mismo y me haces reir replica el secretario—. Tú sabes que no hay tal disolución social; pero a ti y a todos los políticos os conviene representar esa farsa. ¡Adelante, adelante! Vayamos a Palencia; que el grande, el maravilloso, el estupendo orador de España pronuncie ante la estatua del inmortal Pérez García un discurso grandioso, que hable del orden, de la autoridad de la familia, de la patria

—¡Basta, basta — ataja riendo a carcajadas el gran político—. No hablemos más. El discurso está ya pronunciado. No necesito más. ¿Hay por ahí alguna biografía de Pérez García? No, no, no la necesito tampoco.

Y en seguida, declamando, como si estuviera leyendo la estatua, ante la muchedumbre:

—Pérez García, señores, fué un esposo amantísimo y un padre de familia modelo; de las virtudes domésticas el gran hombre supo en grado eminente. Las excelencias de un ciudadano modelo. Señores Pérez García...

Azorín.

COLABORACIÓN

DE RAMIRO DE MAEZTU

¿Que es una cultura?

Sobre la "decadencia del Occidente"

(Especial para LA PRENSA)

Madrid, marzo de 1923.

Mientras he leído los dos volúmenes del libro de Oswald Spengler: "La Decadencia del Occidente", me he estado preguntando todo el tiempo en qué consiste que, a pesar de la inmensa admiración y de la profunda simpatía que este libro despierta en mi espíritu, no pueda enfocar el modo desde el punto de vista del autor. Se trata de una pregunta que tendrán que formularse, más o menos pronto, los pensadores de todo el mundo, porque nos hallamos en presencia de un libro fundamental, tan importante para las ciencias del espíritu como la teoría de la relatividad pueda serlo para las de la naturaleza. Es posible, y aun probable, que esa pregunta se formule de otro modo, por ejemplo: ¿En qué consiste el poder dinámico que ejerce la teoría central de Herr Spengler sobre los espíritus? Pero aquí no ha variado más que nuestra posición ante la teoría espengleriana. Al intentar definir la causa última de nuestro asenso o disentimiento con la teoría tendremos que desentrañar los postulados en que descansa. Creo haberlos descubierto al término de la segunda lectura.

—

Herr Spengler es uno de los pensadores que dividen al hombre en cuerpo y alma. Yo pertenezco a los que lo dividen en cuerpo, alma y espíritu.

Esta es la causa de que no pueda aceptar su teoría de la cultura.

—

La afirmación central de Herr Spengler es la de que las culturas son organismos, sujetos, como todos los organismos, como el hombre, al destino de recorrer las edades de infancia, juventud, madurez y senectud. El método de conocer la estructura de las diferentes culturas es el de la morfología comparada, que se emplea para el estudio de los animales y las plantas. Herr Spengler distingue entre la idea de una cultura, que es su potencialidad interna, y el fenómeno sensible de cada cultura, que es la realización gradual en la historia de aquella potencialidad. Así como Goethe habló de la planta original (die Urolfanze), cuya idea encontraba en cada planta real, así Herr Spengler cree en la cultura como en un fenómeno original que se encuentra en todas las culturas y, por lo tanto, en toda historia pasada y futura del mundo. Sólo que el fenómeno original no lo puede conocer el hombre como conoce un concepto, sino que ha de ser intuición de una idea.

¿Cómo nace y muere una cultura? Oíd a Herr Spengler: "Una cultura nace en el momento en que el estado original anímico de la humanidad eternamente niña se despierta y desprende una grande alma, una forma que surge de lo informe, algo limitado y pasajero que sale de lo ilimitado y permanente. Florece en el suelo de una comarca limitable con precisión, a la que queda adherida, al modo de una planta. Una cultura muere cuando esa alma ha realizado la suma plena de sus posibilidades en forma de pueblos, idiomas, doctrinas de fe, artes, estados y ciencias, con lo cual retorna al alma original".

Esta visión de las culturas como seres que nacen, se desarrollan y mueren, es el postulado de que deriva su idea de que la cultura occidental ha entrado en ese período de decadencia, equivalente, digamos, a los cincuenta años en la vida del hombre, a que Herr Spengler llama "civilización". Pero esta visión de la cultura procede del dualismo filosófico con que Herr Spengler mira el mundo y el hombre. El esquema de este dualismo lo traza Herr Spengler con toda claridad. Todos los fenómenos de conciencia los divide en dos categorías: el alma, que es la posibilidad, y el mundo, que es la realidad. La realización de aquella posibilidad es la vida. El alma, cuyo órgano es la intuición, es el devenir, la dirección, lo orgánico, el símbolo, la imagen. El mundo, que es lo venido, la extensión, lo mecánico, el número, el concepto, es objeto del conocimiento, y no de la intuición. Por medio de la intuición se ve el mundo como historia, forma, fisonomía, religión y arte. Por medio del conocimiento se le ve como naturaleza, ley, sistemática, ciencia y técnica.

El resumen de este esquema se formula con sólo dos palabras: cuerpo y alma. La cultura no es cuerpo, luego tiene que ser alma. Pero si Herr Spengler hubiese preferido al dualismo de los curas de aldea, el trialismo del cristianismo primitivo, de San Pablo, por ejemplo, cuando dividía al hombre en físico, psíquico y neumático, correspondiendo a los tres órdenes de cuerpo, alma y espíritu, no habría necesitado concebir la cultura como un organismo, ni como un alma. La habría definido como la relación en que se encuentran los hombres y las sociedades humanas con el Reino del Espíritu.

En la gran división dual de Herr Spengler se escapan muchas cosas que no se pueden clasificar ni entre el grupo a que se llama alma, ni entre aquel otro a que se llama mundo. Cuando se hace la suma que dice que dos y dos son cuatro, el objeto de nuestro pensamiento no se puede considerar ni como alma o devenir, ni como cuerpo o devenido. Devenir no es, porque el devenir es movimiento, y el alma se concibe inevitablemente como movimiento, mientras que la proposición de dos y dos son cuatro es fija; cuerpo no es tampoco, aunque pueda aplicarse a los cuerpos, porque la entidad dos es tan incorpórea como la entidad cuatro, y no puede decirse tampoco que sea algo muerto y devenido, porque la proposición de dos y dos son cuatro servirá para que los hombres hagan sus cuentas elementales dentro de diez mil años, lo mismo que les sirvió hace otros cien siglos.

Pero todos los valores se hallan fuera de las categorías del devenir y lo devenido. Lo mismo la fortaleza, que la verdad, que el amor. El hombre se acerca a ellos o se aleja de ellos; si lo primero, crea una cultura, si lo segundo, la destruye. Pero los valores mismos ni se gastan, ni viven, ni devienen, ni son devenir ni devenido. Si se admite la existencia o (si se prefiere otra palabra) la subsistencia de los valores, como entidades o calidades distintas de los cuerpos y de las almas, y como constitutivos de esa región tercera, que llamamos Espíritu, cuya existencia necesitamos postular hasta para poder explicarnos el hecho del conocimiento (como acaba de mostrar el filósofo de Marburgo, Nicolai Hartmann, no hay modo de explicarse satisfactoriamente ni que la conciencia salga de sí misma para aprehender un objeto, ni que el objeto afecte al sujeto de tal suerte que parezca objetivo en la conciencia, antinomia que desaparece si se admite la existencia o presencia de una región común, la del Espíritu, anterior y superior a la diferenciación de alma y cuerpo, de devenir y devenido, de sujeto y objeto.

El hecho de que yo pueda pensar una línea recta, me obliga a admitir la existencia de una región donde haya líneas rectas. Esa región no puede ser la de los cuerpos, porque el microscopio me enseña que las líneas o cantos de las cosas, que parecen rectas, no lo son, sino quebradas. Tampoco puedo explicarme una línea recta como un producto de la conciencia, porque ni en el sistema nervioso hay líneas rectas, ni tampoco encuentro rectas en esa entidad simple, a que los escolásticos llamaban el alma. El hecho de que se piense en una recta cuando no hay rectas ni en el mundo de los cuerpos, ni en el de las almas, me lleva a afirmar la presencia de un mundo en donde pueda haberlas, en donde el alma humana las ha visto.

Y aunque ya sé que la afirmación de este mundo metafísico del Espíritu es un postulado indemostrable, se me figura qué su aceptación es menos difícil que la de esas almas-organismos, que son la cultura egipcia, la china, la antigua, la arábiga o la occidental, de que habla Herr Spengler. Se puede aceptar la idea de que el Estado o la sociedad son organismos, porque ya se sabe que se entiende como una metáfora. Los Estados suelen crearse por medio de la espada y ésta no es órgano de generación en ninguna rama de la biología. Pero el caso es que Herr Spengler no habla en sentido metafórico. Entiende literalmente que las culturas son organismos y se apoya en el hecho de que nos muestran en la historia su diferente edad en distintas épocas: infancia, juventud, madurez y decadencia. Y después de los libros que se han escrito para explicarnos la decadencia del imperio romano, parece difícil protestar de la idea de que un imperio pueda declinar, decaer, como un hombre al llegarle la vejez.

Y, sin embargo, hay que protestar. Un imperio no declina. Son los hombres los que se cansan de vivir bajo un régimen imperial. Cuando murió el imperio romano hacía ya siglos que la asociación-iglesia era más querida a los ciudadanos romanos que el imperio. En el comienzo de los Estados de la Europa occidental, no estaban muy seguros los hombres de si les era más querida la asociación-iglesia o la asociación-Estado, y esta incertidumbre es la razón suficiente de las luchas entre la Iglesia y el Imperio. Los hombres pueden asociarse por la religión, por el idioma, por el territorio, por la sangre, por el prestigio de un príncipe, por la afinidad de ocupaciones, por la comunidad del ideal humano. Alguna de estas formas de asociación suele prevalecer sobre las otras y es la soberana. En realidad, no es ello necesario. Se puede concebir también un equilibrio entre distintas asociaciones que se juzgasen todas ellas soberanas, cada una en su esfera, y lo que llamamos Edad Media fué, acaso, un intento de esta pluralidad de soberanías. Ninguna de estas soberanías puede satisfacer íntegramente las aspiraciones humanas. Puede llegar un momento en que realizadas las aspiraciones que originaron la asociación, ésta empiece a parecer tiránica y gravosa, porque no se cuida de otras aspiraciones que se han ido aduñando del corazón del hombre ¿No basta este deseo de lo que no se tiene y este cansancio de lo que se posee para explicarse el surgir y declinar de las culturas, sin necesidad de atribuirles una vida, en sentido estricto, que no tienen realmente, porque no son organismos, sino en sentido figurado?

Las culturas, después de todo, no son sino asociaciones humanas. No digo que sean de la misma índole que un círculo de patinadores o de cazadores, porque estas asociaciones son de carácter voluntario: aparecen cuando sus miembros quieren divertirse de una cierta manera y desaparecen cuando se fatigan de esa diversión. Las culturas son asociaciones que están, en cierto sentido, por encima de la voluntad de sus miembros. Yo soy un miembro de la cultura que Herr Spengler denomina la Europa occidental, que lo quiera o que no. Es destino mío—no tengo inconveniente en aceptar el concepto del destino que Herr introduce—el de actuar en esta Europa occidental o el de no actuar del todo, si falto a mi destino. Pero aun actuando en ella tengo que ver, como los ve Herr Spengler, defectos fundamentales en nuestro tipo de cultura. Uno de ellos lo señala Herr Spengler: la impopularidad de sus obras de arte y de sus concepciones científicas.

Al escribir esta correspondencia está dando otro alemán ilustre, Herr Einstein, la primera de sus conferencias, en Madrid, sobre la teoría de la relatividad. He dejado de oírla porque estoy casi seguro de no entender lo que dirá, a pesar de que me he esforzado por comprender lo que se quiera decir cuando se habla de un espacio alabeado o curvo y de que me propongo estudiar el suficiente cálculo diferencial para que no pueda discutirse una teoría, que afecte a nuestra concepción total del universo material, sin que pueda seguir el debate, por lo menos en sus líneas generales.

Pero Herr Einstein ha dicho que no hay más de veinte personas que puedan comprender su teoría. ¿No es ello un peligro grave para nuestra cultura? Porque la creciente complejidad de la cultura va dejando fuera de ella a la masa de la humanidad. Los mismos hombres que dentro de ella quedan no pueden ya abarcar más que alguno de sus aspectos. El tipo del enciclopedista, que aun se producía en el siglo XVIII, ha desaparecido. Ya tiene que estar empezándose a producir el tipo del sabio especialista, al que su sabiduría en una rama del saber no puede compensarle el dolor que le causa vivir en una cultura cuyas raíces y ramificaciones se le escapan. El peligro está en que la humanidad se canse de sostener una cultura que no entiende. El remedio contra ese peligro tendrá que consistir o en simplificar la cultura o en buscar la manera de mejorar el tipo humano, hasta elevarlo a la altura de la complejidad culta. Cualquiera de los dos caminos que se emprenda envuelve una modificación radical de la cultura en que vivimos, quizá el comienzo de otro tipo de cultura. En este sentido pueda afirmarse que todo obrero de la cultura está matando la misma cultura a que sirve. Pero esto no tiene nada que ver con la tesis que considera las culturas como almas nacidas del alma humana original, pero dotadas de una vida superior a la de los hombres, de la que los individuos no son sino los órganos y ello tan sólo cuando saben cumplir su destino.

Cultura, para mí, no es sino la relación de los hombres y de sus sociedades con el mundo del espíritu. Antes de asimilar las culturas al mundo de las almas o seres vivientes prefiriría compararlas con los artículos que salen de la humana industria, como las casas o las ciudades. Podemos crearlos, conservarlos o destruirlos. Ello no quiere decir que sean seres vivos. El mayor peligro que entrevee para nuestra cultura occidental es el de la incapacidad de los hombres para atender sus fundamentos y para participar de sus valores esenciales. Pero ello no significa que comparta la creencia de que vaya a morirse. Mi pesimismo sobre la situación general de Europa, a consecuencia de la guerra, no se extiende a la de la cultura occidental.

Sólo que ésta ya es otra cuestión.

Ramiro de Maeztu

DE BENEDETTO CROCE

Giusti

(Especial para LA PRENSA)

Roma, marzo de 1923.

Entre las tantas especies y variedades literarias hay una que convendría resolverse a definir llamándola, con paradoja verbal, poesía prosaica. No es, como podría creerse, poesía defectuosa, sino algo particular, con su propio valor positivo, que se llama poesía únicamente por el hecho de asumir forma métrica y que en su realidad es prosa. La forma métrica le es en verdad ventajosa y natural, pero no llena en este caso el mismo oficio que en la propia y verdadera poesía; nueva prueba, si fuese menester, de que la presencia o la ausencia del verso (como, por lo demás, de todo otro carácter considerado materialmente) no es indicación segura de presencia o ausencia de poesía. Estaría por agregar que a la poesía prosaica deben atribuirse la mayor parte de los poetas jocosos, gnómicos, satíricos, etcétera, que en tan gran número se hallan sobre todo en las literaturas italiana y francesa, si no me retuviese la cautela que ahora expreso acerca de la imposibilidad de juzgar por el exterior y por los elementos materiales; y, a la verdad, hay idea jocosa e idea jocosa, sátira y sátira, didáctica y didáctica, poética una y prosaica la otra, porque es siempre "le ton qui fait la chanson", y una materia abstractamente idéntica se expresa de un modo o de otro según el espíritu que en ella palpitaba.

¿Cómo nace la poesía prosaica? No de una impresión o conmoción que se eleva directamente hasta la contemplación, sino de una impresión que pronto se ha convertido en una reflexión, en una observación, en el propósito oratorio de imprimir tal o cual tendencia al espíritu propio o ajeno. Para este fin se ofrece espontánea la forma métrica, eficaz para rítmar ese discurso y esa enseñanza o invectiva, para atraer sobre ellos la atención, para comunicarlos en forma clara y fácil, para hacer que se recuerden. Y el compositor de esta especie de poesía, o, mejor dicho, de literatura, se esmera en ella si es artista, obteniendo efectos bastante agradables, si bien nunca ese efecto que es propio de la belleza y que, por otra parte, está excluído de su intento particular. A la poesía prosaica casi todos los hombres cultos y de buen gusto pueden dar alguna contribución elegante, y en un tiempo, cuando hacer versos era cosa que se aprendía en las escuelas y esta virtud adquirida formaba parte de los deberes que se ejercían en las ocasiones sociales, dábase muestras de ella en gran manera; y aun hoy no es difícil, para quienquiera que tenga práctica literaria construir un epigrama o un trozo jocoso, cuando le sería, quizá, imposible formar un solo verso de poesía.

En esta especie, tomada en un sentido amplio, de poetas prosaicos, debe incluirse, aunque colocándolo entre los más eminentes, a Giuseppe Giusti, autor de obras jocosas y de sátiras que tuvieron gran fortuna en Italia entre los años 1830 y 1848, y cuyo eco duró en seguida algunos decenios y luego se fué debilitando. Se mostró a menudo contrariado por esa reputación suya de poeta jocoso y satírico, y descontento de sí mismo y de su suerte, e insistió en protestar que en el fondo su alma era dolorosa; que su chanza no llegaba a la médula; que sacaba del desdén su triste risa; que de satirizar, cosa a que se veía constreñido, se sentía cansado y entristecido; que no lo era desconocida la fuerte palpitación inquieta hacia la belleza de lo verdadero, y vislumbraba una ardua imagen del arte, esperando alcanzarla un día. Pero ciertamente, con la idea que hemos dado de la poesía prosaica, no se excluye esta potencialidad poética o esta actitud genérica, más o menos vivas en todo hombre; y solamente quiere dejarse claramente sentado que, en esta forma, la potencialidad no se convierte en actualidad, subsiste una psicología no profundizada ni elaborada de otro modo o un antecedente que cede el puesto a la reflexión, a la observación y a la tendencia práctica. Las mismas protestas y confesiones que Giusti no cesaba de hacer nuestran que tenía conciencia del límite de su ingenio y que quizá iba a chocar contra él.

Y este límite queda de hecho demostrado por sus pocas composiciones de género grave, amoroso y afectuoso, a las cuales no faltan delicadeza de sentimiento y garbo de forma, pero que no superan la cualidad de pensamientos puestos en versos. El popularísimo soneto sobre la estatua de Bartolini, "La fiducia in Dio", que es la composición más perfecta de este grupo, puede servir de óptimo ejemplo:

Quasi obliando la corporea salma,
rapita in Quel che volentier perdona,
sulla ginocchia il bel corpo abbandona
soavemente, e l'una e l'altra palma.

Un dolor stanco, una celeste calma
le appar diffusa in tutta la persona;
ma nella fronte che con Dio ragiona
balena l'immortal raggio dell'alma.

E par che dica: — Se ogni dolce cosa
m'inganna e al tempo che sperai sereno
fuggir mi sento la vita affannosa,

Signor, fidando al tuo paterno sono
l'animo mio ricorre e si riposa
in un affetto che non è terreno

Es sencillo, es límpido, es fácil, es coherente; y con todo se plensa irresistiblemente que se adapta bien a figurar en un álbum o en un libro de regalo, como comentario elogioso de la graciosa escultura, o como testimonio de simpatía por aquella gentil figurita de niña dolorida e implorante. Quien buscase otra cosa sentiría cierto vacío. ¿Pero para qué buscar más?

Mejor se percibe aún el límite si se consideran con atención algunas de las poesías satíricas, y precisamente aquella que es celebrada como la obra maestra de Giusti, el "Sant'Ambrogio", en la cual parece que él unió sus dos fuentes de inspiración, el sentimentalismo y la polémica política. Entró el poeta en una iglesia mientras se oficiaba, y se halló en medio de un grupo de soldados austriacos que asistían a la misa. Ya se sentía presa de repugnancia, cuando, inesperadamente, aquellos soldados, cuya vista le era odiosa, se ponen a cantar, y en la armonía del canto y en la tribulación y la nostalgia que en él se expresan, una nueva ternura se insinúa en su pecho y lo llena todo, y en aquellos soldados enemigos ve de repente a pobres criaturas humanas, que le son iguales en el sufrir, y casi está a punto de abrirles los brazos. Pero este conmovido descubrimiento de la humanidad común en medio de las divisiones que apartan a los hombres de los hombres, no forma por sí sola la verdadera lírica. Giusti era capaz de experimentar realmente ese sentimiento, pero no de fecundarlo y de darle plena vida con la fantasía y hacer de él un centro de un mundo, como había ocurrido con un poeta poético. Y he aquí que esa conmoción se torna en él una anécdota sentimental, que relata con alma caliente y mente fría, acerca de la cual bromea, que comenta, agregándole sal satírica, sacando consideraciones políticas y que pone en versos con el ritmo llano y fácil de una serie de octavas que dan al lector materia de juiciosas reflexiones, más bien que arrebatarlo en un sublime sentimiento humano; que dispara una nueva saeta de plumas multicolores contra el dominador extranjero, pero no envían la flecha de oro hacia el sol, en donde el poeta (como diría Carducci), "guarda e gode e più non vole".

GIUSEPPE GIUSTI

Empieza:

Vostra Eccellenza che mi sta in cagnesco,
per quei pochi scherzucci da dozzina,
e mi gabella per antitedesco
perchè metto le birbe alla berlina,
o senta il caso avvenuto di fresco
a me che, girellando una mattina,
capito in Sant'Ambrogio di Milano,
in quello vecchio, là, fuori di mano.

Lo que ya domina en el espíritu del autor es el pensamiento del fruto que ha de sacar para su polémica política del relato de la aventura sentimental que le aconteció. Y para preparar mejor ese efecto, dirige el discurso a un alto funcionario del gobierno austriaco en Italia, o de un gobierno italiano volviendo así más irónica la conclusión práctica del ímpetu de amor, experimentado por él hacia los austriacos, que es el deseo de que, para el bien común, se vayan presto de Italia. El punto saliente es narrado de este modo:

Un cantico tedesco lento lento
per l'aer sacro a Dio mosse le penne;
era preghiera, e mi parea lamento
di un suono grave, flebile, solenne,
tal che sempre nell'anima lo sento:
a mi stupisco che in quella cotenne,
in quel fantocci esotici di legno,
potesse l'armonia fino a tal segno.

Y al relato siguen las impresiones en forma de análisis, no sin cierto énfasis sentimental:

Sentia nell'inno la dolcezza amara
dei canti aditi da fanciullo: al core
che da voce domestica, rif impara,
ce li ripete il giorno del dolore:
un pensier mesto della madre cara,
un desiderio di pace ed amore,
uno sgomento di lontano esilio,
che mi faceva andare in visibilio.

De donde las consideraciones:

Costor—dicea trame—repugnoso
degli italici moti e degli slavi
sarappa ad lor tetti e qua senza riposo
schiavi gli spinge per tenerci schiavi...

El final está en tono jocoso, como de quien se avergüenza de que hayan asomado sus lágrimas, y se apresura a ahuyentarlas con una imagen que mueve a risa; pero, en realidad, la entonación narrativa y discursiva impedía el estallido directo de lo patético.

Dado el fin que se propuso el autor, el "Sant'Ambrogio" lo consigue plenamente, y puede decirse que está óptimamente concebido y compuesto. De un modo semejante son perfectas o casi, otras composiciones de Giusti, entre las cuales bastará citar "Delenda Cartago", las "Istruzioni ad un emissario" el "Congresso del Birri", la escena cómica del "Discorsi che corrono".

Hay una obra que indaga sutilmente el desarrollo artístico de Giusti desde los primeros "scherzi" hasta estas obras de la madurez de su ingenio; y me es grato recordarlo y remitiros a ella porque se debe a un estudioso de grandes esperanzas, que murió joven, Tomasso Parodi, y también porque permanece poco conocido, a pesar de ser, a mi juicio, el mejor ensayo crítico que se haya escrito sobre este asunto. Al joven crítico le faltó solamente la audacia de formular su conclusión en la forma que se ha dicho más arriba, es decir, negando a Giusti el íntimo movimiento poético.

Qui, se non fuggo, abbraccio un caporale,
colla su' brava mazza di nocciuolo
duro e piantato il come un pluolo.

Además, la fama de Giusti, como se ha indicado, fué apagándose después de 1860 o 1870. En los tiempos de mi adolescencia se leían todavía muchos de sus versos y se sabían de memoria; pero luego las reediciones se fueron espaciando, y prevaleció con respecto a él un juicio severo, o, por lo menos, reservado y desdeñoso. Y si bien no se le puede tachar, como a otros versificadores del "Risorgimento" de flojedad y desaliño — pues hasta es versificador nato y de rica rima, artista esmerado aunque a veces retorcido y vacilante por exceso de estudio—fué censurado por cierta penuria provinciana, por la materia demasiado ocasional y contingente, y por la escasez en sus figuraciones satíricas, de plasticidad y de colorido. Pero la verdadera causa de la disminución de su fama se halla en el citado carácter suyo de poeta prosaico. Todos los poetas prosaicos gozan de mayor fortuna entre sus contemporáneos que ante la posteridad, siendo así que con los poetas poéticos ocurre lo opuesto. Los primeros son, a su modo, oradores, y los oradores interesan poco, en cuanto han pasado las ocasiones que los movieron a actuar con la palabra. Toda generación quiere tener sus propios epigramistas, satíricos, caricaturistas y predicadores, lo que no quita que los de los tiempos pretéritos conserven su valor de arte y despierten la admiración cuando se les vuelve a considerar del modo que para ellos conviene; tanto más cuanto que la comedia humana de los diversos tiempos es también la comedia humana de todos los tiempos, y los antiguos escritores gnómicos, epigramistas y satíricos nos suministran siempre alguna caricatura o alguna agudeza eficaz para las polémicas del presente.

B. Croce

DE G. B. NAPPI

Los acontecimientos milaneses ajenos a la Scala

(Especial para LA PRENSA)

Milán, febrero de 1923.

Esta vez no os hablaré de la Scala, para que los lectores de LA PRENSA no lleguen a sospechar que faltan en Milán temas que no tengan ninguna relación con su principal teatro. Tendré ciertamente, en breve, motivos para ocuparme de él. Pero hoy no penetro en el "sancta sanctorum" del arte lírico italiano. Dirigiré mis pasos a otro lado, hacia otro teatro que aunque llamándose Lírico se presta frecuentemente a manifestaciones políticas, electorales, económicas, sociales, con afluencia de público siempre superior a la de los espectáculos musicales y de prosa que frecuentemente se organizan allí.

CONFERENCIA DEL GENERAL CAVIGLIA

Me parece que vale la pena hablaros brevemente de la conferencia que hace pocos días ha pronunciado el general Caviglia acerca de su viaje por la América latina.

La popularidad que también en Milán ha conquistado el triunfador de Vittorio Veneto habría bastado para atraer al Lírico en número enorme a los ciudadanos milaneses. El tema escogido por el general Caviglia para esta conferencia era además demasiado importante para que no interesase intensamente a los círculos de cultura, industriales y agrícolas milaneses. Pero, además, muchísimos que no se ocupan, "técnicamente" diría, de lo que se refiere a la economía política internacional deseaban escuchar la palabra del valiente soldado, que ha recibido recientemente entre vosotros espléndidas demostraciones de estimación. Se proponía ponernos en contacto mediante su discurso con los muchos connacionales que, con su actividad, energía de sus mentes y de sus brazos, saben sostener y hasta levantar el crédito que su país, más que nunca durante el período de la tremenda guerra, se ha asegurado sólidamente hasta entre las naciones trasoceánicas.

Se hallaban presentes en la conferencia el ministro del Trabajo, honorable Cavazzoni; el nuevo alcalde de Milán, senador Mangiagalli; el prefecto, senador Lusignuoli; su alteza real el conde de Turín; el general Cattaneo, comandante de nuestro cuerpo de ejército; el general De Nicotti, comandante de la división; los senadores Salmoraghi, presidente de la Cámara de Comercio local, y Vavassori Peroni, presidente de la Liga Italiana, que fué el primero en hacer uso de la palabra para dar las gracias al general Caviglia por haber aceptado la invitación que se le hiciera para referir sus impresiones acerca de su viaje por América.

El conferenciante inició su discurso evocando los hechos salientes de la expansión italiana de ultramar, que, con las velas genovesas, que tuvieron la supremacía en la competencia con todas las naves de las demás naciones, supo imprimir a las ciudades del Nuevo Mundo esa fisonomía latina que se ha mantenido a pesar de su admirable y grandioso incremento social y económico. Y de hecho, el ligur Pastro fundó Valparaíso en 1550; Belgrano, Berruti, Castelli fueron el alma del movimiento contra la dominación española. Después de haber dicho cómo nació en él la idea de un viaje por la América latina, y de hablar de la entusiasta acogida que obtuvo, el orador agregó:

"Los italianos de aquellos países saludaron en mí al soldado de la Italia victoriosa, de la Italia que con la fortuna de Vittorio Veneto se libró a sí misma de una prolongada herencia de incertidumbres y se afirma en el mundo con una gran victoria. Y no solamente los italianos, sino también los ciudadanos y los jefes de gobierno de las repúblicas americanas me acogieron como un hermano y me dijeron: "Decid a vuestros gobernantes que aquí tenéis un país amigo".

El general Caviglia no se ocupó solamente de narrar los episodios de nuestra guerra a sus conciudadanos de ultramar. Se interesó en recoger datos e informaciones interesantes acerca de nuestros connacionales. Después de haber dicho que en Chile la inmigración sólo cuenta con 15.000 italianos, pequeña cohorte que tiene en sus manos un tercio del capital de la vida industrial del país; que el presidente de aquella República, señor Alessandri, es hijo de italiano, e hijos de italianos son una buena parte de los senadores, diputados y magistrados, habló de la Argentina. "También allí—hizo observar—la población italiana es preponderante. Esta inmigración—así se expresó—que cuenta con nueve millones de habitantes y podría acoger a cien millones, merece ser muy estudiada por nosotros con respecto a la emigración, "porque la Argentina tiene grandes aspiraciones de desarrollo" a las cuales no podrán en breve oponerse las graves dificultades que hasta hace poco existieron. Esto ocurrirá con el advenimiento al poder de las jóvenes generaciones políticas democráticas constituídas en gran parte por hijos de italianos argentinizados."

Se extendió luego el orador sobre el desarrollo agrícola de vuestro país, y no olvidó informarnos de que vuestro gobierno se propone facilitar grandemente la inmigración italiana con notables ventajas para ambas naciones. Anunció que el gobierno argentino había comenzado a expropiar las grandes propiedades, que son ahora divididas en lotes de cien hectáreas cada uno, cercados y provistos de ganado. En ocho o diez años los agricultores pueden hacerse propietarios, cediendo el 20 por ciento de sus productos, valuados al precio del mercado. Nos causó luego agradable sorpresa el saber que de este modo ya surgieron muchas colonias italianas que llevan nombres como éstos: Nueva Trento, Nueva Trieste.

No necesito referiros lo que ya sabéis muy bien, pero que ignoraban los milaneses; es decir, que las mencionadas colonias fueron constituídas con emigrantes llegados a Buenos Aires.

El conferenciante hizo observar que sería, sin embargo, preferible que una organización económica y técnica italiana se ocupase directamente de encuadrar estos emigrados con afinidad de relaciones regionales. El orador afirmó que se podría dar trabajo inmediatamente a veinte mil familias, con sensible ventaja para la emigración, y consiguiente alivio para Italia, demasiado congestionada de habitantes, y también para el capital.

Habló de la posibilidad de una vasta colonización del Uruguay, a la cual ayudarían las raras y apreciadas virtudes de actividad, sobriedad y economía de los campesinos italianos. Se detuvo en seguida a hablar de las "fazendas" brasileñas y afrontó el problema que espera ver resuelto en breve mediante un acuerdo entre nuestro gobierno y el de los países de la América latina: el problema de la nacionalidad que suscitan las leyes antiéticas, y expresó el deseo de que sea más equitativamente reglamentada la obligación del servicio militar para no crear a nuestros connacionales un justificable sentimiento de infidencia hacia la madre patria, obligación que frecuentemente lo aleja para siempre de su país. Debería tenerse en cuenta la dificultad que constituye para un emigrado el retorno a Italia a los veinte años, para cumplir su deber de soldado.

LA CIUDAD DE LOS ESTUDIOS

El ministro de Instrucción Pública, senador Gentile, que estuvo en Milán durante dos días, visitando y admirando nuestros institutos de cultura más importantes, declaró especialmente que le había llamado intensamente la atención la empresa grandiosa que nuestra ciudad, hasta con sus solos recursos, se ha propuesto realizar, empresa a la cual el gobierno no dejará ciertamente de prestar ahora su apoyo. Es una empresa que ya estaría realizada desde hace algún tiempo si no hubiese sobrevenido la guerra en 1915, que suspendió por completo su desarrollo.

Se trata de la "Città degli Studi", es decir de la construcción y equipo para todos los institutos científicos de cultura superior que ahora están esparcidos por la ciudad y en locales demasiado exiguos y harto anticuados para las exigencias didácticas modernas, de un barrio único al Este de Milán. Al hablar de "ciudad" no se puede dejar de imaginar la amplitud de la superficie destinada a este centro de la vida intelectual itálica.

La suspensión de las obras que se prolongó durante varios años ha trastornado naturalmente los programas y las previsiones económicas. Pero ahora la empresa se ha reanudado con buen paso para llegar a la meta. No parece posible, ni parecería posible hace algunos años hasta a cierto ex ministro, que en tiempos tan difíciles una obra tan gigantesca se acercase a su cumplimiento. Y sin embargo, en vista del estado a que han llegado los trabajos ya no es lícito dudar. No permitiría por otra parte la duda el actual primer magistrado de Milán, el alcalde senador Luis Mangiagalli, el eminente ginecólogo que fué el ideador, el alma de esta "Città degli Studi". Esta ha hallado en el ilustre hombre de ciencia un luchador infatigable que supo derrotar todas las hostilidades, hacer tabla rasa de las desconfianzas por la realización de este proyecto del cual hizo resaltar los rasgos salientes, hace, salvo error, siete u ocho años, conjuntamente con el senador Ettore Ponti, de la Asociación por la Alta Cultura.

Ahora se han incluído en su obra todos los edificios de la Escuela Agraria, del Instituto de Anatomía y de Anatomía patológica (la Ciudad de los Estudios dará hospitalidad a todos los institutos clínicos de perfeccionamiento) y ya fueron puestas las bases de todos los edificios que servirán a la veterinaria y al politécnico. Los cursos preparatorios del Politécnico de los primeros dos años podrán desarrollarse ya en la nueva sede, en el próximo octubre. Tocará luego el turno al Instituto de Fisiología, a la Academia de Bellas Artes, a la Academia Científico Literaria. Ya se han otorgado los fondos con ese objeto.

El senador Mangiagalli se propone tener lista para dentro de cuatro años la "Città degli Studi" y quizá esto se logre antes si, como lo ha dejado esperar el ministro Gentile, se puede contar también con subsidios del gobierno. Según las previsiones del presupuesto se necesitará la respetable suma de 35 millones de liras.

La comuna dará 12 millones, la provincia un millón, y el Estado 19 millones.

El ilustre alcalde de Milán confía, pues, que verá pronto realizada la gran obra, gracias también al concurso de los particulares. Si el gobierno asegura por ley el subsidio indicado, los milaneses no tendrán dificultad en soltar los cordones de sus bolsas. El senador conoce bien a sus conciudadanos.

LA TERCERA INAUGURACION DEL TEATRO DE LA "ACCADEMIA DI FILODRAMMATICI".

Siendo madrina Eleonora Duse, que se presentó en la "Città Morta" de D'Annunzio, ante un público magnífico, se volvió a inaugurar por tercera vez, en la noche del 20 de enero, el teatro de la Academia de Filodramáticos, cuyos anales, más de dos veces seculares, se precian de contar con acontecimientos históricos artísticos de notable importancia.

Así como el de la Scala, el teatro de los "Filodrammatici" era, en la segunda mitad del siglo XVIII, una iglesia. Tienta decir que después del agua bendita... ¡el diablo! Allí establecieron su carpa, en la noche del 21 de diciembre de 1800, algunos jóvenes, apasionados amantes del arte de Talía, previo consentimiento del gobernador de Milán, representante de la República Francesa, los cuales se habían alojado antes en una pequeña sala del Collegio del Nobili. Para la adaptación de la iglesia en teatro se hallaron fondos con la venta de las campanas. Fué recitada la tragedia "Filippo", de Alfieri. Entre los intérpretes figuraba la bellísima esposa de Vincenzo Monti, la que fué estigmatizada por Ugo Foscoli con un calificativo insultante: "incontinentia celébris", quizá porque no le otorgara sus favores.

Era un teatro sumamente incómodo, escasamente iluminado, aun después que se hizo uso del gas. Con el tiempo, se constituyó una verdadera academia de aficionados y de alumnos como socios. Seiscientos cuarenta y cinco eran los asientos de las cuatro filas de bancos numerados en la platea y en las cuatro galerías. Solamente había un palco central en la segunda fila, que podía contener cincuenta asientos para los que no eran socios. A los socios y a los alumnos correspondían, gracias a un turno ingenioso, ora las buenas localidades, ora las menos felices. Las representaciones se efectuaban durante nueve meses, la noche del viernes, porque la Scala se había comprometido esos días a descansar. Así se hizo posible que algunos de los mejores ejecutantes de la orquesta de la Scala se hiciesen oír en los entreactos de las comedias representadas. En esta forma se continuó hasta 1834. En la vida milanesa de aquellos tiempos, los "filodrammatici" daban una nota que estoy dispuesto a llamar patriarcal. Nuestros abuelos se contentaban con poco. El pasatiempo del viernes por la noche, casi siempre gratuito, porque eran los socios los que distribuían las entradas a los parientes y amigos, constituyó las delicias de varias generaciones, y especialmente de los jóvenes de ambos sexos. ¡Cuántos "flirts" y cuántos matrimonios se urdieron en las penumbras de aquella sala! La Academia de los Filodramáticos tuvo un período de gran prosperidad. Era una verdadera escuela de recitación. Tuvo maestros insignes, que fueron óptimos actores en nuestro escenario de prosa, y entre ellos—¿quién lo diría?—Giuseppe Giacosa.

Más tarde el teatro pareció reducido e incómodo; las exigencias, las costumbres pedían mayor refinamiento. Y en 1885 fué trasformado por el arquitecto Giachi. Pero al trasformarse fué poco a poco modificando sus costumbres. Los frecuentadores del viernes no consideraban satisfactorias las representaciones de los alumnos y de los aficionados, porque asistían a las obras dadas en otros teatros, por los mejores artistas. Fueron admitidas, entonces, las compañías dramáticas más estimadas. Se puede decir que allí tuvieron su bautismo bajo el célebre Emmanuel, Ermete Zaccone y Virginia Reiter. Pero no pocos de los alumnos y aficionados de la Academia llegaron a ser artistas militantes de nuestras compañías italianas, en las de dialecto milanés, y hasta llegaron a ser óptimos comediógrafos. Sarah Bernhardt representó en 1891, durante varias noches, la "Tosca" de Sardou. La música no fué mantenida fuera de este teatro. En clásicas veladas se hicieron oír Gayarre, Mongini, Barbacini, Bottero, Aldighieri, y hasta Giuditta Pastal.

En los años 1834 y 1835 se ejecutaron la "Creación", de Haydn, y la "Cenerentola", de Rossini. ¿Quién fué, entonces, el concertador de estas obras y el que preparó los recitativos? El futuro autor de "Nabucco" y "Falstaff".

El teatro que ahora ha entrado en el domin

COLABORACIÓN

DE ETTORE BRAVETTA

Las riquezas minerales de Italia

(Especial para LA PRENSA)

Roma, febrero de 1923.

PREMISA

Nos proponemos pasar rápida revista a los principales recursos minerales italianos, fuera de los materiales pocosos y marmóreos de construcción o de ornamentación de que tiene abundancia la península, y de los combustibles fósiles, con objeto de demostrar que posee un no pequeño patrimonio de riquezas naturales, una buena parte de las cuales no han sido todavía aprovechadas, mientras que otra parte fué abandonada a la actividad extranjera, que hasta el estallido de la guerra europea las disfrutó sacando amplios beneficios.

En lo que a minerales industrialmente útiles se refiere, Italia no puede desgraciadamente competir con otros países mucho más favorecidos por la naturaleza; subsiste, sin embargo, el hecho de que su riqueza mineral está muy lejos de ser desdeñable, y habrá quien llegue a saber, quizá con estupor, que en el campo mineral Italia está a la cabeza de la producción universal en ciertos productos, mientras que, con respecto a otros, le bastará con mejorar los procedimientos de extracción y de elaboración para hallar nuevas fuentes de riqueza.

EL AZUFRE

El azufre fué hasta hace pocos años, un producto casi exclusivamente nuestro, y las nueve décimas partes del azufre consumido actualmente en el mundo eran extraídas de las minas de Italia, que, por lo tanto, poseía su monopolio.

Los usos y las aplicaciones del azufre son generalmente conocidos en su multiplicidad: confección de cerillas, farmacia, blanqueo de la lana y de la paja; compuestos sulfurosos, entre ellos el ácido sulfuroso líquido, de amplísimo y variado empleo; preparación de pólvoras y de productos pirotécnicos, del cloruro de azufre y del sulfuro de carbono, de vastísima aplicación en la industria del caucho, en la agricultura y principalmente en la viticultura; y por fin en la fabricación del ácido sulfúrico, el cual es verdad que desde hace un siglo se prepara con piritas, pero es menester prepararlo partiendo del azufre si se quiere que sea absolutamente puro.

Antes de la guerra se consumía anualmente para hacer ácido sulfúrico puro no menos de 400.000 toneladas de azufre, y la industria universal empleaba en total cada año cerca de un millón de toneladas de este metaloide. El consumo ha aumentado ahora notablemente, mas por desgracia la producción norteamericana ha hecho que sea secundaria la posición de Italia en el mercado de azufre.

En Italia la zona sulfúrea cubre una superficie de cerca de 15.000 kilómetros cuadrados, en las provincias de Caltanisetta, Girgenti y Catania, y se calcula que hay en el subsuelo de Italia una reserva no inferior a 50 millones de toneladas.

En las Marcas y en la Romania hay otra región sulfúrea que antes de la guerra producía cerca de 25.000 toneladas. Hay además algunos centros menores, por ejemplo, en la provincia de Avelino, en donde, en el valle del Sabato, existe un yacimiento de mineral de alta proporción (40 por ciento), que previa molienda, sirve luego directamente para azufrar las vides.

La industria del azufre ya sufrió en Italia una primera crisis hacia mediados del siglo pasado, cuando se comenzó, en 1837, a preparar el ácido sulfúrico partiendo de las piritas, con el procedimiento propuesto por Michel Perret. Aquella crisis se conjuró con el gran consumo de azufre hecho por la agricultura, y especialmente la viticultura; que se inició en aquel tiempo; pero una nueva crisis, más grave, se produjo desde 1900, cuando, como ya lo indicamos, los Estados Unidos, en 1903, comenzaron a aprovechar sus yacimientos, mediante el sencillo e ingenioso método propuesto por Frash y llamado "de fusión subterránea", según el cual se taladra hasta la profundidad de 150 a 200 metros la masa de azufre y luego se introduce en la perforación vapor de agua sobrecalentado a la temperatura de 166 grados (superior por lo tanto a la de fusión del azufre mismo), bajo una presión de 7.5 atmósferas. El azufre se derrite en torno del caño de sonda en un radio de cerca de 30 metros y sólo, naturalmente, por el conducto, llegando líquido a la superficie del suelo, donde se vierte automáticamente dentro de los estanques. La producción de uno de esos pozos puede alcanzar hasta 300 toneladas por día.

LAS PIRITAS

Hemos dicho que las piritas sirven especialmente para la fabricación del ácido sulfúrico, que posee muchos y variados usos, y del cual se hace gran consumo para la preparación de los perfosfatos, utilizados como fertilizantes para la agricultura.

Las piritas (bisulfuro de hierro) es un mineral universalmente difundido, pues puede decirse que no hay roca, cualquiera que sea su naturaleza, que no lo contenga; pero dado su costo reducido, sólo se vuelve industrialmente útil cuando está en yacimientos de potencia notable, situados en una posición tal que sea fácil su aprovechamiento. Italia posee varios yacimientos de esta índole de primera importancia: en el Piamonte, en Brosso, cerca de Ivrea; en la Toscana (Gavorrano, Boccheggiano, Rapi, etcétera); en el Veneciado, en Agordo, etcétera. Antes de la guerra ocupaba el séptimo puesto en la producción mundial, de cerca de dos millones de toneladas, después de Portugal, Noruega, Francia, Estados Unidos, Alemania y España. La producción, que era de 17.000 toneladas en 1913, alcanzó a su máximo en 1917 y fué de 500.000 toneladas, por efecto de las exigencias bélicas; comenzó luego a disminuir, pero ahora está de nuevo en aumento. Las piritas están destinadas ciertamente a adquirir una importancia bastante mayor que en la actualidad, como mineral metalífero, en cuanto se halle el método industrial para extraer de ellas el hierro, pues entonces podrán ser aprovechados no pocos yacimientos actualmente inactivos. La extracción del hierro de las piritas es un importante problema de química minera y metalúrgica muy estudiado en estos últimos años y muy próximo a su solución práctica.

Frecuentemente, es la pirita aurífera, niquelífera o cuprífera, y con respecto a esta última variedad, puede decir que quizá no se haya tenido debidamente en cuenta la presencia del cobre en ciertas piritas de los Alpes, que podrían representar una discreta vena de ese metal. Es bueno recordar al respecto que el famoso yacimiento cuprífero de Riotinto, en España, está precisamente constituído de piritas que contienen cerca de 3 por ciento de cobre.

LA GALENA Y LA BLENDA

La galena es el sulfuro de plomo, del cual se extrae la mayor parte de este metal bien conocido. Italia es rica en galena, hasta el punto que antes de la guerra producía anualmente más de 20 millones de toneladas de plomo, ocupando el sexto puesto en la producción mundial. En 1918 fueron extraídas 44.654 toneladas de plomo. La producción permaneció casi estacionaria durante la guerra, disminuyó a 2.000 toneladas en 1919, y volvió a aumentar luego.

La producción italiana de plomo, además de los centros menores, como por ejemplo, la mina de Vallauria, sobre Tenda, en los Alpes marítimos, deriva esencialmente de la Cerdeña, donde se halla la localidad universalmente conocida de Montepeni, en la provincia de Cagliari, cuyas minas son el floreciente patrimonio de una sociedad verdaderamente italiana por sus hombres y por sus capitales.

La galena contiene, frecuentemente, plata, por lo cual constituye una nueva fuente de riqueza. El principal establecimiento para la elaboración de los minerales plumboargentíferos se halla en Pertusola, en el golfo de la Spezia.

La blenda, o sulfuro de cinc, de que es notablemente rica Italia, particularmente en las minas de Cerdeña y de algunas regiones alpinas, por ejemplo, la ya mencionada mina de Vallauria, cerca de Tenda, es un mineral importante, porque actualmente se extrae de él el cinc, mientras que hace cerca de un siglo y medio era absolutamente desdeñada, porque no se conocía el modo de obtener su reducción por métodos económicamente prácticos. Entonces se utilizaba exclusivamente en la metalurgia el cinc, la "calamina", (silicato de cinc) y la "smithsonita", (carbonato de cinc), minerales que, por lo demás, tienen hoy día una importancia que está muy lejos de ser desdeñable, y de los cuales tiene Italia amplios yacimientos, especialmente en Cerdeña. El uso del cinc, hasta en tiempos relativamente recientes, era limitado, pero en los últimos años ha comenzado la industria a emplearlo mucho, hasta el punto de que antes de la guerra había subido su consumo a la enorme cifra de un millón de toneladas al año.

Los Estados Unidos poseen la primacía en la producción y el consumo global del cinc; pero puede decirse que constituyen, al respecto, un mundo aparte, por cuanto a sus necesidades de cerca de 250.000 toneladas por año proveen enteramente con las minas nacionales.

Los mayores productores de minerales de cinc, después de los Estados Unidos, son esencialmente: Alemania, con 700.000 toneladas; Australia, con 400.000 y en tercer lugar, Italia, con cerca de 250.000, cifras todas que corresponden al período prebélico.

Dado que el tenor medio de los minerales es de 25 a 28 por ciento, pueden sacarse de 250.000 toneladas de blenda cerca de 80.000 toneladas de cinc metálico; cantidad en mucho superior al consumo interno italiano. Pues bien: parece increíble pero es cierto, Italia no producía siquiera un gramo de cinc, mientras que importaba 30.000 toneladas por año, especialmente de Bélgica, a donde, como también a otros países, consideraban los dueños de minas italianas más sencillo enviar los minerales, no pensando, con increíble imprevisión, que conviniese construir en Italia hornos especiales convenientes para su tratamiento. Así se producía el hecho paradójico de que Bélgica, a pesar de no tener materia prima, exportaba anualmente antes de la guerra de 150 a 175 mil toneladas de cinc, además de los subproductos del tratamiento de los minerales, entre ellos el ácido sulfúrico, y por consiguiente los perfosfatos que venían a hacer competencia a nuestros productos en el mercado nacional.

Por efecto de tal imprevisión sufrió no poco Italia durante la guerra, porque mientras en sus minas se acumulaban inútiles millares de toneladas de blenda que no conseguía colocar, se veía obligada a pagar precios enormes por el cinc que, cerrado el mercado belga, buscaba en otros mercados extranjeros y hallaba difícilmente. La lección fué beneficiosa y ahora hay dos fundiciones de cinc: una de la Sociedad Monteponi en Vado Ligure, y otra de la Societé Zinco, de Milán, mientras la Societé Elettro Mineraria, dueña de la mina de Vallauria, se vale del procedimiento electrolítico que da óptimos resultados en Australia y en los Estados Unidos y al cual se prestan muy bien muchos de los minerales italianos.

LOS MINERALES DE HIERRO

La madrastra naturaleza, que ha negado a Italia el carbón, le ha dado escasa cantidad de minerales de hierro. Existen, es cierto, en muchas localidades alpestres, y hasta en otras regiones de la península, por ejemplo en Calabria, en Sicilia, en Cerdeña y en el Bergamasco, yacimientos de magnetita, hematita, limonita y siderita, que en otros tiempos alimentaron pequeñas industrias locales; pero el centro por excelencia de producción de hierro ha sido para Italia la isla de Elba, que dió hasta 600.000 toneladas por año de magnetita y de hematita, pero cuyas minas dan señales de agotamiento, por lo menos en la parte accesible.

La siguiente tabla es sacada del volumen "Las minas de hierro en Italia", del profesor M. Stella.

Grupos de yacimientos	Cantidad disponible en toneladas	Cantidad ulterior eventual en millones de toneladas	Reserva total probable
Cogne (Elba)	30.000.000	Algunas decenas	50.000.000
Nurra (Cerdeña)	—	—	—
Alpes lombardos	—	—	—
Alpes cárnicos	5.000.000	Algunas decenas	30.000.000
Otros yacimientos alpinos	1.000.000	Algunos millones	3.000.000
Toscana	2.000.000	Idem	8.000.000
Italia central y meridional	1.000.000	Idem	3.000.000
Cerdeña (fuera de Nurra)	2.000.000	Idem	4.000.000
Totales	41.000.000		98.000.000

EL MERCURIO

Otro sulfuro de primordial importancia para Italia es el cinabrio (sulfuro de mercurio), bien conocido por su característico color bermejo. Es sin duda el principal, si no el único mineral de que se vale la metalurgia para extraer el metal líquido.

Mientras el cinabrio natural se emplea abundantemente como sustancia colorante, especialmente por los chinos, el mercurio líquido halla variados empleos como ser: productos medicinales, aparatos científicos, procesos de amalgamación, preparación del fulminato de mercurio, elemento importantísimo en la guerra, tan importante que la finanza internacional hebraico-alemana intenta, y no desde hace poco tiempo, reducir a su posesión las pocas minas existentes. El día en que obtuviese el monopolio del mercurio sería más que nunca árbitro de la paz y de la guerra.

El país que produce mayor cantidad de mercurio ha sido hasta ahora España.

Cerca de 1.500 toneladas de este precioso metal salían anualmente antes de la guerra de Almadén, la Sinope de los romanos, importante centro minero, ya intensamente cultivado en la antigüedad (según parece desde 400 años antes de Jesucristo, y también en la Edad Media por los sarracenos que le dieron el nombre de "Al Maden", la mina por excelencia).

Pero Italia con las minas de Monte Amiata, en Toscana, y la de Idria, en la Istria, que antes poseía Austria, y ahora fué restituída a la madre patria por la guerra victoriosa, podrá probablemente ponerse a la cabeza de la producción mundial del mercurio.

Antes de la guerra, la mina del Monte Amiata pertenecía a una sociedad alemana, de la cual era importante accionista el mismo Káiser. Se cree que ahora ha sido italianizada; decimos se cree porque en torno de ella se agitan muchas fuerzas oscuras.

Las razones específicas que justifican estos cálculos se deducen de las conclusiones referentes a cada uno de los yacimientos descriptos en dicho libro, y de cualquier modo, aun cuando las cantidades existentes efectivamente fuesen mayores que las que se prevén en la tabla, se trataría siempre de cifras modestas. Se observará que el primer puesto se dedica a las minas de Cogne, que describimos en un artículo especial.

EL ALUMINIO

Es sabido que el aluminio, metal importante, que por sus preciosas propiedades de leve peso específico (no superior al del vidrio y de la porcelana), ductilidad, maleabilidad, inalterabilidad al aire, etcétera, tiene numerosas y vastas aplicaciones, se extrae de la "bauxita" (óxido hidratado de aluminio), mediante procedimientos electrolíticos; mientras otras variedades de dicho mineral hallan óptima aplicación como materiales refractarios.

Italia posee yacimientos de bauxita en Abruzzo (Lecce del Marsi, Pescosolido, etcétera), y ya antes de la guerra algunos eran aprovechados para la producción de alúmina y de aluminio, por ejemplo por la Società Italiana Aluminio.

LOS MINERALES LITOIDEOS

Italia es bastante rica en minerales litoideos. Prescindiendo de los mármoles que exigirían un estudio especial, merecen mención el talco y el grafito, para los cuales ocupa un excelente puesto en la producción mundial.

El talco (hidrosilicato de magnesio) es un mineral bien conocido, que por sus características físicas halla múltiples aplicaciones en la industria.

Su producción en Italia (en donde se halla esencialmente en los valles del Pinerolo, en el Piamonte) llega anualmente a un promedio de 20.000 toneladas; representa el tercer puesto en la producción mundial.

El talco italiano es de primísima calidad, por lo cual se exporta mucho a los Estados Unidos, a pesar de los crecidos derechos de entrada.

El grafito (carbón cristalizado más o menos impuro) es un mineral que pocas veces puede considerarse de origen endógeno; en la mayor parte de los casos debe ser considerado como el último producto de la carbonización de sustancias orgánicas especialmente vegetales.

Las variedades de grafitos son numerosas, con gran diversidad de aplicaciones. Los más puros son utilizados para la fabricación de los electrodos y de los lápices; los argilíferos (siempre que no contengan más de un tercio de arcilla) para los crisoles empleados en metalurgia, en química, etcétera. Los menos puros sirven como sustancias colorantes, lubricantes, etcétera.

Los grafitos italianos proceden esencialmente de los valles piamonteses de la Germanasma y del Chisone; como también, pero en cantidad menor, de los del Pol de la Varaita y del Maira, pero desgraciadamente son, así como los alemanes, generalmente de calidad inferior.

Los Estados Unidos, cuya producción nacional es apenas de 3.000 toneladas, fueron hasta estos últimos años tributarios del exterior y en parte también de Italia, para el grafito. Pero allí surgió la nueva industria del grafito artificial, y actualmente la compañía "Acheson" lo fabrica con la energía eléctrica obtenida de la cascada del Niágara. Prepara un grafito purísimo, usado en gran parte para la fabricación de electrodos, llevando la antracita a una temperatura superior a 2.000 grados centígrados.

OTROS MINERALES

El ácido bórico, producto de los llamados "soffiones" de Toscana, es un mineral esencialmente italiano.

Entre el alto valle de Cecina y el valle Cornia existe una zona de cerca de 35 kilómetros cuadrados de donde surgen del terreno, hasta la altura de 20 y más metros, chorros de vapor blanco, llamados "soffioni" que, a la vez que otros productos anhídrido carbónico, hidrógeno sulfurado, metano, etcétera) contienen cerca de 1 por ciento de ácido bórico. Estos vapores, al condensarse, forman en las depresiones del terreno, los llamados "lagoni", de cuyas aguas, dotadas de fuertes propiedades radioactivas, se extrae el ácido bórico, con procedimientos perfeccionados, utilizando como agente térmico el calor mínimo de los "soffioni". Describiremos en un artículo especial esta industria esencialmente italiana.

Recordemos por fin el amianto (silicato de magnesio y calcio) célebre ya en la antigüedad por sus fibras textiles y su incombustibilidad. Sirve de un modo análogo a la crocidolita (silicato de hierro y sodio) y al silicato hidratado de magnesio, para hacer prendas de vestir, cartones, juntas para máquinas, aisladores, filtros, materiales artificiales de edificación, etcétera.

Se halla en los valles alpinos de Lanzo, de Aosta, en la Valtelina, etcétera; pero su producción está limitada a pocos centenares de toneladas por año.

Ettore Bravetta

"La vida breve", de Manuel de Falla

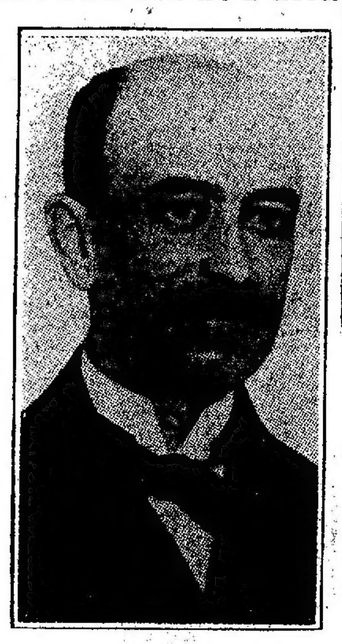

Manuel de Falla es una de las más destacadas y originales figuras del arte musical contemporáneo. Nacido en Cádiz en 1876, su carrera de compositor es una afirmación del más puro españolismo, o, para ser más justo, dada la enorme diversidad existente en el cancionero hispano, de andalucismo y gitanismo, conseguidos éstos sin necesidad de emplear motivos populares, pues el gran artista gaditano ha conseguido el supremo ideal para un músico moderno: hablar el mismo lenguaje sonoro que su raza, crear ideas que parecen tomadas de algún cantor o guitarrero de Cádiz o de Sevilla. Chopin, Musorgsky, Smetana, Grieg, para citar los más ilustres compositores nacionalistas de jóvenes escuelas musicales, tampoco necesitaron recurrir a motivos ajenos; les bastó dar rienda suelta a su inspiración, después de libertarla de la tiranía que sobre ella ejercían los colosos del clasicismo alemán, para ser lo que debían ser: rapsodas artísticos de su pueblo.

"La Vida Breve", drama lírico en 2 actos y 4 cuadros, que se estrenará este año en el teatro Colón y de que publicamos hoy una de sus más características páginas, con ser una obra de elevado mérito musical, no es, sin duda, la que con mayor fidelidad puede darnos una idea del talento de Manuel de Falla. Producción juvenil, impregnada de intenso lirismo y de gran sabor, no es, a pesar de ello, una obra maestra, como "El sombrero de tres picos", considerado como uno de los más hermosos ballets de la época; ni como los preludios "En los jardines de España", que no tiene comparación con las mejores páginas de Debussy, Ravel o Stravinsky; ni como "El amor ciego", colorida gitanería, ni como otras obras que han triunfado en el mundo, dando a su autor un puesto de primera fila entre sus colegas más prominentes.

Para nosotros, los argentinos, la representación de una ópera de Manuel de Falla es un acontecimiento importante, por tratarse de un músico perteneciente a una nueva escuela nacionalista—la española—qué tanta similitud espiritual tiene con la que de año en año se está formando en nuestro país, y porque el autor de "La Vida Breve", con su modernismo, su libertad de concepción y de espíritu, su desdén por la sacrosanta tradición, que suele anular tantos talentos y entorpecer el surgimiento de nuevas escuelas nacionales, es un modelo digno de estudio para nuestros compositores, quienes, sin imitar a nadie, claro está, deben tratar de hacer en su patria lo que hicieron en la suya los grandes músicos nacionalistas, entre los cuales Manuel de Falla ocupa la primera fila.

Propiedad para todos los países

DE CARL THEODOR HELFFERICH

La guerra en el Ruhr

(Especial para LA PRENSA)

Berlín, febrero 26 de 1923.

Son actos de guerra lo que está ocurriendo en la región del Ruhr, de una guerra en formas nuevas, adaptadas a la lucha de un pueblo trabajador, desarmado contra un ejército equipado con todos los medios bélicos modernos. Pero no por eso deja de ser una guerra, en la que se lucha no sólo por la región del Ruhr, sino por la libertad y la existencia del pueblo alemán.

Dicha región es el corazón industrial de Alemania. Viven en este país, dentro de los límites demarcados por el tratado de Versalles, 127 habitantes por kilómetro cuadrado, contra 71 en Francia y menos de 3 en la Argentina. El suelo propio no basta para asegurar la subsistencia de una población tan densa; es necesario que la industria procure a los alemanes trabajo y que se cambien los productos de la misma en el exterior por pan. En el curso de décadas de pacífico trabajo fueron creados en el Ruhr los poderosos establecimientos cuyos productos son indispensables para las industrias del resto de Alemania que los trasforman. La región industrial del Rhin y del Ruhr no forma la décima quinta parte del territorio alemán; pero allí vive y trabaja un cuarto del total de los trabajadores alemanes, allí se extraen nueve décimos del total del carbón producido en Alemania, cuatro quintos del coke, tres cuartos del alquitrán y amoníaco, dos quintos de los minerales de hierro y tres cuartos del hierro. Si se quita del cuerpo alemán este corazón industrial, ¿cómo podrán vivir millones de obreros alemanes y familias que actualmente trasforman los productos del Ruhr? Se extinguiría entonces en verdad la frase francesa de los veinte millones de alemanes que hay en exceso en el mundo, y como no se puede dar agua a esos veinte millones, como se hace con perros y gatos superfluos, ya que la "humanidad" no permite el fusilamiento de millones de seres humanos, queda sólo su eliminación y ejecución por medio del hambre y de la revolución.

El pueblo alemán desarmado lucha contra el poderío militar francés, teniendo presente la suerte que le espera. En el mes de noviembre de 1918 tenía el pueblo la ilusión de que necesitaba sólo arrojar sus armas para tener asegurada para siempre paz, libertad y pan. ¿No tenía acaso la solemne palabra del presidente Wilson, quien hablaba en nombre de más de cien millones de ciudadanos libres de una nación libre? ¿No tenía la obligación asumida por 28 gobiernos "aliados y asociados", los que se comprometieron a adoptar los catorce puntos de Wilson como base de la paz? Creía el pueblo alemán tener la seguridad de que a su desarme seguiría el de todos los pueblos; que no le sería impuesta contribución alguna; que se establecería la igualdad de los derechos en el comercio internacional; que partes de su nación no serían manejadas como las piezas de ajedrez en el tablero y sometidas a Estados extraños sin ser consultadas y hasta contra su voluntad claramente expresada. El pueblo alemán expió duramente en los últimos cuatro años la confianza que tenía en esas promesas. Esto no obstante, se empeñó en todo ese período en convencer a sus adversarios, por su sumisión y por el cumplimiento de sus obligaciones, de sus sentimientos pacíficos y de su buena voluntad. Trabajó más allá de sus fuerzas, para satisfacer las "reparaciones", y las entregas que hizo redujeron su dinero a la 1|2.000 parte de su valor normal e hicieron pasar a manos de extraños una gran parte no sólo de la producción alemana sino también de la base de su fortuna, propiedades rurales y urbanas y participaciones en sus minas y fábricas. El pueblo alemán aceptó la ocupación del Rhin por fuerzas extranjeras durante el largo período de quince años; vió que la comisión interaliada del Rhin ampliaba arbitrariamente las facultades que le confería el tratado de Versalles; presenció las invasiones francesas más allá de la zona de ocupación, hasta Francfort, Dusseldorf, Ruhrort y Duisburg; dejó que le amputaran la parte más valiosa de la Alta Silesia, lo que era contrario al resultado del plebiscito; soportó todo esto con la esperanza de desarmar al fin moralmente a sus adversarios, crear una "atmósfera de conciliación" y preparar el terreno para un acuerdo que le diera la posibilidad de vivir y trabajar.

Se han desvanecido estas ilusiones. Todo alemán sabe que Francia formuló en esos años exigencias de imposible cumplimiento con objeto de tener en las faltas de cumplimiento un pretexto para destruir al Reich y aniquilar a su pueblo. Esto explica el cambio que se produjo en la actitud del pueblo alemán, que sorprendió a muchos en el extranjero y a algunos hasta dentro de Alemania. Creían los franceses que les bastaría enviar al Ruhr un grupo de ingenieros y unas cuantas divisiones con tanques y ametralladoras para que todo marchara "comme sur des roulettes". Estaban acostumbrados a ver someterse a sus arbitrariedades a los funcionarios y a la población. Mas ahora ven que hasta la sumisión alemana tiene sus límites. No sólo tropezaron con la resistencia enérgica de todas las clases de la población en la región del Ruhr, últimamente ocupada, sino que esa resistencia produjo el efecto de una chispa en un polvorín en la del Rhin, donde los franceses tuvieron durante cuatro años la ocasión de granjearse las simpatías de los habitantes que dicen ser sus hermanos de raza. Los renanos estaban acostumbrados a oír del otro lado de su río, y especialmente de Berlín, sólo palabras de sumisión; habían casi dejado de esperar alguna ayuda contra las arbitrariedades y los actos de violencia de los franceses. Los ecos del orgullo nacional y de la resistencia, que desde el comienzo de la acción francesa en el Ruhr empezaron a llegar de allende el Rhin, han conmovido también a los renanos. Se obedece allí el llamamiento a la resistencia con la misma decisión y la misma unanimidad que en el Rhur, y se tiene la impresión de que esta manifestación de la voluntad popular en una región ocupada desde más de cuatro años y que los franceses creían dominar por completo desconcertó a éstos aun más que en el Ruhr. Estaban tan seguros del triunfo de su causa que se proponían proclamar el 1° de febrero la existencia del "Estado independiente del Rhin", es decir, la separación formal de esa región de Alemania y su sumisión a la dominación francesa. El estallido inesperado de la resistencia de la población renana, que puso en peligro las comunicaciones ferroviarias, determinó a los franceses a reflexionar antes de dar ese golpe.

Han pasado siete semanas desde que los franceses y belgas invadieron la región del Ruhr, y la resistencia alemana se mantiene ahora tan firme como el primer día y se acentúa en toda la línea a medida que los franceses y belgas extreman sus medidas de violencia contra la población. Resultan vanos todos los esfuerzos que hacen para provocar divisiones entre patrones y obreros, entre los funcionarios y la población. Los ingenieros y oficiales extranjeros no encuentran quienes ejecuten sus órdenes. Que confisquen ferrocarriles, minas, bosques, aduanas y los derechos a la exportación, ninguna mano alemana se mueve para convertir sus disposiciones en algo práctico. El gobierno alemán declaró oficialmente que eran contrarias al derecho internacional e ilegales todas las órdenes dictadas por la comisión interaliada del Rhin; considerará nulos los pagos en concepto de impuestos que se hagan a los invasores y como traición a la patria toda cooperación con los mismos. Prohibió formalmente el cumplimiento de sus órdenes y estableció severas penas para los infractores. No sólo los funcionarios alemanes de las diferentes reparticiones públicas, las aduanas y fiscales, los ferrocarriles y correos y telégrafos, sino la población entera, tanto los patrones como los obreros, obedecen las instrucciones del gobierno alemán, resistiendo a las amenazas y los actos de violencia. No se produce carbón para los invasores, no circulan ferrocarriles ni se cobran impuestos y hasta dejan de funcionar las comunicaciones telefónicas. Este estado de cosas continúa a pesar de los innumerables arrestos, condenas por consejos de guerra, la prohibición de exportar carbón y productos fabricados para la Alemania no ocupada, no obstante todos los actos de brutalidad que se cometen contra la población indefensa. El mismo M. Poincaré declaró el 19 de febrero ante la comisión de relaciones exteriores de la Cámara francesa que hasta esa fecha fueron expulsados de las regiones del Rhin y del Ruhr 338 funcionarios superiores; desde entonces su número es mucho mayor. Más no agregó en qué forma fueron realiz-

COLABORACIÓN

zadas las expulsiones, ni dijo que fueron arrestados en sus oficinas y no se les permitió que arreglaran sus asuntos oficiales ni privados y hasta no se dejó que se despidieran de sus familias; que se les condujo en automóviles a la frontera de la región ocupada y que se les dejó allí en pleno campo, sin equipaje ni dinero, y en muchos casos de noche. Tampoco dijo que los hombres acusados sólo de haber cumplido con sus deberes hacia la patria son tratados en la prisión como criminales comunes. No agregó que los que reemplazan a los expulsados observan la misma conducta que estos últimos. Ni habló de los innumerables fusilamientos de ciudadanos inofensivos; de las expediciones de rapiña que los militares franceses emprenden para despojar a particulares de sus bienes. No contó que en Essen los enfermos del hospital municipal fueron arrojados a la calle; que los niños que se encontraban en el asilo de huérfanos tuvieron que evacuar el establecimiento y permanecer en la vía pública cubierta de nieve; que una compañía francesa penetró hace una semana en una cocina popular instalada por cuáqueros norteamericanos en un pueblo del distrito de Dortmund y sacó las ollas.

Y ¿cuáles son los resultados de todos estos actos de brutalidad?

Lo primero en que pensaba Francia al emprender la dominación y la explotación del Ruhr fué en el restablecimiento de las comunicaciones ferroviarias bajo su control. Pues bien, según las informaciones suministradas por Poincaré, trabajaban en las regiones del Ruhr y del Rhin antes de la invasión 160.000 ferroviarios, y Francia envió a la región ocupada hasta ahora sólo 9.640. Antes de la invasión circulaban en el Ruhr, siempre según M. Poincaré, diariamente, 585 trenes de pasajeros y 620 de carga; ahora circulan, según se dice, 70 trenes por día, y su número es, en realidad, aun menor.

¿Y el carbón?

Antes de la invasión entregaba Alemania en concepto de reparaciones cada mes 1.600.000 toneladas, en cifras redondas. Iban cada día solamente a Francia nada menos que 48 trenes de carbón de 1.000 toneladas cada uno; cada media hora, de día y de noche, partía de la región del Ruhr un tren cargado con carbón en dirección a Francia. ¿Qué es lo que está sucediendo ahora? M. Poincaré se jactó el 10 de febrero de que desde el comienzo de la invasión, es decir en casi seis semanas, hubieran sido enviados a Francia 1.026 vagones cargados con carbón y coke. Se dice que desde entonces fueron enviadas 16.000 toneladas, es decir, que en el espacio de casi siete semanas se envió a Francia y Bélgica la tercera parte de lo que antes de la invasión se enviaba en un solo día. En cuanto a los medios empleados para reunir esas 16.000 toneladas, el corresponsal del "Petit Parisien" hace la siguiente descripción: "El carbón se acumula al lado de las minas hasta que forma montañas. Falta la mano de obra para cargar los vagones, y cuando se haya encontrado la mano de obra necesaria, se negarán los mineros a trabajar al ver que el producto de su trabajo es enviado a Francia. Los franceses se limitan por eso a enviar a Francia y a Bélgica los pocos vagones cargados que descubren en las vías muertas".

Resulta que la aventura del Ruhr hizo perder a Francia y a Bélgica casi por completo las enormes cantidades de carbón que recibían sin tener que pagar por ellas. La industria metalúrgica belga, y más aun la francesa, se resiente mucho de este déficit. Es absolutamente imposible reemplazar al coke del Ruhr, del que no puede prescindir especialmente la industria de la Lorena, pues es indispensable para que sus establecimientos funcionen bajo condiciones que permitan un trabajo remunerador. Se apagan los altos hornos uno tras otro y la situación no cambiará mientras las tropas francesas y belgas permanezcan en el Ruhr. Es que nuestros mineros están firmemente decididos a no trabajar, bajo condición alguna, sometiéndose a bayonetas extranjeras, ni aun bajo el látigo del hambre, con el que les amenazan ahora los franceses.

Francia pretende que es necesario que obtenga "reparaciones" para poder reconstruir las regiones devastadas. Pero hasta ahora hizo cuanto estaba en su poder para hacer fracasar toda proposición tendiente a asegurar reparaciones prácticas. El increíble derroche en los gastos de la ocupación era, por sí solo, muchas veces superior a los ingresos que Alemania podría tener aún apretando lo más fuertemente posible el torniquete fiscal. El militarismo francés ha absorbido hasta ahora las reparaciones alemanas, y la acción en el Ruhr ha empeorado más la situación. El ministro de Hacienda de Francia tiene que pedir al parlamento crecidos créditos suplementarios: 50 millones de francos para cubrir los gastos de la ocupación militar en enero y febrero, y 60 millones para los ferrocarriles de la región ocupada. Es verdad que el ministro quiere incluir la mayor parte de esos créditos en "el presupuesto reembolsable". Quiere así hacer creer que Alemania acabará por pagar también esos gastos. Queda por saber si en Francia hay siempre hombres suficientemente necios para tener fe en la fórmula "le boche paiera tout".

Las cuestiones financieras tienen sólo una importancia secundaria en la lucha por el Ruhr. Así y todo, merece con respecto a esto alguna atención la evolución del valor del dinero alemán y francés. Al principio la acción francesa afectó desfavorablemente al marco alemán. Cuando M. Poincaré levantó la mano con el ademán de aplicar un golpe y la hizo caer sobre el Ruhr, creía el mundo, que había dejado de esperar una seria resistencia de parte de Alemania, que había llegado el momento de nuestra ruina completa. La cotización del dólar subió en Berlín de 7.500 marcos a principios de enero a 49.000 a fines de ese mes. Pero desde entonces se produjo una considerable mejora. Es verdad que el Reichsbank contribuyó a que la cotización bajara a unos 22.000; pero sería un error atribuir la baja exclusivamente a la acción de ese Banco. El directorio de dicha institución intervino porque se dió cuenta de que la continua desvalorización del marco produciría una nueva alza en los precios, que quebrantaría la fuerza de resistencia del pueblo. Se decidió por eso a ejercer presión sobre el mercado del cambio y sacrificó para ese fin una parte de sus existencias en oro y valores extranjeros. Pero el Reichsbank entregó hasta ahora sólo una pequeña parte de esos valores y no tocó sus reservas de oro. El hecho de haberse duplicado el valor del marco en relación con el dólar desde fines de enero demuestra que se aprecia debidamente, no sólo en Alemania, sino también en el extranjero, la resurrección de la decisión alemana de luchar por su existencia nacional.

Y ¿cuáles son los efectos que la política de violencia de Poincaré tuvo sobre el franco francés? A fines de abril de 1922 el cambio sobre París se cotizaba en Zurich a 47.90. Cuando Poincaré hizo fracasar la conferencia de banqueros, que se había declarado dispuesta a resolver el problema de las reparaciones por medio de un empréstito internacional, el valor del franco francés bajó en Suiza a fines de diciembre de 1922 a 59. El comienzo y el desarrollo de la acción en el Ruhr afectaron de nuevo al franco, el que bajó en Zurich a fines de enero último a 32. Mientras el valor del dinero alemán se duplicó después de esa época, no consiguió el gobierno francés mejorar la situación del franco temporariamente y en una proporción muy modesta. El 24 de febrero el franco francés se cotizaba en Zurich a 32.15. Comparada esta cotización con la de abril de 1922, la desvalorización del franco es de 59 o.o. de 18 o.o si se la compara con la de fines del año 1922, mientras el marco alemán valía en París el 24 de febrero más del doble del valor que tenía el 31 de enero.

Todo esto no nos inspira esperanzas exageradas. Todo alemán se da perfectamente cuenta de lo arduo de la lucha de un pueblo desarmado contra la potencia militar más fuerte del mundo. Sabemos que esta lucha sin precedente entraña para nosotros graves peligros y grandes sufrimientos. Pero sabemos también que la continuación de la resistencia hasta el último extremo no producirá mayores sufrimientos ni peligros más graves que nuestra sumisión a la voluntad de Francia.

No hay en Alemania quien espere obtener ayuda del extranjero. Es verdad que Mr. Bonar Law declaró en el parlamento británico que la acción francesa era un mal y no puede tener sino consecuencias malas; pero esta opinión no tiene para nosotros mayor valor que la que tuvo la que Lloyd George manifestó antes de Versalles, de que una ocupación prolongada de la región del Rhin produciría un desastre. Las opiniones tienen un significado sólo cuando se traducen en resoluciones, y parece que Inglaterra está aún lejos del momento de adoptarlas.

Tampoco es de utilidad alguna para nosotros la siguiente declaración que Mr. Bonar Law hizo el 22 de febrero en un "lunch" dado por la Unión de Habla Inglesa: "El mundo se encontraría ahora en una situación mucho mejor si los Estados Unidos hubieran desempeñado en la realización de la paz el mismo papel decisivo que desempeñaron en la guerra". Es que poco antes el gobierno de Washington había declarado que no daría paso alguno con respecto a los asuntos europeos si no tuviera de antemano la seguridad de que su intervención encontraría una acogida favorable.

Sabemos, pues, que las naciones a las que Francia debe la posibilidad de desarmarnos y de establecer su hegemonía en el continente europeo están ahora decididas a no adoptar resolución alguna. Sabemos que las mismas potencias que vieron en la exigencia de Austria de participar en el proceso judicial contra los asesinos serbios de su príncipe heredero un motivo suficiente para desencadenar la guerra mundial no hacen nada para defender al pueblo alemán, que había depuesto las armas, confiando en su palabra, contra la más brutal violencia. Sabemos que estamos solos, pero también sabemos que, andando el tiempo, el espíritu resulta ser más fuerte que la materia y que la firme resolución de vivir de un pueblo de setenta millones de seres humanos acabará por triunfar sobre todos los tanques, ametralladoras y aeroplanos de bombardeo de los epígonos de Luís XIV y de Napoleón I que actualmente anhelan sus sangrientos laureles.

Nadie puede predecir qué formas acabará por tomar esta lucha. Mr. Bonar Law dijo el 19 de febrero en el parlamento británico, con mucho acierto, que la actitud del pueblo alemán está dictada por la exasperación. Los franceses encienden el fuego debajo de la caldera en la que hierve la exasperación de 70 millones. Emplean la desocupación, el hambre, el revólver y el látigo. En efecto, la irritación y el odio hacia el opresor extraño están subiendo hasta el grado de ebullición. Un herrero alemán aplastó últimamente con su martillo el cráneo a un oficial francés que le maltrataba con su látigo mientras herraba su caballo. Se puede ver en este hecho un símbolo. Cuanto más acentúa Francia su opresión, tanto más cercano está el peligro de una explosión como no la ha visto el mundo. Se buscará entonces al culpable. Pues bien, el pueblo alemán tendrá la conciencia tranquila; sabrá que es inocente de los horrores que se desencadenarán sobre Europa y sobre el mundo.

Los diez

(Traducido especialmente para LA PRENSA)

A los trece años, cuando vivía en un ambiente de gente toscа y apasada, mi corazón fué aprisionado por la hermana de mi patrona, mujer de unos treinta años, esbelta como una muchacha, de ojos dulces como los de la Virgen; esos ojos alumbraban un rostro hermosísimo de finas rectas. Esos ojos celestes miraban con atención y con mucha bondad, pero en el fondo se hallaba de algo perverso y preocupado, esa mirada clara y despejada se hacía en tensión, como si ella con la atención que no sabe bien.

Esta lectura, hablaba sólo de la inevitable de la salud, del hambre del tiempo, de la servienta, de los amos y de los sastres, nunca la oí decir algo malo de la gente. Pronto, se mostraba insegura en sus movimientos, por lo cual parecía que siempre temía atropellar algo o empujar a alguien. A veces me parecía que era miope, otras veces pensaba que esta mujer vivía en un sueño.

Le hacían burlas. Cuando se reunían señoras en la casa de mi patrona, mujeres parecidas a ella — gordas, y con palabras picarescas en los labios, — presentadas con el vapor de vinos y flores, empezaban a contar anécdotas picantes; la hermana de la patrona oía esas palabras con risas y se le encendía la piel fina de sus mejillas, se turbaba, cerraba dos veces los ojos con sus largas pestañas, y todo allí se doblegaba como una flor especial sobre la cual echaron enfungadura grasienta.

Cuando la dueña de casa notaba su turbación gritaba con alegría:

— Miren cómo se enciende Lipa... ¡Qué graciosa!

Y los señores la repetían burlonamente:

—¿Cómo se pone usted, parece una muchacha!...

En tales momentos yo sentía lástima de una mujer tan pura.

Sin duda, Lipa se sentía muy mal de esas vulgaridades y pensé que era mi deber ayudarla. ¡Pero cómo?

No al instante hube leído ya muchos libros, en ninguno de ellos se decía cómo puede un muchacho de trece años ayudar a una mujer cuya edad

La alfalfa del Perú

(Especial para LA PRENSA)

Paraná, marzo de 1923

La importancia capital que para el país tiene el asunto relacionado con la provisión de forrajes, me inclina a insistir sobre esta forrajera cuyo nombre, "alfalfa", significa en Arabe "el mejor pasto".

En colaboraciones anteriores he citado diversas especies de alfalfa, entre las cuales puede elegirse la que mejor se adapte para cada caso. Entre ellas merecen citarse en primera línea las especies "vellosa" y "lisa" del Perú.

La primera es muy semejante a la alfalfa común del país, con hojas un poco más largas y angostas. Un vello blancuzco viste los tallos, el revés de las hojas y sus pecíolos, lo que da un aspecto ceniciento al sembrado, que resulta color verde glauco muy característico. Esos vellos son muy blandos y no constituyen ningún inconveniente para la buena digestión y alimentación del ganado.

Los tallos son más ramificados y lefiosos que los de alfalfa común, por cuya razón debe sembrarse más tupida para que al ahijarse resulten más tiernos y delgados.

Lo lefioso de sus tallos no la hacen apropiada para la venta en fardos, porque da pasto con muchos "palos", pero en cambio es excelente para pastoreo, emparve o ensilaje.

Desarrollan un número mayor de raíces y de doble longitud que las variedades comunes. Esto explica su gran resistencia a la sequía, lo que la hace recomendable para suelos secos y altos.

A esta abundante raigambre se debe el que una vez cortada vuelva rápidamente el follaje a cubrir la pradera.

La variedad lisa tiene las mismas características que la velluda, pero se diferencia de ella en que carece de pelos.

La Estación Experimental Agrícola de Tucumán, bajo la dirección del señor E. F. Schultz, fué la que introdujo al país estas especies forrajeras conjuntamente con otras, con el propósito de hallar una alfalfa que teniendo las mismas cualidades nutritivas y económicas, que las demás variedades cultivadas en el país, produjera uno o dos cortes de forrajes en la época invernal en que no crecen las alfalfas ni en Tucumán ni en ninguna otra parte del país, a causa del frío.

El éxito obtenido allí y en otras regiones argentinas donde se ha experimentado justifica la necesidad de difundir su cultivo en aquellos medios donde las variedades comunes no dan resultado, por alguna de las causas que hemos enunciado al tratar las exigencias de la alfalfa, en otras colaboraciones.

La alfalfa vellosa y la lisa del Perú han vegetado en el rigor del invierno con temperatura de más de seis grados bajo cero, cuando las otras no dan señales de vida o cuando se han chamuscado con las heladas.

Es indudable que no podrá resistir todos los fríos en todas las latitudes del país, pero el dato apuntado indica que puede y debe probarse en todos aquellos parajes donde los fríos no lleguen a pasar los ocho grados bajo cero.

Las provincias del Norte, las de Cuyo, la parte Norte de las de San Luis, Mendoza y Córdoba; las dos terceras partes de la provincia de Buenos Aires, más próximas al litoral, son zonas aptas para esta planta, puesto que su temperatura mínima, en invierno, es de 6 a 8 grados bajo cero. En la provincia de Buenos Aires, cuanto más se aproxima al Meridiano V, más aleatoria será su siembra y correrá el peligro de perderse, por los fríos rigurosos de esa zona climatológica.

Es sabido que las alfalfas en general cesan de brotar en el mes de abril o mayo si hace frío, según la latitud, para volver después a vegetar en septiembre u octubre. Las del Perú tienen la ventaja de dar un corte cuando ya las otras han desaparecido y otro corte en cuanto se inicia la primavera y cuando las otras comienzan entonces a dar señales de vida.

Son mucho más rápidas para el crecimiento y puede afirmarse que dan tres cortes en el mismo tiempo que las otras dan dos en la estación invernal y media. En verano no presenta ventajas de ningún género a este respecto, y su vegetación marcha paralelamente a las demás.

Como hemos dicho que es más lefiosa y debe sembrarse más tupida para que resulte fina habrá que sembrar un 20 por ciento más que en las variedades comunes, o sea, de 25 a 30 kilos por hectárea.

Este aumento de semilla es compensado largamente con la buena calidad del forraje y el mayor rendimiento en los cortes invernales.

Una indicación que hay que tener en cuenta para conocer el momento oportuno de efectuar el corte, es que se hayan desarrollado, al pie de la planta, en el cuello de la raíz, los brotes nuevos que han de sustituir a los que se cortan.

Por lo general, se acostumbra a realizar esta operación, cuando la mayoría de las plantas han florecido, porque entonces es cuando se hallan cargadas de sustancias nutritivas, para formar el grano; pero a veces sucede que en esos momentos todavía no se han formado los brotes que darán origen a los nuevos tallos. Entonces cada vez que se ha de cortar la alfalfa, sea de la especie que sea, se observará esta circunstancia, y basados en ella cortaremos tantas veces cuantas ellas indiquen que podemos hacerlo.

Ninguna clase de alfalfa debe ensilarse porque es desperdiciarla. De por sí y como "pasto seco", conservado en parvas, constituye un forraje excelente y nutritivo que lo comen toda clase de animales. Además, teniéndola emparvada hay la ventaja de venderla si sobra, y si los precios resultan remuneradores. Para ensilar deben usarse los forrajes gruesos que dan cinco o seis veces más ensilaje por hectárea que la alfalfa, como el maíz, "diente de caballo", el sorgo azucarado de Minesota, el Kafir, los cardos y demás plantas apropiadas que no se pueden conservar secas o emparvadas a causa de ser malos y pobres forrajes en ese estado. La alfalfa, pues, no debe ensilarse nunca, salvo que abunde tanto que no se pueda cuidar con ella.

Los rendimientos de la alfalfa del Perú en sus dos variedades son superiores que los de las cultivadas comparativamente entre nosotros.

Las experiencias con riego y sin riego, hechas en la estación experimental de Tucumán, ya citada, dieron el primer año los siguientes resultados, con tres riegos:

ALFALFA VELLOSA PERUANA SEMBRADA EL 1.º DE NOVIEMBRE DE 1917 (14 kilos por hectárea):

		Kilos por hectárea
1er. corte (17 de enero de 1918)		8 750
2.º " (21 de febrero ")		8 807
3er. " (10 de abril ")		7 031
4.º " (2 de junio ")		12 656
5.º " (26 septiembre ")		16 172
6.º " (9 noviembre ")		14 841

ALFALFA PERUANA DE HOJAS LISAS SEMBRADA EL 15 DE ABRIL DE 1918 (24 kilos por hectárea):

		Kilos por hectárea
1er. corte (15 septiembre 1918)		20 346
2.º " (24 de octubre ")		17.100
3er. " (26 noviembre ")		16.584

ALFALFA CRIOLLA SEMBRADA EL 15 DE ABRIL DE 1918 (24 kilos por hectárea).

		Kilos por hectárea
1er. corte (15 de octubre 1918)		15.189
2.º " (16 noviembre ")		16.245

Sin riego en terreno muy seco y elevado

ALFALFA PERUANA DE HOJAS LISAS SEMBRADA EL 21 DE ABRIL DE 1918

		Kilos por hectárea
1er. corte (23 de octubre 1918)		8 426
2.º " (28 noviembre ")		10 283

ALFALFA CRIOLLA SEMBRADA EL 21 DE ABRIL DE 1918

		Kilos por hectárea
1er. corte (16 noviembre 1918)		4 500

Año por año se ha confirmado el éxito obtenido, lo que hizo que la dirección de la institución nombrada abriera una campaña para su difusión en la zona Norte del país.

Durante el año 1920, dió en Tucumán la alfalfa peruana nueve cortes con un rendimiento de 106.160 kilos por hectárea, mientras que la criolla, cultivada al lado en las mismas condiciones, daba ocho cortes con 91.631 kilos por la misma superficie.

El año próximo pasado dió ocho cortes con 85.080 kilos por hectárea, y la criolla siete cortes con 90.221 kilos. La diferencia a favor de la peruana consiste en los cortes que proporcionó en octubre (9.080 kilos y otro tanto en agosto), cuando la criolla no produjo nada.

Nada obsta para que en aquellas regiones señaladas en el párrafo correspondiente a la climatología de esta forrajera, en esta colaboración, sucede lo mismo y el buen éxito corone los esfuerzos de los cultivadores.

En el Perú se la cultiva sin riego en los valles y altiplanicies y es el principal alimento de sus ganados.

El gobierno del Perú, alarmado por la enorme exportación de semilla, prohibió por algunos años ese comercio para el exterior, pero ya existen en el país plantíos capaces de producir la semilla necesaria para los ensayos y aumento progresivo del área cultivada.

Las casas norteamericanas y las del país que se dedican al ramo de semillas, pueden proporcionar pequeñas cantidades con ese objeto.

Al margen de la ciencia

"Mare nostrum"

(Especial para LA PRENSA)

Si el Atlántico bajara 180 metros el nivel de sus aguas, la superficie de la Patagonia se duplicaría. Esto es muy sabido; está palmario en las cartas náuticas del Atlántico Sur y no hay hombre de mar de esta parte del continente que lo ignore. ¿Se ha reflexionado bastante sobre la importancia de esta afirmación y las posibilidades que implica su veracidad?

La Patagonia se extiende bajo el mar siguiendo una suave pendiente, hasta centenares de kilómetros de la costa; después, bruscamente casi, viene el estribo continental y la cuenca del Atlántico.

La poca profundidad del mar patagónico permite que la luz solar penetre hasta el fondo en una gran extensión próxima a la costa. Unése a esto la circunstancia de que la temperatura de sus aguas no es fría y resultan así llenadas admirablemente las condiciones necesarias para que sus golfos y bahías sean maravillosos criaderos naturales de peces, como lo son en realidad.

Golfo Nuevo sobre todo es un vivero inmenso. Golfo casi cerrado, enorme, donde podrían maniobrar las más grandes escuadras reunidas, tiene sus aguas diáfanas tan pobladas de peces que es común en ellas ver verdaderos enjambres de incontables pejerreyes, que allí pululan aunque sean desconocidos en otros mares. La popular efigie de reclamo del marinero nórdico que carga sobre sus hombros un bacalao cuya cola arrastra sobre cubierta, es una realidad en Golfo Nuevo, donde no es extraordinario pescar bacalaos de ese tamaño.

Más al Sur, en los canales fueguinos, se han constituído criaderos naturales de ballenas. Parece que los enormes cetáceos supieran que en los canales del Sur estuvieran a salvo no sólo de los peligros del mar, sino también de las asechanzas de los arpones, y en los canales maravillosos, de esmeralda o de turquesa según la hora, que simulan lagos de ensueño eternamente cambiantes con el desfilar de las costas siempre unidas en el próximo horizonte montañoso, los penachos de agua pulverizada que proyectan las ballenas a algunos centenares de metros de la amada, recuerdan al navegante que toda esa paz y maravillosa belleza forman parte del encanto y la poesía con que la Naturaleza rodea la vida naciente de los gigantes del mar. Más tarde, los ballenatos adultos saldrán al mar libre para caer bajo los arpones de los balleneros irradiados desde los apostaderos ingleses en el Atlántico Sur.

Igual pasa con los lobos, cuya afelpada piel es tan preciada en los mercados de Europa. Nuestro mar continental es el proveedor de la especie en beneficio del cazador británico, holandés o noruego que la diezma en el mar libre.

¿Por qué no hay pesquerías en el Sur? No me refiero a la pequeña industria, que quedaría satisfecha con media docena de lanchones a vela, sino a la pesquería en escala, que insume grandes capitales en material naval y en fábricas, única cuya importancia estaría a la altura de la riqueza de los viveros inmensos que hay para explotar; forma de explotación esta, que es casi la única apta para cimentar las poblaciones e industrias conexas que contribuirían a formar el poder marítimo del país a la vez que abaratarían la vida en uno de sus renglones importantes de consumo.

Seguramente que la ausencia de esa gran industria radica en el hecho de que obras de tanto aliento no pueden emprenderse sino sobre base firme y estable, y esta base no puede constituirse con concesiones precarias de explotación. En un estudio sobre este tema no sería difícil puntualizar todas las causas.

Al hablar del mar, sobre todo de nuestro mar, no es posible dejar de puntualizar nuestro desamor hacia él. No somos un pueblo marítimo sino mediterráneo, y hasta nuestra capital con su puerto enorme, por sus usos y costumbres, por la idiosincrasia individual y colectiva de sus habitantes, pudiera creerse una metrópoli situada cien leguas tierra adentro.

¿Quién piensa en trabajar en el mar entre nosotros, en arriesgar capitales en empresas navieras o en dedicar las energías de su vida a la lucha ruda y hermosa que hay que librar sobre las rutas del océano? Ha sido siempre tan cómodo y fructífero el negocio de la estancia, tan remunerador el negocio en tierras y tan fácil el comercio en general que parecería locura trocar esas formas de trabajo propicias a los goces de la capital por el fragor de las tempestades del Sur y la sinfonía del viento helado en el cordaje de los barcos.

Para nosotros el mar es muy hermoso y atrayente, sin embargo, desde visto desde la playa de Mar del Plata o Necochea solamente, sin que a nadie le extrañe que la inmensa sábana azul empenachada de espuma no sea surcada por una vela siquiera que permita inferir una comunión de espíritu, de afecto o de intereses al menos entre nosotros y el mar. Preferimos navegar entre la marejada de los trigales o de las plantaciones de lino, ayendo mugir al ganado cerca de los jagüeles, bajo los rayos oblicuos del sol poniente que colorea con resplandores de incendio el horizonte vaporoso.

Hay que crear el amor al mar entre nosotros, a para hacerlo no hay más remedio que crear el interés económico individual y colectivo por las cosas marítimas, vinculando poblaciones a la vida del mar. Sólo así se lograrán hacer elementos estables al poblamiento de un país.

El mar es un rudo maestro; pero enseña bien sus lecciones. Los pueblos marítimos son siempre fuertes y fecundos. Templan su carácter en la lucha abierta con las fuerzas de la Naturaleza en sus más aparatosas y magníficas exhibiciones: las tempestades del equinoccio, los hombres forjados en esa escuela son siempre factores de orden y trabajo en las actividades de la sociedad a que pertenecen.

¿Cuál es el ejemplo más palmario de la veracidad de esta aserción que la actividad y la energía de los pueblos del Norte, Holanda e Inglaterra?

Donde la misma tierra ingrata les ha negado la producción de lo necesario para el sostenimiento de la vida, han de lo que no podía darles, y en la lucha tierra y sin cuartel con el océano se ha formado el temple y el carácter de las marítimas como Inglaterra, cuyo imperio (comercial y político) se ha extendido sobre el mundo, siguiendo las amplias rutas marcadas sobre el mar por las todas de sus bajeles invencibles.

Cuando la tierra es pródiga en bienes, para sus habitantes, brindándoles una producción variada y abundante con poco esfuerzo, es decir, cuando la vida es fácil, los pueblos no adquieren temperamento marítimo. Tal es el caso de España y de Francia, que, salvo excepciones, jamás han tenido tráfico natural en el mar, no obstante que sus imperios coloniales llegaron a hacerles necesaria la posesión de fuertes flotas militares. Este es también el caso nuestro; pero desde Bahía Blanca al Norte solamente. Para los pueblos del Sur, el caso es muy distinto: son de índole marítima. Por eso mismo son los planteles del futuro poder marítimo del país; sólo falta estimular su economía vinculándola indisolublemente con el mar.

El poder marítimo de un país no está constituído por el poder militar de su flota de guerra, ni tampoco por el tonelaje de su marina mercante, aunque ambos sean factores de ese poder. El poder marítimo es un fenómeno mucho más complejo, integrado por los más variados factores, hasta de índole moral. Pueden señalarse en primer término: las industrias marítimas de toda índole; la extensión, naturaleza geográfica y la población del litoral marítimo; las vías de comunicación que ligan al interior del país con el mar; las industrias siderúrgicas; los combustibles; la marina mercante y la de guerra; las bases navales y estratégicas de la flota; el comercio marítimo, interno y externo; la posición de la capital; la educación y afinidad marítima del pueblo; los intereses económicos colectivos vinculados al mar, etcétera. Algunos de estos factores tienen carácter definido entre nosotros; otros están latentes todavía, pero gravitan ya en el determinismo inmediato de la evolución de la Nación.

Consideremos, por ejemplo, el caso de los yacimientos petrolíferos de Comodoro Rivadavia. Su importancia en la economía nacional es muy grande y más lo será aún en el futuro, a medida que el incremento de la explotación vaya permitiendo atender las necesidades de la zona industrial del litoral, que hoy comprende más de treinta mil establecimientos fabriles y manufactureros que consumen luz y fuerza motriz.

El aprovisionamiento regular del petróleo de Comodoro Rivadavia al litoral industrial es cuestión tan importante que no debe quedar librado fácilmente a las contingencias de una guerra.

Hay dos medios viables solamente para asegurar el suministro regular: el trasporte mediante cañerías y el marítimo. El ferroviario debe ser descartado en absoluto, por lo menos tratándose de traer el petróleo a la capital, pues resultaría siempre el más caro por razón de la distancia, aun cuando la Patagonia estuviera densamente poblada y fuera posible establecer tarifas diferenciales compensadas por el tráfico restante.

Desde el punto de vista militar aparece, como mucho más seguro, el trasporte mediante cañerías. Este sistema exigiría una red total no menor de 1.800 kilómetros, incluyendo los ramales derivados a Mar del Plata, Bahía Blanca, San Antonio y algunos otros puntos estratégicos necesarios a la flota de guerra.

El petróleo de Comodoro Rivadavia es denso y viscoso. Para asegurar una circulación de un metro por segundo, en cañerías lisas, laminadas, sin costura, de 20 centímetros de diámetro o algo mayores, habría que elevar su temperatura a 80° y no dejarla descender a menos de 60°, es decir, que la velocidad de un metro por segundo en la vena líquida se podría asegurar no permitiendo una caída de temperatura mayor de 20° centígrados por debajo de 80°, siendo ésta la temperatura inicial en las estaciones de bombeo.

Suponiendo la cañería enterrada y colocada dentro de tejas aisladoras de cemento, en todo el recorrido de territorio seco—al Sur del Río Negro—y montada en el aire y bien aislada en el territorio húmedo de la provincia de Buenos Aires, la pérdida de calor por radiación sería de un grado por kilómetro, aproximadamente; es decir, habría que instalar una estación de bombeo y calefacción a cada 20 kilómetros, más o menos; unas 60 estaciones en la línea principal solamente, que incluirían bombas elevadoras y cornos estanques calefactores y de desnivel, debiendo hacerse la circulación forzada, por inyección del petróleo bajo presión, en muchos puntos del recorrido.

La red tubular completa con sus ramales derivados, estaciones de bombeo, estanques de almacenamiento, talleres y servicios auxiliares no costaría menos de cien millones de pesos, según cálculos de profesionales, y tendría una capacidad máxima de trasporte de dos mil setecientas toneladas por día, es decir, prácticamente un millón de toneladas al año, debiendo deducirse de esta cifra lo consumido en los servicios de la misma instalación, quedando el trasporte útil reducido a 950.000 toneladas anuales.

El interés del capital, su amortización y los gastos de la empresa exigirían una producción no menor de veinte millones de pesos al año, es decir, un precio de trasporte no menor de veintiún pesos moneda nacional por tonelada y un trasporte bruto mínimo de un millón de toneladas por año económico.

Estamos muy lejos de una posibilidad semejante todavía, con la producción trasportable actual que no llega al cuarto de ese volumen. Esta imposibilidad económica, aunque dedúcida mediante elementos de juicio que tienen algún margen de error posible, nos obliga a considerar al mar como la única vía de trasporte utilizable para la producción petrolífera de Comodoro Rivadavia, resultando por tal causa esta industria de los combustibles uno de los factores que gravitan en la generación del poder marítimo del país, no sólo por el tonelaje de barcos que requiere para su servicio de trasporte sino también por los medios y la organización de su defensa en caso de guerra.

En el mismo caso que el petróleo de Comodoro Rivadavia, como intereses colectivos vinculados al mar, se encuentran los productos agropecuarios de la Patagonia por el servicio de trasportes marítimos que necesitan, y si a esto se suma el comercio exterior argentino, que en su 98 por ciento es marítimo, bien se comprende cuán grandes resultan nuestros intereses en el mar y hasta qué punto será sabio y prudente estimular el desarrollo de todos los factores que concurrirán a formar nuestro poder marítimo, hasta tener el dominio pleno, militar y económico, de nuestros hermosos mares del Sur.

[Novela]

Deducción falsa, pero agradable, y me alegré tanto, que corrí a la cocina. Besé al gato, un animal viejo, feo, con poco pelo, al cual no quería por su crueldad y cobardía.

—

El insolente y repelente marzo jugaba como un niño travieso; ora sembraba sobre la tierra briznas de nieve, ora hacía aparecer de repente un sol radiante y candente, el cual en una hora hacía fundir todas las flores blanquecinas, sobre los negros nudos de los árboles. Murmuraban los arroyitos, desembocando de debajo de los montones de nieve, y se oía cómo respiraba la nieve, la cual, minada por las aguas, se hundía más y más. Cada día que pasaba se hacía más ancho y hondo el espacio entre las nubes de grises y alarmadas nubes, y cuando miraba en estos celestes agujeros sin fondo, la vida parecía más fácil, como en días de fiesta. Las primeras flores primaverales florecen pronto en el alma del hombre y despiertan en los jardines y los campos.

La patrona se enfermó y la hermana venía cada día a ayudar un poco para cuidarla. En su presencia la casa tomaba un aspecto más bello, quieto y bueno. Caminaba sobre los pisos lustrosos balanceándose, como resbalando sobre patines, venía sin ruido de la pieza a la cocina con toallas mojadas en agua y vinagre, con jarros llenos de zumo de frutas, y yo la admiraba.

Una vez, cuando se estaba lavando las manos, me dió que estaba leyendo un libro y me preguntó:

—¿Qué lees, tú?

Le dí el nombre del libro.

—Lee mejor la vida de la mártir Santa Bárbara — me dijo ella, — ésta es el ángel de la madre.

— Y usted es mi ángel — le dije, y me acuerdo que lo dije con voz de bajo.

Y en seguida me asusté de mi atrevimiento. ¿Se enojará? Pero no me miró siquiera y me dijo.

—Llena el jarro con agua...

Se lavó bien las manos, secó bien sus deditos finos, uno tras otro, despacito, y, mirando por la ventana a la calle, agregó:

—¡Cómo deshiela!

Verdaderamente el sol calentaba y deshielaba mucho; de los techos sin interrupción caían hilitos finos de agua que parecían de plata, guarnecidos de un arco iris de piedras preciosas. Mi alma también estaba guarnecida de un arco iris y se deshacía.

Al rato llegó a la cocina el patrón, meció con severidad sus pelos largos, y amenazándome con el dedo:

—¡Tú, fiera! ¿Qué dijiste a Olimpiada?

—Que ella se parece a un ángel.

—¿Acaso se puede decir esto a una mujer casada?

—¿Si en los libros se dice esto!

—¿A las casadas? Debía darte en la cabeza con tus libros.

Sonrió el patrón y se marchó. Quedé un poco afligido ¿Por qué se queja de mí? No tenía que hacerlo...

Dos días después ella preparaba en la cocina zumo de frutilla y me dijo:

—¿Se quejan de tí; dicen que eres impertinente y obstinado; esto no es bueno!

Yo esperaba oír algo distinto de ella, por eso me puse colérico y le pregunté:

—¿Por qué no es bueno?

—Debes saberlo solo.

Entonces empecé a hablar de todo lo que yo pensaba. ¿Acaso era bueno que ella se callara cuando en su presencia se hablaban porquerías?

—¿Siente vergüenza cuando dicen esas picantes en su presencia? ¿Acaso es usted como ellas?

Hablé mucho, con irritación, y ella, parada al lado de la mesa, inclinada sobre el colador, en el cual exprimía la fruta, me miraba con los ojos redondos, con la boca abierta, lo que daba la impresión de que quería gritar. Tenía la expresión de la cara como de una niña; en la mano derecha tenía una cuchara de madera, de la cual goteaba sobre la mesa el zumo rosado de la frutilla.

—Tss... silbó ella, sacudiendo la cu-

El precio de la reflexión

(Traducido especialmente para LA PRENSA)

—Sí, me he maldecido a mí mismo porque soy un imbécil, dijo el ruso, meditabundo y mirando la llama de la bujía a través del vidrio del vaso de brandy.

—Una vez... pero le voy a contar a ustedes otra historia sobre este asunto, continuó.

Suspiró, y llevándose los dedos flacos a la frente hizo memoria y empezó así:

—Una vez, hace de esto muchos años, estaba yo pasando una temporada de descanso en el monasterio de Terek. Tenía allí un hermano. Era monje. Vivía yo como huésped y mi habitación tenía una ventana frente a las estepas. Yo había estado en prisión durante largo tiempo. Es agradable no tener muros delante de los ojos. Puede uno moverse de acá para allá. Pero a veces mira uno hacia atrás, y entonces se maldice por haber sido imbécil. Ahora estaba libre, después de tanto tiempo. Libre para vivir en la prisión de mis propios pensamientos... pero les voy a contar a ustedes lo que me ocurrió allí en el monasterio.

Esperé. Iván removió su memoria y prosiguió:

—Cierta noche, miré por la ventana hacia las estepas. Veo allí algunas luces, algunos fuegos, o algo así. Pienso que debo ir allí para ver qué es lo que ocurre. Y voy. Y llego a algunas tiendas con fuegos. Encuentro allí algunos kirghizes, en medio de las tiendas, bebiendo, fumando, y con muchos camellos atados en diferentes sitios. Era su campamento nocturno. Bueno, me invitan a que me siente con ellos, para beber, para charlar, para fumar. Lo hago así. Muy buena gente estos kirghizes. Muy corteses. Hablamos durante largo rato (conozco su dialecto) y comimos. Luego bebimos. El jefe de los kirghizes (Nikanor era su nombre), me dijo que todo lo que tenía era mío. Así proceden los kirghizes con sus huéspedes. Ya muy tarde acudieron las mujeres a bailar. Y entonces bebimos más.

Después de un instante empiezo a pensar en que debo regresar al monasterio. Y pienso también en lo que pueda tener en los bolsillos para regalar a mi amigo Nikanor.

Busco en mis bolsillos alguna cosa pequeña, algún regalito como recuerdo de hospitalidad. Busco en todos los bolsillos. No encuentro nada más que un espejo chiquito, no más grande que una moneda. Un pequeño espejito con un grabado del Kremlin, al dorso. Recuerdo que lo compré al salir de la prisión para ver qué aspecto tenía. Ahora lo encuentro en un bolsillo. Y, pienso que debo dárselo. Se lo muestro.

—¡Ah—exclama—¿y qué es eso?

—Un espejo, le contesto.

—¿Y qué es un espejo?

—Una cosa para mirarse.

—Pero, ¿quién es ese hombre que está ahí?

- Eres tú mismo.

- Pero, ¿es esto cierto, o es falso?

- Eres tú mismo.

—¡Ah, yo mismo! Es una cosa muy bonita. Espera a que mi mujer Naza lo vea. Esto es muy bonito, muy bonito.

Puso la mano sobre el espejo y me miró pensativo.

Después de un instante me dijo:

—Quizás podría comprarlo. Es la cosa más linda que jamás he visto.

Muevo la cabeza y le digo:

—No, mi amigo; tú no lo puedes comprar; yo no vendo las cosas a mis amigos; yo te lo doy.

Me miró con desaliento. Me da otra copa, y finalmente dice:

—Yo necesito tener esto para regalárselo a mi mujer Naza. Te daré por él todo lo que poseo.

Muevo la cabeza nuevamente y le digo:

—No lo vendo; te lo regalo, amigo Nikanor.

—¿Qué? — me contesta — ¿Me lo regalas? No, no, amigo mío, tú no puedes hacer eso. Es una cosa demasiado preciosa para ser regalada. Yo no puedo permitirte que hagas eso. Te lo compraré.

No sé qué contestarle. Estoy avergonzado. Un espejito que vale dos "kopeks", tres "kopeks", a lo más, y no puedo convencer a mi amigo Nikanor que debe aceptarlo.

Hablamos mucho durante largo rato, y comprendo que no queda otro camino que vendérselo. Así, le digo para complacerlo:

—¿Cuánto me dará por él?

Y me contesta rápidamente:

—Te daré un camello.

Yo me río y le digo:

—¿Un camello? ¡Ah, Nikanor, no puedo permitirte que me des un camello, es demasiado! Tú los necesitas todos para viajar. ¡Un camello!

Pero mi amigo cree que quiero decirle que un camello es poco. Piensa que quiero regatear. Y, así, me dice:

—¿No es bastante? Te daré dos camellos, madre e hija.

Comprendo que no debo reir más. Se ofendería. Y así le digo:

—¿Qué haría yo con dos camellos? Permaneceré aún cierto tiempo en el monasterio de Terek. Después me iré, no sé a dónde. ¿Cómo mantendría yo los dos camellos? ¿Dónde iría yo dos camellos? ¿Quién andaría en los dos camellos junto conmigo? Yo no sé andar en camello. No tienes más que ocho camellos y me quieres dar dos en pago del espejito insignificante. Y yo no tengo ninguna otra cosa para darte. Y, además, siempre vivo en casa, Nikanor, con una lámpara y libros. Yo no viajo. No tendría lugar para los camellos.

—¿No tienes — me pregunta — en alguna parte, mujer que te esté esperando?

Y le contesto:—No, en ninguna parte tengo mujer.

Y me dice:—Alguna vez puedes encontrar mujer, todo hombre debe tener mujer. Necesitarás entonces un camello para viajar. Necesitarás dos camellos. Te doy una madre y su hija por el espejo.

Y yo le digo:—Bueno, muy bien, puede ser que alguna vez la tenga. Y pienso que debo decirle que ya es tarde y que es hora de regresar al monasterio.

He recorrido cincuenta millas en un carro tirado por bueyes

—¿Cómo alimentaría yo esos dos camellos?—le digo.

Y me contesta con presteza:—Te daré heno para que los alimentes, heno para largo tiempo, le daré para seis días de viaje. Y miró nuevamente el espejo.

Entonces le dije:—Es posible que alguna vez venga por los camellos y encuentre mujer para ir con ella a alguna parte. Es posible que sea así. Pero ahora debo regresar al monasterio.

Se puso contento. Me hizo beber más. Y luego dijo:—Guardaré esos camellos para ti, amigo mío, alguna vez encontrarás mujer para ir en ellos. Y le contesté:—Puede ser... puede ser.

Y me dice:—Es posible que dejo los camellos en alguna parte si es que voy lejos. Y yo le digo:—Sí, sí, déjame los camellos en alguna parte si es que te vas lejos.

Luego su mujer Naza viene desde otra tienda con una taza de té caliente. Bebemos. La mujer se mira en el espejo. Se mira como si fuese una criatura, un gato, y luego mira detrás del espejo para ver dónde está esa mujer. Y él ríe y le dice que no hay ninguna mujer detrás, que esa mujer es ella misma.

Junto ella entonces las manos y dice: ¿es tuyo? Y él le contesta con orgullo, le he comprado para ti por dos camellos. Y su mujer queda contenta. Baila para mí, teniendo el espejo en las manos. Y el fuego brilla en sus ojos. Y el fuego brilla también en el espejo.

Bebemos mucho té caliente. Y todas las mujeres de las tiendas vienen a mirarse en el espejo y juntan las manos y sus ojos brillan. Una muy bonita, . . el ruso quedóse pensativo, abstraído. Muy linda, . . morena, delgada, con un pañuelo rojo en la cabeza.

Después de largo tiempo regresa al monasterio. Mi amigo Nikanor viene conmigo, me da un apretón de manos y me dice que conservará los camellos con el hasta que nos encontremos nuevamente.

A la mañana siguiente miro a través de la ventana del monasterio. Las tiendas han desaparecido, los camellos, las mujeres, los fuegos, todo. Y me palpo los bolsillos en busca del espejo. También se ha ido el espejo. Y pienso entonces que todo eso podía ser un sueño.

Permanecí en el monasterio por espacio de dos semanas más. He traducido libros del sánscrito para pasar el tiempo con provecho y refrescar mis pensamientos. He hablado con mi hermano, a quien no veía desde hace mucho.

Entonces llega un día en que pienso que debo irme. He olvidado todo lo de los kirghizes y del espejo. Recorro las cincuenta millas que hay desde el monasterio de Terek hasta Astrakán, primera estación de ferrocarril, en una carreta tirada por bueyes. Voy a la posada—"khan" la llaman allí—cuyo dueño conozco desde niño. Mi padre me había llevado a menudo allí. Voy a la posada. Encuentro al posadero; se llama Arim Hai. Se alegra mucho al verme. Creía no volverme a ver. Y me dice: ¡Ah, Sergie Ivanovitch! Ha estado aquí un amigo tuyo. Hace de esto una semana.

Y le digo: ¿qué amigo? No creo tener amigo alguno en Astrakán. Y me contesta: un amigo tuyo, un kirghiz llamado Nikanor. Ha dejado algo para tí. Me ha dicho que debías venir un día u otro.

Recordé entonces que había dicho al kirghiz que algunas veces solía detenerme en la posada de Arim Hai, posada que él también conocía. Arim Hai es un hombre muy viejo. Conoce mucha gente de todas partes. Algún día les he de contar a ustedes muchas cosas de este Arim Hai. Es un hombre extraño.

Y le digo: ¿qué es lo que el kirghiz ha dejado para mí?

—Ha dejado dos camellos.

—¿Dos camellos? Recordé entonces el negocio del espejo y le dije: ¿Y adónde se ha marchado Nikanor?

—Se ha ido a Tartaria, contesta Arim, y me ha dicho que tú debías venir algún día por los camellos, una madre y su hija. ¡Lindos camellos! Eres un hombre afortunado. Ven, te los mostraré. Y me conduce al corral de la posada y me muestra dos camellos grises atados a un madero. Muy lindos camellos, en verdad. Arim Hai los acaricia en la cabeza. Muy buen amigo tuyo ha sido el kirghiz, me dice, al haberte dejado esos camellos. Hay muchas personas que quieren comprarlos. Pero yo les digo, no, esos camellos esperan a Sergio Ivanovitch, un amigo mío que vendrá algún día. El kirghiz ha dejado heno para alimentarlos durante mucho tiempo. Pero observo que estás cansado; ¿quisieras tomar algo?

Y diciendo así nos sentamos junto a una mesa y nos pasamos toda la tarde bebiendo. Arim Hai me cuenta muchas cosas. Hacía tiempo que no lo veía. Mucha gente va a esa posada. Sabe muchas historias. Alguna vez se las he de contar a ustedes. Y cuando empieza a oscurecer se lleva de pronto las manos a la cabeza y me dice: Mi querido amigo, me estoy poniendo viejo, me olvido de muchas cosas: el kirghiz te ha dejado algo más.

—¡Ah!, algo más—exclamé—¿y qué haré yo con ese algo más? Hasta ahora tengo ya dos camellos, madre e hija, y no sé que hacer con ellos. Y un fardo de pasto. Yo no sé conducirlos. No puedo tenerlos en casa de mi padre en Moscú. No los puedo vender porque no son míos. ¿Qué haré yo entonces, con ese algo más que dices que el kirghiz ha dejado para mí? Y deseo no haber tenido en mis bolsillos el espejo con el grabado del Kremlin en la noche aquella.

Bien, ¿qué es lo que me ha dejado?, pregunto a Arim Hai después de pensarlo un rato. ¿Dónde está ese algo?

—Te pido diez mil excusas por no habértelo dicho antes, pero es que me estoy poniendo viejo. Estaba, por otra parte, tan orgulloso de mostrarte los camellos, que olvidé por completo a la muchacha.

—La muchacha", exclamé, "la muchacha"? ¿Qué muchacha? Y dejé caer el vaso, que se rompió contra la mesa. "El kirghiz me ha dejado una muchacha"? ¿Y qué haré yo con una muchacha"?

Sí, sí, exclama, te ha dejado una muchacha y te juro por Dios que me había olvidado de ella. Y después de todo... una muchacha... cuando ya tienes dos magníficos camellos madre e hija.

¿Dónde está la muchacha?, pregunto.

El posadero vuelve las espaldas y me muestra una pequeña ventana en la parte alta de la posada. Apoyada en el marco está una muchacha con pañuelo rojo en la cabeza.

—¡La muchacha bonita!, exclamo.

—Sí la muchacha bonita, contestó el posadero.

Miré a la muchacha de la ventana. Miré a Harim Hai, el posadero. Hallase dormido. Era ya muy viejo. No era extraño que hubiera olvidado lo de la muchacha. Pero yo no era en verdad tan viejo. Y miré a solas dos camellos, madre e hija, que comían heno en un rincón del corral. Y pienso para mí: ¿todo esto por un espejito que no vale cinco "kopeks"? Y pienso entonces: me voy ahora mismo y se lo dejo todo al posadero. Está dormido. ¿Para qué me sirven todas estas cosas? Y sigo pensando: ¿qué harán cuando hayan comido todo el heno? ¿Qué significa todo esto? Voy al monasterio de Terek en medio de la estepa, para descansar, para pensar, para resolver lo que debo hacer con mi vida...

¿Les parecerá a ustedes extraño que un kirghiz no haya visto jamás un espejito? No lo era en verdad. Esto ha ocurrido hace ya mucho tiempo.

El ruso extiende sus manos flacas hacia el fuego y las mira, como para contar en ellas los años que ya le han vuelto trémulas.

Los espejos son cosas nuevas. Los kirghizes que viven en tiendas ven pocas ferias. Me parece que no debo irme dejando aquí estas cosas. No sé cuándo volveré a ver a mi hermano. Todo eso está bien para ti que eres monje, pero para mí quizás sea diferente".

Y pienso en lo que diría mi hermano si me viese en este corral, propietario de dos hermosos camellos y de una encantadora kirghiz con pañuelo rojo alrededor de la cabeza. Y pienso en lo que diría mi padre si me viese llegar a Moscú a lomo de un camello, con otro que llevara la preciosa muchacha. Y pienso en muchas otras cosas. Luego despierto a Arim Hai dándole unos golpes en la espalda, y le digo: Bebamos más.

Y Arim Hai trae tres botellas de coñac, muy viejo, muy polvoriento, tres botellas que un coronel francés dejó a su padre muchos años atrás. Y nos sentamos en el corral. Charlamos, y las hadas nos cantan lindos cantos, y bebemos más de ese coñac... y nos quedamos toda la noche, y Arim Hai me cuenta muchas historias. Algún día se las he de contar a ustedes. Ahora no las necesitaba, pero ahí están para que haga algo con ellas. No sé qué hacer. Y miro a la muchacha... Ella me sonríe, y el sol que muere ya sobre Astrakán brilla en su cabeza. Y recuerdo todas esas mujeres con para brillante que se miraban en el espejo, aquella noche, fuera del monasterio de Terek. Y pienso para mí: ¡tú, pedazo de imbécil, has bebido el vino del kirghiz, has comido sus alimentos, has fumado su tabaco, has tomado su té, te has aprovechado de su hospitalidad, y no has sabido hacerle un regalo que no te trajera dos camellos, un fardo de pasto y una muchacha con la cual no sabes qué has de hacer! ¡La verdad es que eres un imbécil!

Pero me parece—me digo—que es conveniente que beba un poco más y es posible que pueda entonces ver con más claridad qué es lo que debo hacer. Y pienso en lo que me dijo mi hermano el monje, cuando abandonaba el monasterio: "Sergio Ivanovitch, te vas. Es posible que no te vuelva a ver. Ten cuidado de tí mismo. Eres impulsivo. Te gustan las mujeres, pero eres un intelectual. Trata de tener que hacer lo menos posible con ellas. Que Dios sea contigo". Y recuerdo que reí y contesté a mi hermano: "

blicas. Y para apreciarlo mejor, debe tenerse en cuenta que si bien la exportación de ese año fué superior a la de 1921, la importación, que constituye la más importante base impositiva, tuvo una disminución considerable que alcanzó alrededor de 3.000.000 de pesos oro, y los impuestos internos no pudieron tampoco en 1922, por motivo de la contienda, ser percibidos con la misma regularidad que el año anterior. A pesar de las condiciones desfavorables, las rentas públicas, que en 1921 fueron de 594.000 pesos oro y 82.000.000 papel, alcanzaron en 1922 a 724.000 pesos oro y 75.000.000 papel, que, reducidos a esta moneda, dan una cifra favorable al último ejercicio. Entretanto, las recaudaciones aduaneras de 1921 fueron de 700.000 pesos oro menos que las de 1920, y las de este año alrededor de 400.000 pesos oro menos que las de 1919, habiendo alcanzado la disminución de la importación en ese año tan sólo 2.700.000 pesos oro.

Este rápido examen, que complementa el que iniciamos con análogo motivo en otra correspondencia, deja en claro que la situación económica y financiera del país, a raíz de la última revolución, no presenta los caracteres que estamos acostumbrados a escuchar. Los perjuicios materiales, derivados exclusivamente de la convulsión, no fueron de aquellos que hieren tan hondamente las energías de un país. Pero no cabe decir lo mismo de sus proyecciones morales y de sus posibles consecuencias en el proceso de la vida nacional. Si la liquidación de la contienda tuviera que manifestarse en montoneras interminables, es casi seguro que al presente año le aguardarían quebrantos mayores que al anterior. Si los partidos políticos, aleccionados por tantas experiencias, no resuelven medir sus fuerzas o cimentar su predominio en el terreno legal de las luchas democráticas, no hay duda que las alarmas del pesimismo tendrían sobrado fundamento. Tales hechos se relacionan con otro aspecto importante de las opiniones corrientes que hemos de examinar oportunamente.

LA POLITICA RURALISTA

(Especial para LA PRENSA)

Montevideo, marzo 1923

Ya ha celebrado fraternalmente y con acabada unidad de miras su séptimo congreso la institución que se conoce por "Federación Rural del Uruguay". En sus sesiones, cuyo escenario fuera la pintoresca ciudad interior de Trinidad, dilucidáronse con sinceridad encomiable los graves tropiezos que encuentra desde la terminación de la guerra el gremio antiguo y laborioso de los ganaderos.

Ha sido éste, si así puede llamársele, un Congreso proteccionista, una junta de poderosos y modestos hombres de campo (pues la democracia campesina del Uruguay es una gran verdad) convocada con el propósito único y fundamentalísimo de defenderse contra los mil y un factores de empobrecimiento de la clase.

Desde el discurso del vicepresidente, que sustituyó en el protocolo al presidente, imposibilitado de concurrir a la inauguración, hasta las conclusiones finalizantes de las reuniones, y, por de contado, el ambiente mismo de la respetable asamblea, todo ello respiraba un aire de reserva, de incontenida actitud defensiva y resistente a toda válvula de libertad fuera de los intereses del gremio.

Pero el Congreso ha estado muy lejos de contar entre los motivos de la precaria situación de sus mandantes y componentes (me refiero a la masa) dos que hubiera sido, tal vez, muy adecuado enunciar bien alto: 1) En cuanto a la política rural ganadera, la hegemonía de los frigoríficos extranjeros por culpa única y exclusiva de los mismos "estancieros", cuya codicia, cumpliendo el refrán, rompiera el saco apenas se les ofertaron aquellos dorados precios por sus reses que nunca volverán; y 2) En cuanto dice relación con la conducta general de los mismos estancieros durante la guerra mundial, la explosión más singular que se haya visto del afán de lujo, donde se cumplió, asimismo, otra antigua sentencia sobre que del lujo va una senda recta hacia la ruina y la decadencia inevitable no de los individuos solos, sino de las sociedades de que forman parte.

En efecto, parece hora quizá de que digamos estas rotundas verdades a nuestros hombres de campo, tan ingenuos como tesoneros y cuya vanidad, acrepentada por los exagerados precios de sus lanas durante el trienio 1915-1918, se desbordó en nuestra capital como si hubiéramos vendido el propio vellocino de oro y no los vellones de unos carneros que nosotros mismos, mediante la ejemplar imprevisión que dejo detallada, pagaríamos con lágrimas desde el armisticio. Así se dió el fenómeno extravagante de que la paz de 1918, providencial y todo como sabemos, no hizo salir de sus labios una palabra de alivio, sino, al contrario, una mueca de profundo disgusto. "Todo bicho que caminaba" iba derechamente a los puertos de embarque, fuesen sus condiciones las que fuesen, seguros como estaban sus expedidores de que en Europa se llegaría, andando el tiempo y la guerra, a comerse los niños crudos.

El desastre de la post guerra (en el Uruguay, tendiendo a llevar los precios de los productos pecuarios a un nivel más racional sobre el eje de las cotizaciones de 1913, ocasionó la bancarrota literal de centenares de nuestros ganaderos, cuya vida de disipación y derroche diario constituía, aun en los momentos de afluencia de oro al país, una imprudencia de consecuencias temibles.

En medio de esta situación tan comprometida, el "trust" norteamericano de establecimientos frigoríficos apretó el dogal que suavemente había ido enroscando al cuello de nuestra industria capital, y entonces las lamentaciones han tocado la más alta tesitura y los remedios, por fantásticos que parezcan, se juzgan suaves y flojos para impedir la ejecución mortal que se acerca. Lo peor es que los propios estancieros cedieron voluntariamente el terreno, y ahora es el llorar y el crujir de dientes. Combinados estos acontecimientos poco laudables con la lucha interna en el gremio engendrada por la situación bastante comprometida de los arrendamientos rurales, se nos presenta un cuadro general de gravedad desconsoladora.

¿Qué hacer en esta apurada emergencia? De ahí las reuniones, las asambleas a que son invitados con mutua cortesía, en virtud de la solidaridad de intereses de fondo, uruguayos en Buenos Aires, argentinos en Montevideo; congresos, encuestas, editoriales periodísticos, tentativas parlamentarias, tal vez no maduradas...

Bien. Un país ganadero no puede dejar arruinarse esa su fuente primordial de riqueza pública y privada sin arruinarse él mismo. El Estado ha concurrido a remediar tales apuros. Sus leyes han protegido a los arrendatarios rurales y urbanos; sus Bancos han dado moratorias implícitas a sus inmensos deudores. Calcúlase que los Bancos de Montevideo tienen desde 1918 en nuestra campaña créditos contra los estancieros por valor no inferior a 35.000.000 de pesos oro. Y si apremiaran a sus tambaleantes prestatarios, éstos quebrarían irremisiblemente y el desastre sería común y general.

La Federación Rural del Uruguay se halla compuesta, desde su fundación por la totalidad de los ganaderos de la república, ilustrados por aquellos de sus colegas destacados en la política, la banca, la industria, las profesiones liberales. Constituye un verdadero "fascismo" (haz) en cuyas redes caería fatalmente toda tentativa de agresión al gremio. La Federación dispone de una reserva en capital moral inapreciable e ingentísima. A sus decisiones responden como un eco mil voces de todos los sectores políticos, cosa inusitada en nuestro ambiente de preponderancia partidista hasta ayer no más, sus actos son coadyuvados con la más óptima buena voluntad por los distintos bandos que se reparten la opinión pública en cualquiera orientación pública o privada.

Se trata, como se ve de un cooperativismo ejemplar, de una suerte de masonería que ha acercado prodigiosamente fuerzas hasta ayer antagónicas, diluyendo fronteras, volteando las más poderosas barreras en aras de dos sentimientos naturales y de base perfectamente justa y aceptable: el espíritu de empresa ruralista y el espíritu de propia conservación. Poderosos financistas plegados al gremio de los hombres de campo rigen y orientan las cuestiones que sobre ese grave tópico son puestas en la orden del día de sus juntas, competentes abogados arbitran y sortean las dificultades para hacer más sedante la marcha de la institución, hombres prácticos de una idoneidad campestre extraordinaria y fecunda contraponen su empirismo al entusiasmo a veces teórico de los ruralistas de afición; y, por último, una muchedumbre de comerciantes, importadores, agentes, propagandistas, etcétera, se desparraman en el cuerpo social del país y han conquistado para la Federación adhesión de cuanto elemento productor hallan a su paso, no escapando nadie a sus tenaces pesquisas.

La Federación Rural ha tenido en la liberación política del Uruguay un papel tan útil como poco divulgado en el extremo de nuestro país. Suelen los observadores americanos atribuir a tal o cual partido la conquista de las realidades políticas que hoy imperan y hacen vivible nuestra democracia, pero tal vez ignoran cuál fué el martillo poderosísimo y tenaz que en la fragua de los entusiasmos populares de la campaña oriental batió sin piedad el duro hierro de nuestra indiferencia, constituyendo de los gauchos y chacareros la adopción de una actitud resuelta y activa en vísperas de la reforma constitucional.

El memorable episodio del 30 de julio de 1916, en que la nación en masa y representada más que nunca entonces por un electorado vibrante e ilustrado venció plenariamente las esperanzas prepotentes de un gobierno de círculo sectario, tuvo en la Federación Rural un artesano lleno de eficacia y de serenidad.

Los emisarios de ella recorrieron nuestros campos en misión de redención política y debieron vencer la resignada pasividad de nuestras clases rurales, que veían desencadenarse con ojos estúpidos una era de intolerancia inaudita.

Tonificar el ánimo de aquellas gentes asustadas, infundirles la confianza en la inviolabilidad del voto secreto arrancado por los representantes populares, unir en el espíritu distraído del paisano la visión de una cosecha y una zafra promisoras al triunfo electoral de la voluntad nacional comprimida por todos los atentados al pudor cívico, fué la empresa de esta inclita Federación.

No en vano ciertos círculos no le perdonan su hazaña del 30 de julio, y el encono revardece periódicamente en mal contenidos saetazos. Ahora, esa su misión está cumplida. Otras solidaridades han reclamado, desde aquel día, su impulso corporativo, y hela aquí convocando anualmente a los rurales a asambleas donde se mezclan democráticamente la toga del jurista con la chaqueta del capataz, el poncho de vicuña del "forrado" hacendado con el "tailleur" del jurado inglés.

Si la Federación careció de norma en cuanto a organizar los fabulosos "superavit" de las lanas durante la "guerra mundial", no pensemos en que haya sido por su culpa aquella lamentable imprevisión y falta de espíritu de ahorro en nuestros estancieros, sino en que, siendo recientemente salida de una agria lucha política donde había estado en todo momento del lado de las esperanzas populares y debiendo soportar la crisis interna a que se abocó el país, en medio a la reforma constitucional de 1917 y 1918 sus dirigentes carecieron de la cohesión necesaria para agruparse otra vez con fines cooperativos y de destino de las grandes ganancias, que, por otra parte resultaron cortadas de improviso con la brusca solución de la contienda en Europa.

Seis puntos fueron informados en el citado discurso del vicepresidente de la institución, doctor Carlos María Urioste, los jurados departamentales de arrendamientos rurales, los pasteros, la exportación de ganado en pie, las tarifas ferroviarias, la introducción de ganado de la Argentina y del Brasil y el proyecto de frigorífico nacional.

La elevación de los fletes ferroviarios indujo a la Federación a facilitar el trasporte por tierra a fin de contrastar aquéllos, en exceso elevados. El buen estado de los campos de pastoreo y su conveniente distribución y ordenación en cada departamento entra dentro del plan trazado por la Federación para aquellos fines.

Sobre la exportación del ganado uruguayo hacia los centros de consumo europeo, el señor Urioste hablando en nombre del consejo federal, dijo:

Los estudios y tentativas de la institución datan de varios años atrás, y si no se pudo abrir una corriente estable de negocios, ello se debió fundamentalmente a que mientras las exportaciones argentinas tuvieron libre entrada en Bélgica, absorbieron, en su totalidad, las bodegas disponibles. Pero la causa fundamental para la escasez de bodegas radica en el hecho de no ser Montevideo puerto terminal, así como también en los elevados derechos portuarios que en él rigen y la falta de comodidades para efectuar las operaciones de embarque.

Ahora bien, las exportaciones uruguayas han aumentado a Bélgica, pero los animales eran enviados en tales condiciones de precariedad sanitaria que tuvo más de una vez precisión y capitán del barco de arrojar su carga al mar... El Consejo Nacional de Administración, interviniendo en el asunto dispuso que se revisara escrupulosamente el ganado destinado a la exportación por los técnicos veterinarios.

El incidente últimamente promovido con ocasión de la medida de represalia adoptada por la policía sanitaria argentina en retribución de la cuarentena que se obliga a hacer a las ganados de Entre Ríos y Corrientes importados al Uruguay ha sido tomada en cuenta por el señor Urioste, y a él le dedica varias consideraciones de que tomo alguna.

Consultada la Federación varias veces por el ministerio de Industrias, tuvo ocasión de reiterar su opinión, ya manifestada otras veces de que al país no le conviene tener sus fronteras abiertas a la entrada de procedencias limítrofes. La política proteccionista que la Federación sostiene en estos momentos está impuesta imperiosamente por muchas circunstancias. El país sufre hoy una verdadera crisis de superproducción, su recidísimo "stock" vacuno no tiene salida o la tiene en proporciones demasiado reducidas con relación a la existencia total.

Si se permite que las fábricas y saladeros del país traigan del exterior ganados para industrializar su carne se quita al producto nacional la válvula única que permite descongestionar, aunque en forma precaria, nuestro mercado. A este propósito conviene no olvidar otro hecho muy digno de atención, y es el que se refiere a la calidad de los ganados que de la Argentina se pretende exportar. Se trata, en efecto, de ganados inferiores procedentes de Entre Ríos y Corrientes, que por la condición especial del medio en que se producen son ofrecidos a bajo precio, resultando así un serio competidor que se introduce en el país, acentuando la desvalorización de nuestros productos.

Como el país no cuenta con la legislación protectora de sus industrias pecuarias, es preciso apelar a las medidas de índole sanitaria para realizar nuestra defensa económica.

El debatido problema de las tarifas ferroviarias fué tenido asimismo en cuenta por el informante oficial de la Federación, que dió los siguientes informes:

Encontrándose en Londres nuestro distinguido compatriota señor Leopoldo Hughes, la Federación Rural le confió la misión de entrevistarse con el directorio del ferrocarril en Londres, a fin de que le trasmitiera el clamor que levantaba el alza de las tarifas en el país en momentos en que la industria primordial atraviesa por una de las crisis más agudas, y a tal efecto le remitió al señor Hughes una serie de datos que obraban en las carpetas de la Federación, y que habían de servirle para apoyar su petitorio. Fué esta una nueva gestión infructuosa; el directorio ofreció a nuestro enviado los comprobantes en que apoyaba su negativa y aun la posibilidad de un nuevo aumento en los fletes.

Pienso dedicar al proyecto de frigorífico nacional un estudio algo detenido, y así, dejo para dentro de breves días los copiosos informes que he reunido para ilustrar a la opinión ganadera argentina sobre lo que piensan aquí técnicos y publicistas. Ahora resumiré las conclusiones del VII Congreso de la Federación Rural de Trinidad, algunas de ellas de alta importancia social y cuyo comentario también me reservo para ocasión próxima.

Conclusiones de don Alejandro Victorica: que el proyecto sobre división de la tierra e intensificación de la producción pase a estudio de las sociedades rurales antes de recibir el fogueo legislativo; del mismo: que en el presupuesto general de gastos deben introducirse serias economías, de los señores C. M. Urioste y Carlos Fonseca: que deben dictarse leyes protectoras de la industria de la carne mediante el fomento de los frigoríficos nacionales con acciones de los ganaderos del país; del doctor P. M. Mariescurrena, que deben crearse cooperativas regionales y fomentarse el ideal federal en el ruralismo, del ingeniero Fonseca que debe ser objeto de un estudio inmediato de la Federación un proyecto que llegue a ser ley nacional sobre sarnífugos y garrapaticidas, vista la deficiencia notoria de la actual legislación.

El federalismo ruralista cunde. El actual ministro de Relaciones Exteriores, doctor Pedro Manini y Ríos, es uno de los más entusiastas iniciadores del movimiento, ha sido su presidente laborioso y se halla vinculado en todo instante a esa obra de progreso público y social.

¡Curiosa coincidencia de factores! El actual presidente de la República es un distinguido hombre de finanzas. Su presidencia del Banco Hipotecario (del Estado) le ha valido una reputación brillante y merecida. El ministro de Relaciones Exteriores es profesor de ciencia de las finanzas en la Facultad de Derecho y ya he subrayado su "ruralismo". Esperemos, en consecuencia, un gobierno eficaz y que, alejándose de las sobadas y baldías "solidaridades americanas", no pocas veces barniz de un fariseísmo político repudiable, pise en el terreno firme de la realidad, cumpliendo aquella máxima de gobierno tan apetecible mayormente en pueblos que van ascendiendo la montaña de la vida: menos política y más administración.

Mario Falcao Espalter

MAL GIMNASIO PARA NIÑOS

Su instalación en un anfiteatro

Hemos recibido una denuncia debidamente fundada, según la cual uno de los amplios salones de anatomía plástica de la Escuela de Medicina ha sido habilitado para gimnasio de niños afectados de lesiones baciloas o que padezcan deformaciones óseas, susceptibles de ser corregidas por cierta clase de ejercicios físicos combinados con tratamientos terapéuticos.

La sala así habilitada para tan extraños fines, comunica por una puerta con otros departamentos similares, en los que estudiantes de diversos cursos de medicina y odontología realizan trabajos prácticos de disección e investigaciones anatómicas, como otras semejantes de medicina operatoria, sobre cadáveres que, aun cuando están convenientemente inyectados, no por eso dejan de exhalar algunas emanaciones impropias para quienes se están curando de cualquier enfermedad y sobre todo si ésta se relaciona en algún modo con la tuberculosis, mal tan propicio a anidarse en las vías respiratorias.

Agrega la fundada denuncia, que en el actual gimnasio también se han realizado esos trabajos prácticos en cadáveres, y esto la agrava, indudablemente.

Por otra parte, durante algunas horas de la mañana y de la tarde en los patios, jardines y galerías contiguos al improvisado gimnasio, los estudiantes de medicina descansan y se recrean con sus delantales manchados con sangre de cadáver y a veces con otras impurezas, y que, si bien no inspiran repulsión a quienes están habituados por sus estudios y tareas a ese diario espectáculo, precisa es convenir que no hay derecho para presentarlo a los niños, los que en modo alguno pueden sustraerse al mismo, desde que las más de las veces esperan la entrada al gimnasio, mezclados con los alumnos de la Escuela de Medicina.

No es necesario ahondar en el asunto, para comprender que la habilitación de un anfiteatro para gimnasio de niños, cuando está rodeado de otros en plena actividad, es una medida a todas luces extemporánea e inusitada, que nada podrá justificar y ni siquiera atenuar.

Las autoridades superiores de la Facultad de Medicina, sea el decano o el consejo directivo, deben tomar en consideración aquel asunto y disponer que para los niños de referencia, se busque otro lugar más adecuado y, sobre todo, menos triste y más distante de la Morgue también allí enclavada en medio de las salas de disección.

EXCURSION PRESIDENCIAL

Visita a la estancia Tatay

Ayer a las 9, en momentos en que se descargaba con violencia la lluvia, el Presidente de la República, en compañía de su señora esposa y de algunas personas de su amistad, partió de la estación Chacarita del ferrocarril Lacroze, con destino a Carmen de Areco, donde se proponía visitar la estancia Tatay.

Formaban parte también de la comitiva, el Ministro de Agricultura, doctor Le Bretón, el señor Samuel H. Pearson, presidente de la sociedad propietaria del establecimiento, objeto de la visita, y algunos otros que iban con sus respectivas esposas.

La visita dejó satisfechos a los viajeros, quienes pudieron percatarse de los adelantos alcanzados por la industria lechera entre nosotros.

—

Con motivo de este paseo nuestro corresponsal en Carmen de Areco nos trasmitió ayer la información siguiente:

Carmen de Areco, marzo 31 (por telégrafo). En un tren especial llegó hoy a la estancia Tatay el Presidente, doctor Alvear. Acompañan al Presidente, el doctor Luis Rocca, señor Samuel Hale Pearson y señorita Isabel Pearson Quintana, el Intendente Municipal, doctor Carlos Noel, y señora, el Ministro de Agricultura doctor Le Bretón y señora, señor Norberto Láinez y señora y el señor Martín Alzaga y señora. El Presidente regresará esta noche.

EN LA PENITENCIARIA NACIONAL

Trabajo e instrucción de reclusos

Ayer nos ocupamos de algunos de los diversos aspectos que presentan los procedimientos puestos en práctica por la dirección de la Penitenciaría Nacional, con el propósito de hacer notar la relajación de la disciplina que se advierte en la casa y la necesidad de resolver el estado actual en que ésta se halla, previas las investigaciones correspondientes. Y hoy diremos que donde se advierte con más serios caracteres la ausencia de regímenes disciplinarios es en lo que atañe al trabajo de los penados. Este que debió ser la preocupación esencial de la dirección, ha quedado desnaturalizado, porque no se exige que el recluído desarrolle eficazmente sus aptitudes y se permite que en las horas de los mismos talleres que debían estar destinadas a la labor. Por otra parte los penados cambian continuamente de taller a solicitud propia, no que contraría a regla de que la elección de trabajo debe quedar reservada a la dirección de la casa y que ésta debe fijar en el taller, de acuerdo con las aptitudes instrucción y condición del preso y en vista a un amplio criterio de regeneración de éste.

La investigación que anotamos recomendó debería averiguar y comparar los resultados del trabajo actual, taller por taller con los del que se realizaba en épocas anteriores (teniendo en cuenta el número de penados en cada época) que se contemple y dedicir de ello si se cumple con los preceptos sobre trabajo obligatorio que establece el nuevo Código Penal.

También es asunto de especial importancia el relativo a la instrucción que debe ser suministrada a los reclusos. De los informes que tenemos resulta que no es obligatoria, como debería serlo, y tal irregularidad origina protestas de uno de los maestros normales que desempeñó el cargo en la casa.

Esa instrucción debe ir acompañada con disertaciones y exhibiciones cinematográficas que tendrían a la finalidad regeneradora ya aludida y desterrarían todo motivo de excitación de los instintos del penado. Dentro de este criterio resultaría inexplicables en un establecimiento carcelario las películas de índole distinta a ésta y, por el contrario, son recomendables las audiciones musicales de carácter instructivo como las que se han realizado y se realizan en la casa y los programas deben merecer una atenta discreción para no caer en motivos ajenos a los fines que deben perseguirse.

LA INMIGRACION EN LA ARGENTINA

COMO LLEGAN LOS NUEVOS TRABAJADORES

DILIGENCIAS PREVIAS AL HOSPEDAJE -- FORMA EN QUE SON TRATADOS LOS ACOGIDOS

DEFICIENCIAS EN LA COMIDA --- EL PAN

DEFECTOS DE CLASIFICACION Y OTROS DETALLES

Hemos realizado una visita al Hotel de Inmigrantes, con objeto de observar la forma en que vienen, son recibidos, tratados y colocados los centenares de trabajadores que llegan constantemente a nuestro puerto desde diversas naciones europeas, y hemos podido comprobar que, si por una parte es evidente el propósito de acogerlos en la mejor forma posible, por otra es indiscutible que aun hay mucho que hacer para mejorar el sistema de incorporación que se practica actualmente.

Los trámites previos de desembarco, son buenos, pero no así los que se imponen después al inmigrante.

En efecto, apenas llega un vapor, varios visitadores se trasladan a bordo y allí anotan y clasifican, en una lista general de pasajeros, a los de tercera como viajeros simples, residentes antiguos o acogidos. De acuerdo con esta lista, sólo se da alojamiento, por cinco días, a los que vienen por primera vez. Los simples viajeros o residentes antiguos, carecen de este derecho. Los que son admitidos, pasan de la aduana al hotel, por una puerta reservada para ellos y allí previa verificación del equipaje, que se les guarda en un depósito especial dándoseles una tarjeta de recibo, se les hospeda inmediatamente. Las mujeres y los niños duermen en una parte y los hombres en otra. En cuanto a las comidas, se les sirve el desayuno, el almuerzo y la cena en forma fuera de toda duda, deficiente.

Sobre este punto hay que advertir que los depósitos están bien provistos de víveres de buena calidad, como arroz, fideos, porotos, lentejas, azúcar, yerba, etcétera; pero estos víveres una vez cocidos, resultan insulsos y tienen que ser por fuerza, ingeridos para la nutrición, por falta de la sazón necesaria. Sea por la carencia de personal el cual nos ha parecido escaso sea por la forma en que se efectúa el cocimiento lo cierto es que los inmigrantes se quejan de la comida con razón indiscutible. Además, dicen que, aparte de dárseles sustancias simplemente hervidas a veces el alimento es muy salado y otras veces muy desabrido, lo extremo de que nunca está en su punto. También hemos notado que los peones no efectúan la distribución con buen criterio, pues al servir un plato de "guiso", por ejemplo, en que hay carne, patatas y porotos, a unos les sirven patatas, a otros porotos y a otros carne solamente. Esto se debe, sin duda, al apremio con que hacen tales distribuciones. En cuanto al pan, a pesar de habérsenos informado que se remite a la Penitenciaría la mejor harina para su fabricación hemos advertido que es ordinario y muy pesado. A las personas mayores se les da un pan, cuyo peso se nos ha dicho, que es de 120 a 150 gramos a los niños medio pan. Hemos visto estas cosas en otra, en cuanto a las comidas, se les sirve el desayuno, el almuerzo y la cena en forma fuera de toda duda, deficiente.

Sobre este punto hay que advertir que los depósitos están bien provistos de víveres de buena calidad, como arroz, fideos, porotos, lentejas, azúcar, yerba, etcétera; pero estos víveres una vez cocidos, resultan insulsos y tienen que ser por fuerza, ingeridos para la nutrición, por falta de la sazón necesaria. Sea por la carencia de personal el cual nos ha parecido escaso sea por la forma en que se efectúa el cocimiento lo cierto es que los inmigrantes se quejan de la comida con razón indiscutible. Además, dicen que, aparte de dárseles sustancias simplemente hervidas a veces el alimento es muy salado y otras veces muy desabrido, lo extremo de que nunca está en su punto. También hemos notado que los peones no efectúan la distribución con buen criterio, pues al servir un plato de "guiso", por ejemplo, en que hay carne, patatas y porotos, a unos les sirven patatas, a otros porotos y a otros carne solamente. Esto se debe, sin duda, al apremio con que hacen tales distribuciones. En cuanto al pan, a pesar de habérsenos informado que se remite a la Penitenciaría la mejor harina para su fabricación hemos advertido que es ordinario y muy pesado. A las personas mayores se les da un pan, cuyo peso se nos ha dicho, que es de 120 a 150 gramos a los niños medio pan. Hemos visto estas cosas en otra, en cuanto a las comidas, se les sirve el desayuno, el almuerzo y la cena en forma fuera de toda duda, deficiente.

En general, y visto la buena calidad de los víveres, y como que con una mejor preparación, y distribución, puede aprovecharse mucho más en la alimentación, puede hacerse muy bien a los inmigrantes, sin aumentar el costo en la ración diaria. Debe tenerse también en cuenta, que cuanto mejor se trate a estos huéspedes mayor será la propaganda que ellos harán entre sus paisanos para que vengan al país.

Gran parte de aquéllos emigrantes llamados por parientes o amigos que han iniciado su labor con fortuna en la República y que se encuentran distribuídos en las distintas provincias. Se les da a ellos el pasaje gratuitamente con ciertas garantías y averiguaciones previas, necesarias para tenerse la seguridad de que no pasarán de nuestro territorio a otro. El resto viene espontáneamente y se va a trabajar en la oficina de ocupaciones. Aquí se notan algunas fallas de consideración, pues en lugar de ser interrogados y clasificados por profesión u oficio, se espera que vayan a anotarse espontáneamente, con lo cual no puede saberse en forma, y rápidamente, la clase total de trabajadores que existe en el establecimiento. Conocemos el caso de una persona que necesitaba un quintero y a la cual se la llevó al comedor para buscarle uno apto para tal oficio, pues no había en las oficinas las anotaciones correspondientes. Atribuímos este defecto al hecho de no exigirse en el acto de la admisión la declaración del oficio o profesión respectivos y a la consiguiente clasificación de los mismos por orden de profesiones que es más simple y práctico.

En la última estada, cuando se procedía, se nos atendió y se nos facilitó todo lo pedido con los pedidos que existían, informándonos sobre horas de [illegible] pedidos, dejándonos [illegible] Además, la administración tiene [illegible] gasto, en el cual se determina [illegible] Este registro se lleva [illegible] procedimiento muy complicado, [illegible] tiene origen en la falta de papeletas, que será simplificado en [illegible] por la cédula de identidad que en adelante, directos del establecimiento [illegible] tener en forma todos los datos [illegible] antes a los inmigrantes.

En lo que respecta a los medios de conocer el destino que puede darse a cada inmigrante la repartición sólo se limita a atender los pedidos que efectúan los estancieros, chacareros, comerciantes e industriales, generalmente por carta. Como es sabido hasta la época de la guerra hubo comisionados en diversas ciudades del interior que efectuaban tales pedidos y ubicaban a estos trabajadores, pero fueron suprimidos en 1915 por razones de economía.

Decíamos, más arriba, que unos y otros llamados por sus parientes y amigos y añadiremos ahora que otros se hacen atraídos por leyendas referencias sobre la riqueza del suelo y la facilidad de prosperar en él, pues no hay una propaganda oficial organizada como la que existió hasta el año 1889, en que fué suprimida.

En el país funcionan algunas sociedades particulares de inmigrantes, como la suiza y la alemana, que se preocupan de buena ocupación a sus connacionales que llegan a nuestro país. Estas sociedades ayudan en la [illegible] inmigración, facilitando la salida de huéspedes con sus medios. En cambio, según hemos podido averiguar el Departamento Nacional del Trabajo no mantiene actualmente relación alguna combinada en este sentido con la dirección de Inmigración, y en cuanto a su cooperación es insignificante. Esto se atribuye a la diferencia de organización, pues mientras el Departamento del Trabajo se preocupa de investigar hechos ocurridos a los trabajadores, la dirección de Inmigración se preocupa de ubicarlos y colocarlos.

Creemos, sin embargo, que podría ser de suma utilidad y eficacia una acción combinada entre ambas reparticiones, sobre todo ahora que el movimiento inmigratorio ha tomado repentino impulso, como lo demuestra el hecho de haber excedido el número de brazos, en lo que va de este año, al doble del que llegó en el mismo período del año próximo pasado, y la circunstancia de presumirse, a mérito de los datos estadísticos que la relación del año en curso con el inmediato anterior será de 2 1/2 a 1.

1) En la dársena Norte, desembarco de inmigrantes. 2) Momentos después de desembarcar. 3 Depósito de equipajes del Hotel de inmigrantes; 4) En las galerías del hotel, al amparo de la luvia

EN LA ADUANA DE LA CAPITAL

Las operaciones de carga y descarga

SU DEFICIENTE REALIZACION

Interesantes declaraciones

Con el propósito de ampliar hoy esta información sobre las reclamaciones formuladas por el Centro de Navegación Trasatlántica ante el administrador de la Aduana con motivo de la lentitud con que se realizan en un tiempo a esta parte las operaciones portuarias de carga y descarga, entrevistamos al presidente de la entidad mencionada, señor Ernesto Maclean.

La situación de nuestro puerto nos dijo el señor Maclean es actualmente irregular. Desde hace tiempo está gravándose, en Buenos Aires de puerto lento, pero ahora su situación se ha agravado hasta el punto de que según opinión unánime de los agentes marítimos, nunca se ha hallado peor. Entre las razones el Centro de Navegación Trasatlántica que presidio envió una nota de reclamación al administrador de esa dependencia y ha pocos días le siguió por unanimidad una comisión, compuesta por los señores Nicol Adamson Philpott y yo, para que acudiera de nuevo al mencionado funcionario con el propósito de interesarlo en la solución de un problema que, más que a las compañías de navegación, afecta a la economía del país.

Las reclamaciones que expusimos en las dos oportunidades citadas se hallan ampliamente abonadas por una serie de cifras y datos, cuya nómina hicimos llegar también al administrador de la Aduana.

Entre el artículo 81 del reglamento del puerto establece que la descarga de mercaderías de aduana y otros análogos debe efectuarse a razón de 250 toneladas por buque como mínimo y de 400 toneladas si se trata de mercaderías generales, teniendo también puesto en movimiento simultáneo para descargar hasta 800 toneladas diarias, dichas operaciones al ancla pues ya en el dique la cantidad de 150 toneladas por día.

Esta notable desproporción tiene por causas en un sentir la desorganización de los depósitos portuarios, la escasez de peones y la lentitud con que la mayoría de ellos efectúa su trabajo. Los peones del puerto se hallan durante el día ocupados en la clasificación de las mercaderías en ayudar a los vistas de Aduana en el despacho de éstas y en descargar, por lo cual para la última de las operaciones citadas se cuenta con un contingente de operarios reducidos. Durante la noche, en cambio como no se despacha, se emplea mayor número de obreros en la descarga, por lo que no se advierte la lentitud señalada.

En lo que atañe, según mi opinión, que motivan la lentitud en el trabajo por [illegible] de la remuneración extraordinaria que los obreros cobran por sus jornales nocturnos. Está en la conveniencia de ellos, por tal razón, que la mayor parte del servicio portuario se efectúe durante la noche, pues en cuanto en este período las descargas adelantan [illegible] el costo de toneladas que en el día.

Una entidad que a veces llega a ser desesperante, ha obligado a muchos agentes marítimos a descargar las mercaderías de sus barcos al ancla para poder efectuar completamente las operaciones de [illegible] plazo acordado por la póliza de fletes. Pero este procedimiento irregular, debido a la frecuencia con que la necesidad ha hecho acudir a él, ha originado una escasez de lanchas tal que sospecho que próximamente se [illegible] con muchas dificultades para [illegible] carga.

En cuanto a las operaciones de carga, agregó el señor Maclean, e inconvenientes que no paralizan en la falta de espacio. En puesto puerto sólo el dique 4 y principalmente la dársena Norte tienen capacidad para recibir a buques de gran eslora y manga como los que actualmente la frecuentan. Esto ocasiona retardos en la recepción de los trasatlánticos y, por consiguiente en la iniciación de las operaciones de carga. A veces es menester amarrar un barco al costado de otro que ya se encuentra fondeado y comenzar a cargar por este mismo, lo que no siempre resulta posible aunque sumamente urgente, si tratase de mercaderías como bebidas de [illegible] no puede efectuarse a fardos de ahí cascos de sabor etcétera.

Es de lamentar finalmente que en el dique [illegible] de la dársena Norte no hay lugar para que un nuevo buque de los de gran tamaño intentara en alguno de los otros existentes amplios espacios desocupados. Es cierto, por cierto, no tienen la culpa las autoridades portuarias, pero conviene señalarlo a fin de que se adviertan claramente las necesidades, cada vez mayores, de la actual navegación trasatlántica.

En términos generales [illegible] expresó nuestro entrevistado —, y mi convencimiento es el del trasunto del de los componentes de la entidad que presido, que la organización administrativa del puerto es más deficiente y menos práctica después de la supresión que hizo el ex presidente Irigoyen poco después de asumir el gobierno, de la dirección correspondiente y de la comisión asesora. Actualmente el Poder Ejecutivo interviene en el movimiento portuario mediante cuatro de sus ministerios, lo que resta unidad a su acción fiscalizadora. Me parece que la restauración de la dirección del puerto antigua facilitaría en no escasa medida la solución de muchas de las irregularidades señaladas.

El administrador de la Aduana — expresó el presidente del Centro de Navegación Trasatlántica — se halla atentamente a nuestras reclamaciones y promete adoptar las medidas necesarias a fin de perfeccionar los servicios portuarios. Nos hemos apresurado a acudir nuevamente a él más vez que tuvimos motivo de quejas por irregularidades. Este centro subsidiario es en mi sentir, una necesidad imperiosa pues, repito, la mala fama que se está creando el puerto de Buenos Aires afecta principalmente a los intereses del país y amenaza producir una situación sobremanera complicada. La opinión de los agentes marítimos repercutirá en el extranjero, pues se que varios corresponsales de revistas de tal carácter, inglesas y francesas, se han ocupado extensamente de la deficiencia de los servicios portuarios en Buenos Aires.

BOLETIN TELEGRAFICO DEL EXTERIOR — SERVICIO MUNDIAL EXCLUSIVO PARA

LA ACCION FRANCO-BELGA EN LA ZONA DEL RUHR

CHOQUE SANGRIENTO ENTRE FRANCESES Y OBREROS EN LAS FABRICAS KRUPP

IMPORTANCIA QUE REVISTE EL INCIDENTE — EFERVESCENCIA EN BERLIN

SITUACION EN ALEMANIA — MENSAJE PASCUAL DEL CANCILLER

SE DESAUTORIZA EL RUMOR DE UNA INTERVENCION DEL PAPA

LOS FERROVIARIOS ALEMANES — ORDEN DEL GOBIERNO DEL REICH

EN LA ZONA OCUPADA

BERLIN, marzo 31 (United) — Comunican de Mannheim que los franceses han ocupado los talleres de la compañía "Benz" y la escuela "Hilda", que forma parte del orfelinato evangélico.

BERLIN, marzo 31 (United) — El diario "Frankfurter Zeitung" anuncia que chocaron cerca de Gerolstein dos trenes manejados por los franceses, resultando 11 muertos, entre ellos 6 alemanes.

BERLIN, marzo 31 (United) — Telegrafian de Mannheim que los franceses pretenden haber descubierto en las fábricas "Benz" un nuevo tipo de super-submarino, pero en esta capital se declara que no existe tal tipo de embarcación.

LONDRES, marzo 31 (Havas) — Las autoridades inglesas de la zona ocupada han sido informadas de que el gobierno alemán no se opondrá ni directa ni indirectamente al acuerdo Godley, sobre los ferrocarriles británicos de la zona ocupada, estimando que todo obstáculo para la ejecución de dicho acuerdo ha desaparecido.

BERLIN, marzo 31 (United) — Las autoridades francesas han expulsado del territorio del Ruhr al general alemán von Mudra.

GELSENKIRCHE, marzo 31 (United) -En los puestos franceses sobre el Rhin, en el canal de Herne, resultó herido mortalmente un marino francés que tripulaba un bote y no hizo alto

EN ALEMANIA

(Especial para LA PRENSA)

BERLIN, marzo 31 — El pueblo alemán está celebrando las fiestas de Pascuas con la firme convicción de que los sucesos del Ruhr han aumentado el prestigio de Alemania en el extranjero, al mismo tiempo que consolidado la situación en el interior y mejorado el estado moral del pueblo.

Han desaparecido los rumores de intentonas y se han desvanecido los peligros de conflictos partidistas, especialmente desde que el gobierno de Prusia aprobó las medidas adoptadas por el ministro del interior, señor Severing

A pesar del escaso éxito que tuvo el empréstito interno, el gobierno continúa prestando su apoyo a la consolidación del marco y sigue esforzándose por reducir los precios de los artículos de primera necesidad. El éxito de su empeño depende del desenlace de la acción en el Ruhr.

Ha desaparecido por el momento la posibilidad de una intervención para conjurar la actual crisis, porque ni Francia ni Alemania quieren dar el primer paso en el sentido indicado. Existe un contraste absoluto e irreconciliable en las premisas respectivas de Alemania y de Francia con respecto a las negociaciones, mientras la Gran Bretaña y los Estados Unidos persisten en su papel de espectadores desinteresados.

Existe el temor de que los franceses se retiren del Ruhr sólo después de haber agotado por completo los recursos de la región.

Alemania sabe perfectamente que no le queda por perder sino el honor, y está decidida a defenderlo.

FELIX BAGET.

BERLIN, marzo 31 (United) — De Bingen se comunica que se ha arrestado a varios individuos acusados de traición, por habérseles sorprendido facilitando el espionaje de los franceses, dándoles a conocer la situación del ejército acantonado en Konstanz.

BERLIN, marzo 31 (United) — El canciller Cuno, desde su lecho de enfermo ha dado el siguiente mensaje de Pascua:

Todos deseábamos celebrar esta fiesta Pascual después de las tristezas del crudo invierno, pacífica y libremente. El mismo deseo existía en otras tierras.

Contrariamente a este deseo, las cosas han marchado de otra manera; estamos manteniendo una defensa difícil, que debemos a esta generación y a la futura, a nuestros hijos y a la tierra en que hemos nacido.

En el Ruhr, en el Rhin y en todas partes estamos deseando construir en paz y libertad lo que la guerra destruyó.

Creemos en la victoria del derecho y de la vida, con toda la fuerza de la fe pascual de un profundo cristiano

LONDRES, marzo 31 (Havas) — El representante de la agencia Reuter en Berlín, anuncia que el presidente Ebert es esperado en breve en la región de Ruhr, para encontrarse, en territorio ocupado, con los representantes de la Unión de los estudiantes republicanos.

EN LAS FABRICAS KRUPP

BERLIN, marzo 31 (United) — Un despacho de Essen recibido por el "Lokalanzeiger" anuncia que se produjo un choque sangriento entre franceses y obreros de las fábricas Krupp

Los primeros intentaron confiscar los automóviles de las fábricas, y como los obreros resistieron, hicieron fuego sobre ellos causándoles siete muertos y veinte heridos

BERLIN, marzo 31 (United)—Nuevas informaciones recibidas de Essen indican que cuando se presentaron en las fábricas de Krupp soldados franceses con el propósito de confiscar los automóviles, sonaron las sirenas y los obreros salieron al encuentro de los franceses y declararon que no permitirían la confiscación. Los franceses emplazaron varias ametralladoras e hicieron fuego, Resultaron siete obreros muertos y veinte heridos.

Después de ese choque la muchedumbre atacó a dos automóviles franceses y maltrataron a un oficial que iba en uno de ellos.

Según la versión alemana, los soldados franceses que se encontraban en el "garage" se negaron a retirarse mientras no hubieren llegado sus oficiales

El consejo de obreros de las fábricas se comprometió a obtener que se retirara la muchedumbre que se había aglomerado frente a la fábrica; pero sea que la gente no se dispersó con la rapidez deseada o que se haya arrojado un bastón a los franceses, éstos empezaron a hacer fuego con sus ametralladoras

BERLIN, marzo 31 (United)—Las últimas noticias recibidas de Essen dicen que el número de obreros muertos por los franceses en las fábricas de Krupp alcanza solamente a cinco

PARIS, marzo 31 (United)—Según la versión francesa del incidente de Essen, once soldados se presentaron en las fábricas de Krupp con el propósito de confiscar automóviles En seguida sonaron las sirenas y los obreros del establecimiento se aglomeraron y apedrearon a los franceses. Estos se refugiaron en el "garage", pero los obreros dirigieron sobre ellos una manguera con vapor caliente. Los soldados hicieron fuego y causaron cinco o seis muertos y treinta heridos.

Más tarde la muchedumbre atacó un automóvil en el que iban dos ingenieros franceses, los que resultaron heridos, uno de ellos gravemente. Sufrió también heridas graves el conductor del automóvil.

Reina gran efervescencia en Essen y se enviaron carros blindados y tanques a las fábricas de Krupp.

Las autoridades francesas se proponen castigar severamente a los culpables de la agresión a los soldados

BERLIN, marzo 31 (United) — Un mensaje recibido en el ministerio de Relaciones Exteriores, anuncia que en los sucesos ocurridos en Essen resultaron 11 muertos y 32 heridos.

PARIS, marzo 31 (United) — Una versión recibida en ésta, sobre los sucesos de Essen, dice que 5 ó 6 alemanes, obreros de las fábricas de Krupp, quedaron muertos y unos 30 heridos

BERLIN, marzo 31 (United) — El incidente ocurrido en Essen causó gran excitación en esta capital especialmente porque indica que los franceses se apartan de su anterior actitud, que se caracterizaba por la abstención de intervenir en las fábricas de Krupp

En efecto, hasta ahora se limitaban a utilizar la residencia de la familia Krupp para alojar en ella a sus generales

ACTITUD BELGA

BRUSELAS, marzo 31 (Havas) — Entrevistado el jefe del gabinete, señor Theunis, con referencia a la situación creada por la acción conjunta de Francia y Bélgica en la zona del Ruhr, declaró que ambas naciones están completamente de acuerdo en la necesidad de perseverar en el camino emprendido, pues se confía en el éxito final.

EL EMPRESTITO ALEMAN

LONDRES, marzo 31 (Havas) — "The Evening News" publica un artículo sobre el empréstito interno alemán en oro y dice que el fracaso ha sido debido a que los industriales alemanes se negaron a prestar dinero a su gobierno, pues, según el diario "no le tienen confianza, debido a que engañó demasiado bien a los aliados. No obstante, continúa, los alemanes son ricos y Francia será pagada".

Termina recordando que fué confiscada hasta ahora la suma de 10.400 millones de francos, como pago de reparaciones.

LA ACCION DEL VATICANO

ROMA, marzo 31 (United) — En los círculos del Vaticano se declara que las noticias procedentes de París anunciando la intervención del papa en la cuestión del Ruhr carecen por completo de fundamento

ROMA, marzo 31 (Havas) — Desde hace varios días circula el rumor de que el papa tenía el propósito, con motivo de las fiestas de Pascua, de publicar una encíclica ofreciendo su mediación en el problema del Ruhr

Tal información ha sido desautorizada categóricamente y se agrega que la Santa Sede no se mezclará en la cuestión, en vista de la rotunda manifestación del gobierno francés de que no aceptará, ni intervención ni negociaciones que no sean iniciadas directamente por Alemania.

ROMA, marzo 31 (United) — Los diarios adictos al Vaticano insisten en que no tiene fundamento la información respecto a una próxima encíclica pontificia sobre los asuntos del Ruhr.

Agregan los mismos diarios que la misión confiada a monseñor Testa está inspirada puramente en razones humanitarias. El pontífice, probablemente, intervendrá con el solo objeto de mitigar los sufrimientos de las poblaciones alemanas.

COLONIA, marzo 31 (Havas) — El representante de S. S. el Papa, se entrevistó hoy con los generales Degoutte y Tirard

MISION RUSA EN EL RUHR

RIGA, marzo 31 (Havas)—Las últimas informaciones recibidas en ésta permiten asegurar que el comité ejecutivo del congreso de los soviets, aprobó la proposición de uno de sus miembros para el envío a la zona ocupada del Ruhr de delegaciones de obreros de Moscú y de Petrogrado

LOS SOCIALISTAS

BRUSELAS, marzo 31 (United)—Se inauguró el congreso belga socialista anual al que asisten varios centenares de delegados

El programa incluye la discusión de la ocupación del Ruhr.

SOCORROS RUSOS

BERLIN, marzo 31 (Havas) — Despachos procedentes de Hamburgo anuncian que han llegado a ese puerto, procedentes de Riga, 1400 toneladas de cereales, destinadas a la población de la cuenca del Ruhr.

Ese envío forma parte de las 10 000 toneladas que, destinadas a la misma zona, deben llegar procedentes de los puertos de Rusia

SITUACION DE LOS FERROVIARIOS

BERLIN, marzo 31 (United) — El ministerio de Trasportes, contestando a la proclama del general Degouttes, según la cual los obreros ferroviarios alemanes deben volver al trabajo, pues en caso contrario serán expulsados del territorio ocupado por los franceses, ha dado a la publicidad un comunicado, recordando a los ferroviarios que se hallan únicamente bajo las órdenes del gobierno de Berlín y que corren el riesgo de ser procesados en caso de que cedan a las amenazas francesas.

VARIAS

(Especial para LA PRENSA)

PARIS, marzo 31 — Se anuncia que M. Aristides Briand, ex presidente del consejo de ministros, pronunciará en breve un discurso político, el cual versará sobre acontecimientos de actualidad y especialmente sobre la política franco-belga en la cuenca del Ruhr.

ROMA, marzo 31 (United) — En los círculos diplomáticos se desautoriza una información de Londres, según la cual se daba a comprender la próxima intervención de Italia en el Ruhr

LA CUESTION DE LAS REPARACIONES

ARTICULO DEL LABORISTA BRITANICO Mr. SNOWDEN

CRITICA DE LOS PROPOSITOS DE FRANCIA

DESTRUCCION DE LA VIDA ECONOMICA ALEMANA

LONDRES, marzo 31 (United) — Mr. Snowden, uno de los jefes laboristas de la Cámara de los Comunes ha escrito especialmente para la United Press el artículo que se inserta a continuación Mr. Snowden formó parte de la comisión de laboristas británicos que fué recientemente a París para estudiar con los franceses la cuestión del Ruhr.

Dice el artículo:

Sean cualesquiera las opiniones sobre los remedios para resolver la situación en el Ruhr, no cabe duda de que hay una opinión sobre el hecho de que el estado del mundo es grave y peligroso

Nunca, desde el estallido de la guerra mundial, me he sentido tan deprimido y tan desesperanzado como durante las últimas semanas

Estábamos sostenidos durante las ansiedades de la guerra con la fe de que los pueblos y los gobiernos de las naciones beligerantes aprenderían con la experiencia de los sufrimientos y sacrificios que habían soportado, y que concentrarían sus esfuerzos por medio de una unidad de acción, para reconstruir el mundo sobre las bases de una paz justa y permanente.

Desgraciadamente, esa esperanza no se ha realizado El estado de Europa hoy es de más agresivo militarismo, odios y pasiones internacionales que en el año 1914.

Ha llegado el momento de hablar claro. No soy de los que creen en el grito de "paz" cuando no hay paz; que pretenden amistad cuando la amistad no existe Deseo que se entienda que cuando hablo de Francia en este artículo, no hablo de la nación, ni tampoco del pueblo de Francia, sino del militarismo de los jefes franceses y de su política

Tengo, y lo tiene cada uno de los miembros del partido laborista británico, el más profundo respeto por el pueblo de Francia, y deseo mantener la colaboración con él

Será para Francia un día feliz aquel en que arroje lejos a dominación de sus jefes militaristas y se una a los pueblos de las demás naciones de Europa en el gran trabajo de la pacificación y reconstrucción europea un trabajo al cual puede Francia aportar la más valiosa contribución

El mismo tratado de paz es una de las causas fundamentales de la situación. El gran crimen que fué cometido en París hace cuatro años fué el fracaso de los estadistas europeos allí reunidos para realizar el más grande acto que jamás ha tenido un hombre la oportunidad de hacer

Fracasaron. Nos dieron una paz que fué una violación de cada una de las condiciones del armisticio no la paz de paz que había sido prometida cuando llegó la victoria aliada

Una de las condiciones prometidas después del armisticio fué que las poblaciones no serían discutidas como si se tratara de ganado Sin embargo, el tratado con Alemania robó 20 000 000 de la población de Europa de esa nacionalidad y la colocó bajo un gobierno aliado.

Sus previsiones económicas destruyeron el resorte principal de la vida económica de Europa. Impuso condiciones de pago de reparaciones que es imposible completamente a Alemania cumplir

El tratado deliberadamente deja abierta la cuestión del importe de la indemnización o reparaciones que debe ser pagado. Si el importe hubiera sido fijado definitivamente, y hubiera sido tal que Alemania hubiera podido pagar dentro de su capacidad, habría alentado a Alemania en la dirección de su esfuerzo para la reconstrucción económica

Durante los años trascurridos después de la guerra la no fijación del importe que a Alemania pueda pedírsele ha sido desastrosa y ha anulado los esfuerzos que Alemania pueda podido hacer de otra manera para su reconstrucción económica

A pesar de esto ¿qué ha pagado Alemania"

Ha entregado sus colonias

Ha entregado la mayor parte de su flota mercante

Su flota de guerra se encuentra en el fondo del mar

Ha entregado los campos carboníferos del Sarre

Ha entregado los ricos yacimientos de hierro de la Lorena

La propiedad de los súbitos alemanes en los países aliados ha sido confiscada, cosa que jamás había sido hecha por ninguna potencia victoriosa

La quinta parte de su carbón ha sido llevado al exterior sin compensación La comisión misma de reparaciones estima que Alemania ha pagado en conjunto 2.250 000 000 de dólares

Respecto a la reciente declaración sobre delitos cometidos en la invasión del Ruhr, admiten los miembros de la comisión británica que se hayan producido tales faltas voluntariamente.

Me aventuro a exponer que la acción de Francia no es justificable ni bajo el tratado Una comisión de la Cámara Francesa a la que fué sometido el tratado original, informó que en el caso de faltas se debería establecer una acción común La información fué firmada por M. Barthou, el ex primer ministro de Francia

Yo no dudo que Francia hubiera deseado obtener las reparaciones, pero tiene también otras aspiraciones, y está fuera de duda qué clase de deseos son los suyos

El primer ministro británico los estableció recientemente

Dijo que cuando M Poincaré estuvo en Londres, quedó claramente en evidencia su pensamiento de que con reparaciones o sin ellas, con arreglo del problema de las reparaciones o sin él, Ilm a invadir el Ruhr La impresión de Mr Bonar Law está apoyada en las declaraciones hechas por el mismo Poincaré

Hablando después del fracaso de la conferencia final de París, dijo "El defecto más grande del plan británico está en que con él es posible la rápida restauración por parte de Alemania"

Este es el propósito que Francia persigue, y es una cosa común en la acción humana Perseguir dos lógicos y contradictorios propósitos, uno de ellos más fuerte

En el caso de Francia las reparaciones es el más débil y el más fuerte es la completa destrucción de la vida económica alemana y posteriormente su desmembramiento político

Los soldados aliados no murieron para destruir la vida económica de la Europa central. Murieron no con el odio de una nación en su corazón, sino con el odio a la guerra, y se sacrificaron con el pronóstico de que las futuras generaciones pudieran salvarse

Me doy cuenta de que la situación presente es difícil Sometiéndose a la dictadura de Francia como Gran Bretaña lo ha hecho durante los últimos cuatro años, hemos elevado a Francia a una posición de dominio militar de Europa En una situación difícil que requiere valor, pero creo que el problema no es insoluble

El partido laborista británico propone que el asunto sea sometido a la Liga de las Naciones, sino a una conferencia mundial, en la que espero que ...ño de los principales participantes sean los Estados Unidos de América del Norte

PROBLEMA DE ORIENTE

LA RESPUESTA ALIADA

Sobre las contraproposiciones turcas

CONSTANTINOPLA, marzo 31 (United)—Los altos comisionados aliados entregaron al representante kemalista en esta capital, Adnan bey, la contestación de dichos países a las contraproposiciones turcas para la conclusión de la paz en el Oriente.

ATENAS, marzo 31 (United) — El ministro de Relaciones Exteriores, señor Alexandris, partió para Monte Carlo, donde se entrevistará con el señor Venizelos para cambiar opiniones sobre las negociaciones de paz con Turquía.

WASHINGTON, marzo 31 (United) —El departamento de Marina desautoriza la versión de que se haya ordenado el retiro de los destructores norteamericanos que se encuentran en aguas turcas, declarando que no se tiene ese propósito por el momento.

ANGORA, marzo 31 (Havas) — La prensa de esta ciudad analizando las primeras informaciones recibidas sobre la respuesta de los aliados a las contraproposiciones turcas, opina que es inútil examinar tal respuesta, pues entraña un peligro de guerra.

sajeros al capitán de fragata Miraglia, director de los servicios aeronáuticos de la Armada, al señor Wiekershan, el mayor Bizzi y el teniente Ilari.

Una vez que descendieron el capitán Miraglia y el señor Wiekershan, los dos dirigibles emprendieron viaje de regreso a Ciampino.

LA SUPRESION DE TRIBUNALES

PROTESTAS EN MONDOVI

ROMA, marzo 31 (United) — La reforma radical que suprime muchos tribunales de la península comienza a provocar incidencias y manifestaciones de hostilidad.

Comunican de Mondovi que a raíz de la orden dictada por el ministerio de Justicia, de acuerdo con el decreto aprobado por el consejo de ministros, los abogados del distrito se han declarado en huelga. El senador Calleri se halla entre los huelguistas

NAUFRAGIO DE UN VAPOR

Tropas coloniales salvadas

ROMA, marzo 31 (United) — Telegrafian de Génova que el vapor "Levanzo", de 4 000 toneladas, encallado frente a Ethorett, a 100 millas de Port Sudan, se hundió mientras lo estaban poniendo a flote.

A las señales hechas acudió en auxilio el vapor belga "Baly" salvando a 300 hombres de tropas coloniales, que habían sido embarcados con destino a Masseta

También fué salvada la tripulación y una parte importante del cargamento.

ASESINATO DE UN VICECONSUL INGLES

(Especial para LA PRENSA)

ROMA, marzo 31 — Comunican de Nápoles que en las cercanías de la Gruta del Cane, distrito de Agnano, unos campesinos encontraron a un hombre que se hallaba herido de gravedad

Trasladados a Agnano, la benemérita supo que se trataba del vicecónsul inglés Robert Goldier.

El estado de gravedad en que se encuentra no permite a las autoridades interrogar al herido, de modo que el crimen se presenta con caracteres muy misteriosos.

El vicecónsul Goldier presenta una herida de arma blanca en el pecho

LONDRES, marzo 31 (United) — El corresponsal de la Central News en Nápoles anuncia que un desconocido asaltó al vicecónsul británico, Mr. Robert Goldier, en circunstancias en que acompañado por su esposa se trasladaban a la vecina localidad de Grotta del Cane.

El criminal, que logró huir, atacó a puñaladas a los esposos, dando muerte a Mr. Goldier e hiriendo a la señora.

Misión comercial polaca

ROMA, marzo 31 (United) El senador Nava anunció que durante su estada en Milán M Skryzinski dijo que Polonia enviaría en breve una misión comercial a Italia a estudiar la producción italiana y desarrollar la exportación a Polonia

Peregrinación patriótica

(Especial para LA PRENSA)

ROMA marzo 31 - Los voluntarios garibaldinos que participaron en las acciones bélicas en el frente francés, se adhirieron a la iniciativa del diputado Ingenicio Cappa de ir cada año en peregrinación a los campos de Argonne

Los restos de militares muertos en la guerra

ROMA, marzo 31 (United) El ministro de Guerra, generalísimo Armando Díaz, al resolver el asunto del traslado de los restos de militares caídos en la guerra, desde los cementerios que se improvisaron en las zonas del frente a las ciudades y pueblos donde residen las familias de los caídos, refirió que los gastos del trasporte ferroviario se harán por cuenta del Estado

Hallazgo de un cadáver

(Especial para LA PRENSA)

GENOVA, marzo 31—Informan de San Remo que en una casa ubicada en el agregado de San Martino se encontraron los restos de la mujer Magdalena Crespi, de 76 años

El cadáver estaba en parte roído por las ratas

Los médicos calculan que el fallecimiento debe de haberse producido desde hace un año más o menos

Senador fallecido

(Especial para LA PRENSA)

GENOVA, marzo 31—Falleció hoy en esta ciudad el doctor Elvidio Salvarezza, ex prefecto y senador del reino desde el año 1912

El extinto había nacido en la ciudad de Savona el año 1850

Atentado extremista

(Especial para LA PRENSA)

GENOVA, marzo 31 Comunican de Novara que el guardabarrera Antonio Fortuna, de servicio en uno de los pasos a nivel situado en las afueras de la ciudad, halló sobre la vía férrea un trozo de hierro que atravesaba los rieles y colocado para provocar un accidente

El descubrimiento se hizo pocos segundos antes de que pasara el rápido Milán-Turín

Se tienen sospechas de que se trata de un atentado extremista

Rasgo de beneficencia

ROMA, marzo 31 (United) Informan de Milán que el industrial De Magistris, que pertenece al partido fascista, entregó a Mussolini, la suma de 20 000 liras, con la expresa condición de que sea destinada a la reeducación de los ciegos de guerra

Actitud de un diputado

(Especial para LA PRENSA)

ROMA, marzo 31 - El señor Angel Abisso, diputado por la circunscripción de Girgenti, renunció a formar parte de la agrupación política "Democracia social"

El representante ruso

ROMA, marzo 31 (United)—Anuncia el "Giornale d'Italia" que el comisionado ruso, Worowski, será trasladado a Londres, y previene al gobierno para que estudie seriamente la situación antes de declarar persona grata al que se proponga como sucesor de Worowski.

Arresto de un comunista

(Especial para LA PRENSA)

ROMA, marzo 31 Comunican de Foligno que anoche un funcionario de la policía detuvo al ciudadano Francisco Innamorati, secretario de agrupación nacional del partido Comunista

Motiva el arresto del conocido extremista el hecho de que desde hace unos cuantos días se había entregado a una activísima campaña de propaganda en favor de la Tercera Internacional.

Crédito para ferrocarriles

ROMA marzo 31 (United) — Parece muy probable que se declarará un decreto autorizando el gasto de 480 000 000 de liras en la construcción y arreglo de diez líneas ferroviarias del Estado

GRAN BRETAÑA

POLITICA INTERNA

Conferencia laborista independiente

SUS PROPOSITOS

LONDRES, marzo 31 (United) — Mañana se reunirá la conferencia del partido obrero independiente, en la que se discutirá, sobre todo, el proyecto de hacer una oposición decidida a todo crédito militar y naval y la reorganización de la Cámara de los Comunes.

Los recientes triunfos obtenidos por el partido obrero, el incremento que está tomando la influencia política de ese partido y la posibilidad de que éste llegue al frente del poder, todo esto da mucha importancia a la conferencia del grupo independiente, el que, si bien está afiliado al partido obrero, forma la fracción socialista más avanzada, tanto más cuanto que figuran entre sus miembros más prominentes hombres como Macdonald y Snowden, y su programa, de un pronunciado carácter socialista, domina ahora la política del partido en el Parlamento

Mr. George Lansbury, miembro de la Cámara, declaró que la oposición a todo presupuesto militar y naval tiende a conseguir el desarme general y total.

No hay lugar, dijo, para transacciones Espero que en la conferencia se dará un paso decisivo en el sentido indicado Nos declararemos en favor del desarme, y en el parlamento votaremos contra toda fuerza militar naval y aérea, bajo cualquier forma que sea

En cuanto a la reorganización del parlamento, entiende el partido obrero independiente que la Cámara de los Comunes debe desempeñar las funciones ejecutivas en vez del gabinete Mr. Lansbury explico que la actual organización del parlamento no respondía, a su juicio, a las necesidades del momento, y dijo al respecto:

La autoridad central de nuestro país no es actualmente sólo legislativa, sino también ejecutiva, y lo será más aún cuando se nacionalicen las tierras, las minas, los medios de trasporte y la instrucción pública Hay que hacer desaparecer toda idea de la responsabilidad del gabinete. Así, por ejemplo la Cámara de los Comunes, y no el gabinete, debe decidir la política exterior del país y la forma de obtener recursos y de gastarlos.

RALPH TURNER

NOTICIAS DEPORTIVAS

PARTIDOS DE FOOTBALL

LONDRES, marzo 31 (United)—Los partidos de "football" jugados esta tarde entre equipos de la primera liga, tuvieron los siguientes resultados:

Manchester City 3, Chelsea 0; West Bromwich Albion 4, Sheffield United 0; Stoke 0, Notts Forest 1; Cardiff City 1, Preston Northern 0; Blackburn Rovers 1, Oldham Athletic 0; Bolton Wanderers 1, Middlesbrough 1; Huddersfield 2, Newcastle United 0; Everton 1, Burnley 0; Sunderland 2, Tottenham Hotspurs 0; Birmingham 0, Liverpool 1; Arsenal 2, Aston Villa 0

SITUACION POLITICA Y MILITAR EN ESPAÑA

REFORMAS EN LA INSTRUCCION PUBLICA

ATAQUE A LOS REBELDES EN MARRUECOS

SITUACION POLITICO-MILITAR

MITIN MAURISTA

MADRID, marzo 31 (United) — Se efectuó el anunciado mitin organizado por los elementos mauristas, en el que pronunció un discurso el ex ministro señor Goicoechea, censurando crudamente la política seguida por el gabinete liberal.

Acentuó sus ataques, al considerar los nombramientos de alcaldes por real orden, y manifestó que la labor del gobierno actual revela el propósito de recurrir a todas las estratagemas oportunas para obtener la mayoría.

Terminó declarando que la masa del pueblo español se opondrá a este gobierno, especialmente por sus intenciones de reforma constitucional.

REFORMAS EN LA INSTRUCCION

MADRID, marzo 31 (United)—Quedó clausurada la asamblea del magisterio, en la que estuvieron representados 30.000 maestros.

El ministro de Instrucción Pública, señor Salvatella, anunció que se procederá a una radical trasformación en el magisterio nacional, reformando fundamentalmente la enseñanza, a la vez que serán mejorados los maestros económicamente.

Añadió que, en cuanto funcione el parlamento, presentará los proyectos que tiene redactados en ese sentido.

PRORROGA DEL PRESUPUESTO

MADRID, marzo 31 (Havas)—Ha sido firmado un real decreto sobre prórroga del presupuesto.

El total de los gastos se eleva a 3.048.386 042 pesetas, lo que representa un aumento de 4.268 740 sobre el presupuesto anterior

MOROS NOTABLES EN PALACIO

MADRID, marzo 31 (United) — El ministro jalifiano, Ben-Nuna, y el bajá de Arcila, acompañados por el alto comisario en Africa, señor Silvela, fueron recibidos en palacio, y cumplimentaron al rey don Alfonso.

Los moros llevaban las insignias de académicos de la historia. Entregaron al monarca unos sables y gumias que pertenecieron al ex sultán Muley Hassen, y regalaron además a la reina doña Victoria Eugenia un brazalete con una expresiva dedicatoria.

La conferencia duró largo rato, y el rey don Alfonso escuchó interesantes informaciones, relacionadas con los problemas africanos.

TEMPORALES EN MARRUECOS

MADRID marzo 31 (United)—Despachos recibidos de Melilla anuncian que se desencadenaron por aquellas costas furiosos temporales, causando perjuicios de consideración.

Añade el despacho que naufragó el vapor minero inglés "Port Warra", de 9 000 toneladas de registro.

BARCA BOMBARDEADA

MADRID, marzo 31 (United) — Un despacho trasmitido al ministerio de la Guerra por la comandancia general de Melilla informa que una escuadrilla de aeroplanos bombardeó a discreción, y con toda eficacia, a un harca numerosa de cabileños rebeldes concentrada en la llanura de Guerreau.

EL GENERAL ARLEGUI ENFERMO

MADRID, marzo 31 (United) — El general Arlegui, que desempeñó la jefatura de policía de Barcelona, cuando era gobernador el general Anido, se encuentra enfermo de suma gravedad

PROBLEMAS SOCIALES

ATENTADO EN BARCELONA

MADRID, marzo 31 (United) — Telegrafian de Barcelona anunciando que se cometió allí un nuevo atentado contra dos obreros afiliados al sindicato único

Estos dos obreros fueron asaltados por un grupo de desconocidos, quienes descargaron en ellos sus pistolas, causándoles una muerte instantánea. Los agresores huyeron en seguida de cometer el crimen

MANIFESTACION OBRERA

MADRID, marzo 31 (United) — Dicen de Barcelona que se prepara una gran manifestación, con motivo del entierro del panadero Garriga, que fué víctima de un atentado sindicalista.

Las autoridades adoptaron grandes precauciones, pues se sabe que intentan los obreros realizar un movimiento de revuelta.

DECLARACIONES DEL CORONEL BORRUE

MADRID, marzo 31 (United) — El coronel Borrué, del cuerpo de la guardia civil y ex jefe de policía de Barcelona, ha hecho declaraciones que están siendo muy comentadas.

Dijo este militar que el problema terrorista es más grave de lo que se supone, pues, aunque está concentrado el movimiento en Barcelona, tiene un radio de acción más extenso.

Añadió que la mayor parte de los autores de los crímenes son pistoleros que perciben sueldos de los elementos patronales, y que el asunto no puede resolverse sino mediante leyes severas de excepción.

Terminó declarando que los sindicatos imponen su voluntad en las fábricas, con lo que se limita extraordinariamente la producción, al mismo tiempo que se siembra en todas partes el germen pernicioso del comunismo.

HUELGA GENERAL

MADRID, marzo 31 (United) — Anuncian de Barcelona que los últimos atentados terroristas han provocado una gran agitación en los círculos obreros

La confederación general del trabajo ha organizado para el martes una huelga general.

RELACIONES CON AMERICA

EL CONGRESO DE ULTRAMAR

MADRID, marzo 31 — Todos los diarios publican extensos artículos comentando la labor desarrollada en el congreso de comerciantes de Ultramar en sus sesiones preparatorias, y coinciden en reconocer su importancia, declarando que ha superado las esperanzas más optimistas

"El Imparcial" hace resaltar la coincidencia de realizarse casi al mismo tiempo otros dos congresos importantes: el de la Cámara de Comercio Internacional, en Roma, recien clausurado, y la conferencia panamericana, en Chile, que continúa sus deliberaciones, y manifiesta que es de sumo interés para España el seguir con especial atención el desarrollo de la asamblea panamericanista, pues coincidiendo tales acontecimientos con el congreso de Ultramar, debe afirmar su propia personalidad y demostrar, que, obedeciendo a los imperativos de su capacidad vital, conoce el camino que debe emprender, porque dispone, frente a competidores poderosos, de un elemento de eficacia sin igual para su desenvolvimiento económico en América, que es: el comercio español allí establecido, el comerciante español, inteligente y activo que ejerce gran influjo en la vida de aquellas naciones florecientes contribuyendo a su progreso con el esfuerzo más entusiasta, lo que significa para España la garantía de su éxito.

LOS PRODUCTORES GALLEGOS

MADRID, marzo 31 (United)—Según informes trasmitidos de las principales ciudades de Galicia, muchos productores e industriales de aquella región se preparan con todo entusiasmo a concurrir a la exposición permanente de productos gallegos que se está organizando en Buenos Aires.

EL CIRCULO ANDALUZ DE BUENOS AIRES

MADRID, marzo 31 (United)—Dicen de Cádiz que reina allí gran entusiasmo con motivo de la llegada del trasatlántico "Württenberg", el cual inaugura la línea Buenos Aires-Cádiz, establecida por iniciativa del Círculo Andaluz de Buenos Aires.

ITALIA

MUSSOLINI EN MILAN

EL GOBIERNO Y LA EMIGRACION

VISITAS Y MANIFESTACIONES

Recepción en el palacio municipal

ROMA, marzo 31 (United) — Dicen de Milán que cuarenta niñas que frecuentan el instituto técnico Carlo Tenca rindieron examen en materia de emigración

El señor Mussolini quiso asistir al acto y dirigió la palabra a las estudiantes

Es inútil discutir ahora—dijo el señor Mussolini si la emigración es buena o mala. La emigración es un hecho y fisiológicamente una necesidad para el pueblo italiano, que no puede contenerse dentro de sus fronteras.

Esta situación fuerza el problema de la expansión, en todos sentidos, moral, económico, político y demográfico Por esto el gobierno está resuelto a prestar a la cuestión de la emigración su mejor cuidado y atención

MILAN, marzo 31 (United) —El señor Mussolini visitó en ésta la Casa del Soldado y fué aclamado entusiastamente

Visitó también la capilla anexa al instituto, arrodillándose ante la lápida que conmemora los 71 sacerdotes de la casa que murieron en la guerra.

El jefe del gabinete asistió, después, a una recepción que le ofrecieron el alcalde, la junta y los concejales en los salones del palacio Marino

VIAJE DE MONSEÑOR SEIPEL

Entrevista con Víctor Manuel

(Especial para LA PRENSA)

GENOVA, marzo 31 Dicen de Milán que el jefe del gabinete austriaco, monseñor Seipel, antes de emprender viaje a Roma, recibió a los periodistas y corresponsales en el gran salón del Hotel de la Ville

Declaró que su viaje a Italia y su conferencia con el señor Mussolini reportarán más de un beneficio a su país, pues el presidente del consejo de ministros de Italia le aseguró que "su gobierno tenía el mayor interés en colaborar en una obra común para normalizar la situación económica de Austria"

Monseñor Seipel dijo a los periodistas y corresponsales que cumplía con el deber de expresar públicamente su gratitud hacia el señor Mussolini, de quien elogió la actividad y, sobre todo la sinceridad

(Especial para LA PRENSA)

ROMA, marzo 31 — Con el tren ordinario de esta mañana llegó a la capital el jefe del gabinete austriaco, monseñor Seipel

Le esperaban en la estación de Termini el embajador de Austria y un alto funcionario del ministerio de Relaciones Exteriores

A las 11 monseñor Seipel fué conducido en una carroza de corte al Quirinal, siendo inmediatamente recibido por el rey Víctor Manuel. El subsecretario Ernesto Vasallo asistió a la conferencia que el soberano tuvo con monseñor Seipel.

El jefe del gabinete austriaco almorzó en el Quirinal y departió cordialmente con Víctor Manuel.

Por la tarde, monseñor Seipel partió en dirección a Montecassino, con objeto de visitar la célebre abadía

Es muy probable que monseñor Seipel visite mañana al Pontífice

LA SITUACION EN TRIESTE

El movimiento portuario

ROMA, marzo 31 (United) — El subsecretario señor Acerbo discutió con el ministro de Finanzas, señor De Stefani, un memorándum respecto al auxilio económico y financiero de Trieste que recientemente fue sometido a Mussolini por los diputados Giunta y Banelli

De Stefani informó a Acerbo que la solución de diferentes problemas requiere excepcionales medidas, sin embargo, le prometió discutir el memorándum conjuntamente con los demás ministros, informando completamente en la próxima reunión del gabinete, en la que también propondrá un número de medidas obligando a la baja de los precios al detalle de los artículos de primera necesidad, cuyos precios al por mayor están ya decreciendo

ROMA, marzo 31 (United)—El tráfico del puerto de Trieste va siempre en aumento

En 1922 entraron 2 835 buques con un total de 2 199 000 toneladas, contra 2.000 000 de toneladas en 1921, y toneladas 1.500 000 en 1919

En 1922 salieron 2 828 buques con 2.098 000 toneladas En el mismo año los buques descargaron 1.500 000 toneladas mientras que las exportaciones aumentaron de 60 000 toneladas en 1919 a 150 000 en 1922

PROBLEMAS ECONOMICOS

Declaraciones del diputado Benni

ROMA, marzo 31 (United) — El diputado Benni, presidente de la Confederación General de las Industrias, hizo a un periodista que le entrevistó las declaraciones siguientes

El programa de la confederación no será modificado en lo más mínimo Se imponía nuestra adhesión más cordial y sincera al principio enunciado de "una colaboración de clases". De este modo nos será permitido facilitar la acción del g

"LA PRENSA" DE SUS CORRESPONSALES PERMANENTES EN LAS PRINCIPALES CAPITALES

INFORMACIONES COMERCIALES, INDUSTRIALES Y MARITIMAS

COMERCIO EXTERIOR CANADIENSE

LONDRES, marzo 31 (Havas)—Noticias recibidas de Ottawa anuncian que durante los once últimos meses las exportaciones del Canadá a Inglaterra, aumentaron en 18 000.000 de libras esterlinas.

NOTICIAS MARITIMAS

MOVIMIENTO DE BUQUES

VAPORES DE PASAJEROS

BURDEOS, marzo 31 (Especial)—Llegó a este puerto el vapor francés "Massilia", procedente de Buenos Aires y escalas.

CORUÑA, marzo 31 (Especial)—Hoy partió de este puerto el vapor alemán "Rugia", en viaje de Hamburgo para Buenos Aires

LONDRES, marzo 31 (Especial, del Lloyd)—Hoy partió de Southampton el vapor holandés "Orania", en viaje de Buenos Aires para Amsterdam.

—El vapor francés "Ouessant" procedente de Buenos Aires, llegó el 29 a Hamburgo.

BAHIA, marzo 31 (Especial) — Zarpó hoy de este puerto el vapor británico "Andes", en viaje de Buenos Aires para Southampton

Para Amsterdam partió el vapor alemán "Flandria", procedente de Buenos Aires.

RIO DE JANEIRO, marzo 31 (Especial)—Hoy partió de este puerto el vapor francés "Lutetia", continuando su viaje de Burdeos para Buenos Aires.

VAPORES DE CARGA

LONDRES, marzo 31 (Especial, del Lloyd) — El 26 del presente mes llegó a Génova el vapor "Ramsay", procedente de Rosario

-El vapor "North Britain" partió el 29 de Cardiff para Villa Constitución

-Ayer llegó a Harwich el vapor "Hardenberg", en viaje de Rosario para Ipswich

-De Newport partió ayer para Buenos Aires el vapor "Leopold L. D".

-El vapor "Ionic Star" partió hoy de Gravesend para Zárate

-Frente a Gibraltar pasó ayer el vapor "Confidenza", en viaje de Buenos Aires para Génova.

RIO DE JANEIRO, marzo 31 (Especial)—Partió hoy de este puerto para Buenos Aires el vapor sueco "Kronprinsessan Margareth".

COTIZACIONES DEL DIA

CAMBIOS

LONDRES, marzo 31—La libra esterlina se cotizó hoy como sigue, en el mercado de cambios

Sobre Estados Unidos 4 68 1 2 dólares, sobre Francia 70 25 francos; sobre Bélgica, 81 55 francos, sobre Alemania, 101.000 marcos, sobre Finlandia, 170 1 2 marcos; sobre Austria, 340 000 coronas, sobre Holanda 11 88 1 4 florines, sobre Italia, 93 1 2 liras, sobre Suiza, 25 38 francos; sobre Suecia, 17 57 1 2 coronas, sobre Noruega, 25 87 1 2 coronas, sobre Dinamarca, 24 40 coronas; sobre España, 30 46 pesetas

El yen se cotizó a 24 15 16 peniques, el peso oro argentino, 43 1 16 peniques; la libra sobre Praga, 157 1 2.

ROMA, marzo 31 — Los 100 francos sobre París, 132.75, la libra esterlina, 93 65, los 100 francos sobre Berlín 0.0960, los 100 francos suizos, 369

TITULOS Y ACCIONES

NUEVA YORK, marzo 31 — Los títulos que figuran a continuación fueron cotizados como sigue:

Acciones de la American Smelting Co, 64 3 8, id de la American Woolen Co, 104 3 8; id de la General Motors Co, 14 3 4, id del ferrocarril Southern Pacific, 91, id de la Standard Oil Co ordinarias 46 3 4, preferidas, 116 1 8; id de la Compañía Studebaker, 121 1 2, id del Ferrocarril Unión Pacific, 139; id de la United States Steel Corporation, 107 y 1/2.

MERCADO DE CARNES

LONDRES, marzo 31 — En este mercado de carnes el producto procedente de la Argentina se cotizó como sigue.

Carne vacuna, refrigerada, "chilled": cuartos delanteros, a 2 chelines y 6 peniques, cuartos traseros, 4 chelines y 3 peniques por "stone" de 8 libras.

Corderos congelados "frozen", a 6 chelines y 8 peniques por "stone".

El producto nativo se cotizó a los siguientes precios.

Carne vacuna, media res, a razón de 6 chelines y 6 peniques por "stone".

Carne ovina, 9 chelines y 10 peniques.

El producto congelado, de Australia, se cotizó como sigue:

Carne vacuna, sin cotización

Carne ovina, res entera, a razón de 5 chelines y 11 peniques por "stone" de 8 libras, corderos, 8 chelines y 2 peniques.

MERCADO DE SEBO

LIVERPOOL, marzo 31 — El mercado estuvo firme y con regular demanda Las últimas cotizaciones de esta plaza fueron las siguientes

Sebo vacuno del Río de la Plata, para embarcar de primera, 41; de segunda, de 36 1 2 a 37 1 2; sebo australiano, buena mezcla, para embarcar, de 41 a 42 y 1/2, precios en chelines por "hundredweight" (1).

MERCADO DE LANAS

BOSTON marzo 31 - El mercado de lanas está muy animado No hay gran actividad, pero reina una corriente optimista

Las últimas cotizaciones en este mercado fueron las siguientes:

Lanas de Montevideo sucias, superfinas, de 57 a 59 cents la libra; media sangre, de 67 a 70 cents; 3 8 de sangre, de 66 a 69; 1d de 1 4 de sangre, calidad superior, de 63 a 65 cents; de 3 4 de sangre, buena calidad, del 46, de 56 a 58 cents, id de 1 4 de sangre calidad inferior, de 50 a 52 cents la libra; Lincoln, de 41 a 45 cents la libra.

Lanas argentinas sucias, cruza, 1 4 de sangre, alta calidad, encogidas al 34 por ciento, de 60 a 62 cents la libra, encogidas al 37 por ciento de 47 a 5 cents; Lincoln, encogidas al 27 por ciento, de 42 a 43 cents la libra

Lanas peruanas sucias, merinas, de 50 a 52 cents la libra, lavadas, 1 4 de sangre alta calidad, de primera de 44 a 45; de segunda, de 32 a 35, grises lavadas, de 32 a 36

PETROLEO Y SUBPRODUCTOS

NUEVA YORK marzo 31—El petróleo y sus productos derivados se cotizaron hoy de la siguiente manera

Petróleo crudo de Pensilvania, en la boca del pozo, por barril de 42 galones, a 4 dólares.

Petróleo crudo "Midcontinent", en la boca del pozo, por barril de 42 galones, a 1 60 dólares

Petróleo "Water White", F. O B, en Nueva York, sin envase, por galón, a 8 cents; en cajones, 17 1/2

Gasolina, F O B Nueva York, 427 grados máximo, "Navy Specifications", sin envase, por galón a 16 1 2.

Gas Oil, F. O B, en Nueva York, sin envase por galón, 5 1 2

Fuel Oil, mexicano, para la navegación, F O B Nueva Orleáns por barril de 42 grados, a 1 60 dólares

Petróleo F. O. B. Nueva Orleáns por galón, sin envase, a 6 cents; en barriles, 1 75 dólares

Gasolina "Navy Specifications", F. O. B., Nueva York, sin envase por galón, a 15 1 2 cents; en cajones de 9 1/2 galones, a 2 85 dólares.

Gas Oil "Destillate", F. O B, Nueva Orleáns sin envase, por galón, a 4 1 4 cents; en barriles, 1 10 dólares.

PRODUCTOS VARIOS

NUEVA YORK, marzo 31—Sulfato de amoníaco, en bolsas dobles, 4 15 dólares por 100 libras; nitrato de sosa, al 95 por ciento, 2 67 1 2 dólares por 100 libras, fosfatos ácidos, base 16 por ciento, sin envase, 10 dólares la tonelada; nitrato de potasa, a 95 por ciento base 46 por ciento, en bolsas, 55 55 dólares la tonelada; sulfato de potasa entre 90 y 95 por ciento, en bolsas, 46 dólares la tonelada.

INFORMACIONES ARGENTINAS

OBRA INEDITA DE PEREZ GALDOS

Las correspondencias de LA PRENSA

(Especial para LA PRENSA)

MADRID, marzo 31 — Ha despertado gran interés la noticia de que, en uno de estos días aparecerá el primer volumen de una serie de obras inéditas de Pérez Galdós

Los periódicos dicen que se trata de un acontecimiento literario, y le atribuyen grandes proporciones, tanto por el valor de los trabajos cuanto por la novedad de los temas, ya que el ilustre escritor analiza en ellos cuestiones que salen del margen nacional, afectando a los problemas del exterior, y especialmente relacionados con América.

En esos trabajos van incluídas las correspondencias que escribiera Galdós para el diario argentino LA PRENSA, del que fué corresponsal durante siete años, en las que estudió, con el talento que le caracterizaba, cuestiones importantes, que han de ser leídas con agrado por españoles y argentinos.

MISION DE UN ARGENTINO EN EUROPA

PARIS, marzo 31 (United) — L'era esta capital el argentino doctor Jiménez encargado por su gobierno de estudiar la organización de correos y telégrafos en los principales países europeos

Ha visitado Gran Bretaña Alemania y Bélgica.

Hoy fué recibido por el subsecretario de Correos y Telégrafos M. Laffont

QUINTA CONFERENCIA PANAMERICANA EN SANTIAGO DE CHILE

DURANTE EL CUARTO INTERMEDIO

AMBIENTE GENERAL

ALREDEDOR DEL TEMA XII

SANTIAGO DE CHILE, marzo 31.—En estos días que marcan un cuarto intermedio en la conferencia, se ha podido observar en forma evidente, que de todos los temas que figuran en el programa, uno sólo logra interesar vivamente, y ese es el número XII, sobre limitación de armamentos. El mismo asunto de la Liga Americana, o mejor dicho, el mayor acercamiento entre las naciones americanas, que planteó el Uruguay, va perdiendo importancia, dado que su solución se orienta a formular una aspiración en tal sentido.

Los otros temas, comerciales, sanitarios, aduaneros, de legislación y codificación de derecho internacional, gozan sólo del interés de los delegados especialistas; pero no llegan hasta el comentario público más o menos inmediato a la conferencia, y menos aún hasta la opinión pública reflejada por la prensa diaria.

A pesar de los notorios esfuerzos realizados por las delegaciones de casi todos los países, de no comentar aquel tema, evitando que las conversaciones salgan del toro cordial y de los círculos internos de la asamblea, puede afirmarse que esta Quinta conferencia parece que se hubiera reunido para tratar la cuestión de los armamentos y que luego, subsidiariamente, se le hubiesen agregado otras cuestiones

En los diarios, sólo por casualidad, se ve algún comentario acerca de la Liga de las Naciones frente al panamericanismo, o alguna insinuación ligera respecto de la necesidad de llegar a algo práctico en la uniformidad de la legislación aduanera. Entretanto, ya recojan rumores o comenten los discursos de los doctores Alessandri, Montes de Oca y ministro Izquierdo, o ya se refieran a los comentarios periodísticos que llegan desde el extranjero, la verdad es que los diarios vuelven constantemente alrededor del tema XII

Frente a esta preocupación periodística por el asunto armamentos, está el silencio sistemático y unánime de todos los delegados. Se sabe, sin embargo, que las conversaciones privadas continúan y que diariamente aparece, como un globo de ensayo, una nueva fórmula como una probable solución que se propondrá en la comisión que preside el señor Fletcher. Ayer, por ejemplo se decía que seguramente al final se sugerirá la iniciativa de reunir una conferencia especial en alguna capital, Montevideo, por ejemplo, en fecha más o menos próxima, para tratar únicamente el asunto de los armamentos. Pero versiones como ésta, nunca llegan a concretarse, ni se sabe de dónde nacen, siendo al siguiente día sustituídas por otras.

Mientras los rumores sobre tales soluciones van pasando, lo único que se ve claro son las tres proposiciones siguientes.

Primero: Buscar una solución en conversaciones privadas a margen de la comisión especial y al margen de la asamblea.

Segundo: Evitar toda discusión alrededor del tema.

Tercero: Hacer posible que esa cuestión sea la última tratada después de los otros 17 asuntos buscando así que en el mismo acercamiento paulatino y progresivo que se va produciendo entre las delegaciones, se vaya cristalizando la buscada solución

EN VALPARAISO Y VIÑA DEL MAR

DEMOSTRACIONES A LOS DELEGADOS

BANQUETE Y BAILE EN EL CLUB SOCIAL

FIESTA EN "LAS SALINAS"

VALPARAISO, marzo 31 — Para aprovechar el feriado de Semana Santa, los miembros de casi todas las delegaciones se trasladaron desde ayer a esta ciudad y Viña del Mar, con el fin de tomarse algunos días de descanso, con cuyo motivo las autoridades locales y los círculos sociales de estas ciudades se aprestan a agasajarlos con todo esplendor

Desde hace tres días se advierte en las calles céntricas de ambas ciudades, un inusitado movimiento de operarios encargados de ornamentar los edificios. Los árboles de la plaza situada frente al Club de Viña del Mar, han sido todos cubiertos con lámparas de colores, destacándose las guirnaldas luminosas que dan a todo este sector un aspecto muy hermoso. La calle Valparaíso, desde el cerro del Castillo hasta la plaza Vergara, en una extensión de varias cuadras, se ha ornamentado con arcos luminosos representando cada uno de ellos una bandera de los países de los representantes a la conferencia.

Todo esto contribuye a atraer una extraordinaria animación a ambas ciudades especialmente a Viña del Mar, por cuyas calles y lugares más concurridos se ven grupos de delegados extranjeros que recorren el aristocrático balneario

La sociedad y las autoridades administrativas, como también las de la armada, han preparado varias manifestaciones en honor de los visitantes En esas demostraciones, puede señalarse un suntuoso almuerzo que el director general de la armada, vicealmirante Francisco Neef ofrecerá mañana en su fundo Las Salinas.

A esta fiesta han sido invitados, además de los delegados y secretarios de las delegaciones, los ministros de Estado, el presidente de la Corte Suprema y de Apelaciones, militares, los subsecretarios de Marina y Relaciones Exteriores y numerosas personalidades de esta ciudad

Han sido también invitados el intendente de la provincia, el primer alcalde, senadores, diputados, cónsules generales, el director general y todos los directores y jefes de las reparticiones de la armada, el comandante de la cuarta brigada de infantería, los presidentes de los clubs sociales y los directores de los diarios locales

Esta demostración, que asumirá proporciones de gran acontecimiento social, será ofrecida por el vicealmirante Neff, a quien contestará en nombre de las delegaciones el presidente de la representación uruguaya, doctor José Antonio Buero.

VALPARAISO marzo 31 Un brillo y lucimiento extraordinarios alcanzaron tanto el banquete como el espléndido baile con que el Club de Viña del Mar obsequió a las delegaciones extranjeras a la conferencia panamericana que se encuentran en estos días en la ciudad de Valparaíso y en el balneario de sus cercanías. Ambas fiestas constituyeron el primer acontecimiento social de los que han sido organizados en honor de los distinguidos huéspeds, pues las fiestas anteriormente realizadas en Santiago han sido de carácter más bien diplomático

El hermoso edificio del club hallábase anoche engalanado profusamente con infinidad de flores e iluminado como en una de sus mejores recepciones.

El banquete se realizó en los tres grandes salones comedores ubicados en el primer piso del palacio, a los que hubo necesidad de habilitar con tal propósito en vista del gran número de comensales La mesa de honor fué tendida en el salón del medio, al que se había adornado con seis grandes candelabros de plata y con artísticos ramos de flores Este salón de líneas severas no ofrecía otra decoración que una cortina de damasco En los salones laterales se ubicaron dos largas mesas, que se habían totalmente ocupadas por los invitados

La animación y alegría del banquete no decayó un solo instante durante el trascurso del mismo Todos los presidentes de las delegaciones extranjeras ocupaban sus sitiales alrededor de la mesa rodeados de destacadas personalidades chilenas, y la impresión general era la de una fiesta de amable confraternidad, y a ello contribuyó aún más, dándole un carácter eminentemente social, la circunstancia de que no se pronunciara discurso alguno

La mesa de honor del banquete hallábase presidida por el presidente de la República, doctor Alessandri, quien tenía a su derecha a las siguientes personas: señora Olga Bunge de Edwards, doctor Fernando Saguier, señora de Barrolleti, doctor Carlos van Buren Alfredo Yackson y a su izquierda, la señora de Fischer Carlos Alvares Condarco, la señora de Dittborn, el señor Roberto Fretot, Carlos A. Ward, Víctor Pabby. En la misma mesa, del otro lado, sentábanse en frente del doctor Alessandri, el señor Guillermo Rivera, quien tenía a su derecha a la señora de Claude a señor Emiliano Figueroa, a la señora de Ward, al señor Pedro Luis Vidal, al señor Abraham Quiroga, al señor Machado de Castro Silva y al señor Miguel de Yaza. A la izquierda del señor Rivera, ocupaban asientos la señora de Yackson, el señor José Luis Walker, la señora de Mac Cammond, el señor Federico Claude, el señor Enrique Costa Pelle, el señor Pablo Max Insfrans

En las otras mesas hallábanse altos funcionarios de la administración pública miembros del poder Judicial, jefes del ejército y de la armada y distinguidas damas

VALPARAISO, marzo 31—Entre los delegados que han venido a estas playas, se cuentan el doctor Fernando Saguier y miembros de la delegación argentina señores Eduardo Igarzábal contraalmirantes Enrique Fliess, Segundo R Storni, Jorge Gómez, teniente coronel Abraham Quiroga, capitán de fragata Guillermo Cepplo, ingeniero Alejandro Bunge y Mario del Valle

De la delegación paraguaya se encuentra aquí su presidente doctor Manuel Gondra, acompañado del doctor Higinio Arbo miembro de la misma delegación y el secretario Pablo Max Insfrans, teniente primero Manuel Garay y señor Roberto Ayala

El delegado de Estados Unidos, señor William Erie Fowler se encuentra igualmente en esta ciudad

Hállanse también en Valparaíso los delegados de Panamá señor Alberto Villegas; del Brasil, señor Alberto Ipanema Moreira, comandante Castro Silva de Costa Rica, Alejandro Alvarado Quiroz y Juan Dávila; de Cuba, señor Domingo Ramos.

Los demás miembros de las delegaciones son esperados esta noche y mañana.

VALPARAISO, marzo 31 — El baile realizado anoche en el Club de Viña del Mar a continuación del banquete, fué realmente una alta nota de distinción y elegancia. Allí se había dado cita la más distinguida sociedad chilena, la belleza de cuyas damas se pudo admirar una vez más. El baile se realizó en el amplio "hall" del edificio, que ofrecía un imponente aspecto, tanto por la profusión de luz como por los arreglos florales

En los hermosos jardines del edificio se había instalado el "buffet", arreglado con muy buen gusto.

Esta reunión, muy interesante por todos conceptos, se prolongó hasta las primeras horas de esta madrugada.

COMIDA A DELEGADOS

SANTIAGO DE CHILE marzo 31 —En Villa Serena, su residencia veraniega en Viña del Mar, el doctor Agustín Edwards, reunió a comer anoche al delegado argentino señor Fernando Saguier y a los señores Ricardo al presidente de la delegación de los Estados Unidos, señor Enry P Fletcher acompañado de su esposa y a un grupo de personas de la familia Edwards

El señor Fletcher y su esposa son además huéspedes del señor Edwards

LOS EFECTIVOS MILITARES

ACERCA DE UNA PUBLICACION ERRONEA

Origen de la información

SANTIAGO DE CHILE, marzo 31 —Como hice notar ayer, fué comentadísimo un artículo publicado por "La Nación" de ésta sobre la situación de la Argentina, Brasil y Chile con respecto a los armamentos Hoy se confirmó de un modo definitivo que esa información conteniendo errores tuvo origen en el estado mayor del ejército chileno, hecho que le asigna singular importancia más aun en estos momentos en que la conferencia está abocada a tratar el tema Pero hay algo más interesante sobre aquellos datos En efecto hoy otros dos diarios importantes de Santiago, "El Diario Ilustrado" y "El Mercurio", trascriben exactamente los mismos informes publicándolos en idéntica forma y desde luego con igual origen. "El Diario Ilustrado" encabeza el cuadro informativo con las siguientes palabras:

"Ultimamente se han publicado datos referentes al poder bélico de cada uno de estos países Argentina, Brasil y Chile, a propósito de la limitación de los armamentos, que es uno de los puntos que deberá conocer la Conferencia Panamericana Como en los datos publicados se incurre en errores muchos de ellos de gran importancia, hemos creído de interés dar a conocer el trabajo que a continuación publicamos y en el cual se precisa con exactitud el poder militar de los países nombrados

Hasta aquí las palabras de "El Diario Ilustrado", que, como se ve, son más o menos las mismas que publicó ayer "La Nación" la primera en insertar el cuadro.

"El Mercurio" por su parte, encabeza la información con los siguientes términos.

El estudio de la "limitación de armamentos que figura en el programa de la Quinta Conferencia a reunirse en su período de hoy y de plena actualidad Con tal motivo y para desistir de datos erróneos que se han venido publicando en orden al poder bélico de la Argentina, Brasil y Chile, creemos oportuno dar a la publicidad algunos cuadros estadísticos muy cuidadosamente preparados, que señalan con claridad y exactitud la capacidad militar de estos tres países

Se ve, pues, que las tres informaciones y sus tres encabezamientos distintos confirman que se ha de origen de la publicación

GRECIA

LA COMPRA DE LOS FERROCARRILES

Gestiones de un ex ministro

ATENAS, marzo 31 (United) — El ex ministro de finanzas del gabinete de Venizelos, señor Negroponti s, está realizando negociaciones para obtener una opción de cinco meses para la compra de los ferrocarriles

Negroponti s ha declarado que se propone trasferir la concesión a un grupo de capitalistas norteamericanos.

EGIPTO

La libertad de Zaghlul baja

EL CAIRO, marzo 31 (Havas) — Ha sido muy bien recibida en los círculos de esta capital la noticia de la libertad de Zaghlul bajá ordenada por el gobierno inglés

PORTUGAL

Aniversario del vuelo Lisboa-Brasil

LISBOA, marzo 31 (United)- En todas partes fué celebrado con entusiasmo el aniversario del vuelo Lisboa-Río de Janeiro, y todos los diarios dedican elogiosos saludos para los bravos aeronautas Cabral y Coutinho.

Explosión de petardos

LISBOA marzo 31 (United) — En el edificio de la Asociación Industrial explotó un petardo, que causó algun daño material, sin otras consecuencias.

También estalló otro explosivo en la catedral de Beja No se pudo dar todavía con el paradero de los autores de estos atentados.

CHILE

FERROCARRIL INTERNACIONAL

El trazado por Huaitiquina

SANTIAGO DE CHILE, marzo 31 — El diputado por Antofagasta, señor Leonardo Guzmán, que se halla actualmente en el interior de la República Argentina, ha enviado comunicaciones desde la ciudad de Tucumán, en las que dicho legislador hace saber que en aquella provincia ha causado malísima impresión el rechazo por parte de la comisión parlamentaria chilena que aceptó el proyecto de presupuesto para el año en curso del ítem por el cual se destinaba una partida para los estudios del ferrocarril internacional por la zona de Huaitiquina

Agrega e informante, que la determinación comentada, a parte de contrariar el espíritu americanista, perturba el desarrollo económico de las zonas del Norte de Chile y la Argentina.

EL ALCALDE SEÑOR SILVA ESPIC

SANTIAGO DE CHILE, marzo 31—Los regidores municipales resolvieron en la reunión realizada esta tarde no tomar en consideración la renuncia presentada por el alcalde señor Silva Espic, el cual ha sido censurado varias veces por la referida corporación, en cambio se adoptó la resolución de reunirse nuevamente el lunes próximo para resolver la exoneración del expresado funcionario.

BRASIL

EL CULTIVO DEL ALGODON

Comentarios de "O Paiz"

RIO DE JANEIRO, marzo 31. (United) —"O Paiz" hace comentarios acerca del propósito que anima al industrial alemán, señor Hugo Stinnes, de establecer una colonia para el cultivo del algodón en las vecindades del río Paraná, y declara que el establecimiento de semejante colonia debe ser atentamente considerada tanto por la Argentina como por el Brasil.

Recuerda también las actividades industriales del señor Stinnes en diversos puntos del mundo, y menciona el hecho de que las aguas del río Paraná podrían ser utilizadas para proporcionar fuerza eléctrica a Buenos Aires, como asimismo que en la proyectada colonia alemana se cultivaría el algodón, que podría ser usado tanto en las labores de la paz como en la guerra.

Termina el artículo citado, declarando que las amistosas relaciones que cultivan la Argentina y el Brasil, son la mejor garantía de que no se permitirá que las actividades de los industriales alemanes pongan en peligro las relaciones internacionales.

LA LEY DE LA PRENSA

RIO DE JANEIRO, marzo 31 (United) — Se anuncia que el senador señor Ireneo de Machado regresará de Europa, en el vapor "Massilia", el 22 de abril, y que inmediatamente reanudará sus luchas en favor de la disciplina de la prensa, desde su sillón parlamentario

La industria del caucho

RIO DE JANEIRO, marzo 31 (United) —Los diputados por el Estado de Pará visitaron ayer al ministro de Relaciones Exteriores, doctor Pacheco, para considerar la situación de la industria del caucho y orientarse acerca de las negociaciones que se realizarán entre los gobiernos del Brasil y los Estados Unidos.

El doctor Pacheco les declaró que esas negociaciones están entregadas al embajador del Brasil en Washington y a algunos cónsules brasileños Les expresó también que el gobierno está procurando que se trasladen al Brasil para que recorran las zonas en que se produce el caucho, algunos peritos norteamericanos.

Los sucesos políticos

RIO DE JANEIRO, marzo 31 — El mayor Luis Barbosa, jefe político de Barra Pirahy, que el sábado pasado fué arrestado por la policía de esta capital, por hallarse complicado en asuntos po-

ESTADOS UNIDOS

ECOS DEL ATENTADO DE WALL STREET

Declaración de un criminal

LOS ANGELES, marzo 31 (United) —El criminal Harry Wilson, condenado a trabajos forzados a perpetuidad por asesinato, robo de correspondencia y otros graves delitos, ha comunicado a las autoridades de la prisión donde se encuentra que él fué quien fabricó y vendió la bomba que estalló en Wall Street el 17 de septiembre de 1921 y que conocía a los autores del atentado

NOTICIAS DE VOLACION

"Record" de velocidad

NUEVA YORK, marzo 31 (United) —El teniente Pierson efectuó hoy un vuelo, en el que recorrió 500 kilómetros en 1 hora y 51 minutos, batiéndose así brillantemente el "record" establecido ayer mismo en Francia por el teniente Bateder quien recorrió la misma distancia en 2 horas y 43 minutos

El teniente Harris por su parte hizo un vuelo de 1.000 kilómetros en 4 horas, 52 minutos y 34 segundos, batiendo el anterior "record" en esta distancia, que era de 6 horas, 39 minutos y 40 segundos

TRIBUNAL INTERNACIONAL DE JUSTICIA

La participación norteamericana

WASHINGTON, marzo 31 (United) — En un editorial publicado por el órgano oficial de la Federación Norte Americana del Trabajo se recomienda la incorporación de los Estados Unidos al Tribunal Internacional de Justicia. "Entremos, dice, para que se pueda obtener la paz del mundo".

Los federacionistas creen, por su parte "que sería mucho mejor que la Unión cumpliera con el deber nacional de incorporarse a la Liga de las Naciones como verdaderos compañeros".

Dicen también que la participación del país en el tribunal de justicia, podría servirnos "para introducir una cuña que nos permitiría actuar en mayores esferas y prestar mayores servicios".

EL BUQUE EXPLORADOR "MILWAUKEE"

WASHINGTON, marzo 31 (United) — Hoy partió de Washington para Tacoma (Estado de Washington), el comandante Louis Dean Cassey, con objeto de asumir sus funciones de oficial jefe del nuevo crucero explorador "Milwaukee", que es la última de las naves agregadas a la flota de guerra norteamericana, y uno de los buques más rápidos del mundo.

El comandante Cassey fué miembro de la misión naval de los Estados Unidos en el Perú desempeñado durante dos años el cargo de comandante general de la misma

Posteriormente actuó en calidad de agregado naval a la comisión general norteamericana ante la exposición del centenario brasileño El sábado anterior regresó de Río de Janeiro

Campeonato de "lawn tennis"

NUEVA YORK, marzo 31 (United) — Hoy a las 10 comenzará el campeonato nacional de "lawn tennis", en canchas cerradas

AUSTRIA

Retirada del representante ruso en Viena

VIENA, marzo 31 (United)—Según informaciones el gobierno del soviet ruso ha telegrafiado a su representante en esta capital que regrese a Moscú como protesta contra la actitud de los austriacos respecto al asunto del edificio de la embajada rusa que aun no ha sido entregado al soviet.

Huelga de mineros

VIENA, marzo 31 (Havas)—Se han declarado en huelga todos los mineros de Estiria.

FRANCIA

HOMENAJE, POSTUMO A MANOURY

Concesión del mariscalato

(Especial para LA PRENSA)

PARIS, marzo 31 — Como la familia del general Manoury, fallecido en ésta últimamente, expresó el deseo de que el gobierno se abstuviera de celebrar exequias oficiales, M. Poincaré, acediendo al pedido, nombró a varios representantes oficiales los cuales, conjuntamente con la familia del extinto, acompañarán los restos hasta la localidad de Mer, departamento de Loire et Cher, donde se efectuarán los funerales con la mayor sencillez posible

PARIS, marzo 31 (United) — El presidente de la República, M Millerand firmó un decreto por el cual como homenaje póstumo se concede el título de mariscal de Francia a general Manoury, fallecido hace pocos días

EL PROYECTADO VUELO A SUD AMERICA

PARIS marzo 31 (United) — M Coudron ha empezado la construcción de un hidroaeroplano, destinado a efectuar la travesía del Atlántico hasta la Sud América

La compañía Breguet ha completado los planos para la construcción de otra máquina proyectada por el ingeniero Richard

¿VISITA DEL PAPA A LOURDES?

PAU, marzo 31 (United) — En los círculos católicos circula la versión de que el Papa ha comunicado a los obispos franceses que se propone visitar en breve el santuario de Lourdes

No se ha podido obtener confirmación de tal noticia.

Comerciantes catalanes en Verdún

(Especial para LA PRENSA)

PARIS marzo 31 — Comunican de Verdún que los 300 delegados comerciales catalanes que estuvieron la semana pasada en ésta, se encuentran en aquella localidad y que mañana visitarán los campos de batalla en las cercanías de esa fortaleza

El sarampión en París

(Especial para LA PRENSA)

PARIS, marzo 31 — En el día de hoy se registraron 400 casos de sarampión en esta capital.

Viaje del general Lerond

(Especial para LA PRENSA)

PARIS, marzo 31 — Partió para Cracovia el general Lerond, ex presidente de diversas comisiones interaliadas en distintas capitales europeas, en cuya Universidad recibirá el diploma de doctor "honoris causa"

De Cracovia seguirá viaje para Polonia, Alta Silesia, Rumania y Checoeslovaquia.

El precio del trigo

(Especial para LA PRENSA)

PARIS marzo 31 — Los molinos de ésta decidieron bajar el precio del trigo a 96 francos los 100 kilogramos, en vez de 100 francos, a que se cotizaba últimamente

RUSIA

CONSPIRACION MONARQUICA

Numerosos arrestados

LONDRES, marzo 31 (United) — Una información del corresponsal de la Central News en Copenhague, que no ha sido confirmada, dice que las autoridades del soviet ruso descubrieron una amplia organización monárquica con sede general en Kharkov y ramificaciones en todas partes de Rusia

Según dichas informaciones se habrían efectuado numerosos arrestos y muerto a tiros a algunos de los confabulados.

Termina diciendo el despacho que los dirigentes del movimiento lograron escapar y que están en estrecha relación con los elementos monárquicos del exterior

LA CONDENA DE ECLESIASTICOS

Actitud norteamericana

WASHINGTON, marzo 31 (United — Los miembros del gobierno creen que si las autoridades del soviet resuelven ejecutar al eclesiástico Budkevich ello será un obstáculo mayor aún para el reconocimiento del gobierno ruso por parte de los Estados Unidos.

ESTADO DE LENIN

MOSCU, marzo 31 (United) — Según los últimos boletines médicos la temperatura de Lenine es de 37 8 y las pulsaciones 120, habiéndose comprobado una ligera mejoría en su estado general

Las concesiones francesas e inglesas

MOSCU, marzo 31 (United) El ejecutivo del comité panruso ha decidido la creación en Londres de una comisión especial de concesiones, la cual tendrá poder para tratar todos los asuntos relacionados con las concesiones francesas e inglesas en Rusia

Propósitos atribuídos a Trotzky

LONDRES marzo 31 (Havas) Informan de Moscú que el diario "Politiken" anuncia que el señor Trotzky proclamará la dictadura militar en cuanto el señor Lenin fallezca.

ESPAÑA

MONSEÑOR VALES FAILDE

ECOS DE SU FALLECIMIENTO

DECLARACIONES DEL NUNCIO

MADRID, marzo 31 (United) — El nuncio apostólic desmintió los rumores de que hubiese oposición alguna al nombramiento de monseñor Vales Failde para el obispado de Sión, declarando que, por el contrario había sabido, con sumo agrado, tal designación, y así lo comunicó en estos últimos días al monarca al manifestarle éste que monseñor Failde se hallaba molestado por las versiones que circulaban al respecto.

Añadió el nuncio que el papa concedió a Failde muchos privilegios y que si éste fuese enterrado en sagrado, pues las autoridades pontificias tienen la certeza moral de que se produjo la muerte en pena inconsecuencia

MADRID, marzo 31 (United) — Los médicos que practicaron la autopsia al cadáver de monseñor Vales Failde no han facultado el dictamen

Oficialmente se niegan los rumores de suicidio que cundieron en los primeros momentos, y ha sido enterrado en el cementerio católico presidiendo el duelo varios representantes de la familia real y el nuncio apostólico

La concurrencia fué numerosa predominando el clero secular y las delegaciones de casi todas las órdenes religiosas de la capital

El cadáver de monseñor Failde parte de este tiempo, será trasladado a Orihuela

MADRID marzo 31 (United) — La Liga de defensa al clero ha publicado una nota en la que se desmienten los rumores de suicidio de monseñor Vales Failde asegurando que la muerte se debió a un accidente provocado por el estado de excitación en que se hallaba.

ALEMANIA

EFECTOS DE LA NEBLINA

VAPORES AVERIADOS

BERLIN, marzo 31 (United) — Informan de Hamburgo que, a consecuencia de una espesa neblina, se produjeron en el río Elba varias colisiones que dañaron a ocho vapores

Algunos de éstos tuvieron que entrar a dique para ser reparados

LA CIRCULACION FIDUCIARIA

Considerable aumento

BERLIN, marzo 31 (United) — Una declaración hecha en el Reichstag hace saber que la circulación de papel moneda ha aumentado durante la tercera semana de marzo en 683.000 000 000, lo que constituye un "record"

La información sobre la cuarta semana se espera con interés porque con ella se cierra un cuatrimestre de Banco y estos períodos se marcan por la emisión de mayores cantidades de papel.

BERLIN marzo 31 (Havas) — El Reichsbank anunció que la circulación fiduciaria alcanzó el día 23 del corriente a la cantidad de marcos 4 955 634 881 000

Fábrica destruída por un incendio

BERLIN, marzo 31 (United) — Comunican de Greenzach, Estado de Baden, que una parte de la fábrica de productos químicos de propiedad de los señores Hoffmann y Larroche fué destruída a consecuencia de la explosión de una caldera, que produjo un incendio

Estudiante asesinado

BERLIN, marzo 31 (Havas)—En el barrio de Grunewald fué hallado el cuerpo de un individuo al parecer griego y estudiante de medicina La víctima no tenía ningún documento que pudiera servir para establecer su identidad, pero le habían dejado el dinero.

Se cree que se trata de un crimen político

Los crímenes políticos

MUNICH, marzo 31 (United) Un estudiante llamado Carl Bauer, que tomó parte en la tentativa de asesinato de Scheidemann, fué encontrado hoy en el río, víctima, según se cree, de los reaccionarios, a causa de que fué testigo en el proceso citado.

Contra la propaganda fascista

BERLIN, marzo 31 (United)—El general von Seeckt ha publicado una proclama previniendo contra la propaganda fascista la que dice tiende solamente a rebajar la disciplina militar.

COMENTARIOS DE LA PRENSA EUROPEA

GINEBRA marzo 31 (United) — El diario "Le Journal de Génève" dedica un extenso comentario a la conferencia panamericana que se celebra en Santiago de Chile.

A continuación se trascriben los párrafos principales de dicho artículo

Las divergencias entre Norte y Sud América surgieron a raíz de la gran guerra europea

Después de haber patrocinado la creación de la Liga de las Naciones, los Estados Unidos adoptaron para con Europa una actitud de abstención, aislamiento y de alejamiento, pero aplicando un nuevo sentido a la doctrina de Monroe Iniciaron una política francamente panamericana

Las repúblicas latinoamericanas sintieron durante la guerra el tenacimiento del espíritu imperial de la raza y vieron entonces cuáles eran los lazos que las unían a Europa

Desde el primer momento esas repúblicas vieron con entusiasmo el movimiento iniciado por la asamblea de Ginebra en favor de la paz y de la armonía internacionales

Simultáneamente los países de la América latina empezaron a ver con ciertos recelos la nueva política puesta en práctica por los Estados Unidos con respecto a ellos, así como los pasos que progresivamente iba dando la Unión hacia México Panamá y las Antillas

El propósito de la Quinta conferencia panamericana de Santiago es acentuar esta situación, siendo el principal tema de esas reuniones el proyecto de origen norteamericano, que establece la creación de la unión panamericana, basada en un tratado colectivo que, aparentemente tiene por objeto combatir a la Liga de las Naciones

Contra este proyecto, el Uruguay presentó otro tendiente a la simple formación de una "entente" continental, lo cual está permitido por el tratado de Versalles y que se halla de acuerdo con el

POR TELEGRAFO SIN HILOS

(Desde Sainte Assise, en Francia)

LA CUESTION DE ORIENTE

Actitud de los aliados

(Especial para LA PRENSA)

PARIS, abril 1.° — Se informa de Constantinopla que Adám bey, representante de Angora en esta ciudad, envió telegráficamente a su gobierno el texto de la nota de los aliados.

La primera lectura del documento produjo buena impresión en las esferas oficiales turcas y destruyó ciertas aprensiones que resultaron de los detalles trasmitidos a Constantinopla.

En el curso de la conferencia celebrada en Londres en los círculos turcos se encaraba favorablemente la reanudación de la conferencia en Lausana.

La nota aliada deja a los turcos en libertad para que ellos mismos fijen la fecha en que debe reunirse la citada conferencia.

Se espera que a consecuencia de una concesión mutua podrá realizarse la paz rápidamente tanto en el interés de los aliados cómo en el de los turcos.

LOS SUCESOS DE ESSEN

Comentarios franceses

(Especial para LA PRENSA)

PARIS, abril 1.° — Todos los diarios de esta mañana comentan los incidentes ocurridos ayer en Essen, y publican numerosos detalles que demuestran que los soldados franceses se encontraban en estado de legítima defensa y que el ataque fué preparado de antemano.

"Le Gaulois" dice que si el gobierno del Reich fuera sincero, cuando declara que desea negociar con Francia, debería empezar por dar a sus agentes en el Ruhr la orden de apaciguar los ánimos en vez de incitarlos.

"Le Matin" llega a la conclusión de que toda resistencia es inútil.

Ni los territorios ocupados ni el Reich podrán sustraerse a la acción de Francia y de Bélgica. Estos dos países resistirán a todas las provocaciones hasta que Alemania reconozca la inutilidad de su actual actitud

(Especial para LA PRENSA)

PARIS, abril 1.° — "Le Matin" informa que diez alemanes fueron muertos durante los incidentes ocurridos en Essen

Un motociclista belga y un agente francés de la policía secreta fueron también atacados y golpeados

Tarifas aduaneras portuguesas

(Especial para LA PRENSA)

PARIS, abril 1.° — Informan de Lisboa que las nuevas tarifas aduaneras entrarán en vigor el 20 del corriente

Congreso obrero belga

(Especial para LA PRENSA)

PARIS, abril 1.°—Informan de Bruselas que el congreso anual del partido obrero inició sus tareas bajo la presidencia del señor Vauters.

---

líticos, intentó hoy suicidarse arrojándose desde un segundo piso.

El mayor Barbosa fué recogido por la Asistencia Pública y conducido a un hospital, donde se comprobó que tenía fracturadas ambas piernas y la columna vertebral.

Diplomático argentino

RIO DE JANEIRO, marzo 31 — En el vapor "Lutetia" ha llegado de paso para Buenos Aires el ministro plenipotenciario argentino en Portugal, doctor José María Cantilo

Compañías teatrales

RIO DE JANEIRO, marzo 31 — Ha llegado a esta capital la compañía teatral portuguesa Chaby-Pinheiro, la cual próximamente realizará una excursión artística en los escenarios de Buenos Aires y Montevideo

Ha llegado también de paso para Buenos Aires, la compañía teatral del Casino de París, dirigida por el señor Randall.

REPUBLICA DEL URUGUAY

(De nuestra sucursal)

EL EVADIDO DE LA PENITENCIARIA

AGITACION GREMIAL

La Federación Regional Uruguaya

MONTEVIDEO, marzo 31 — Continúa la agitación en los centros ácratas con motivo de la extradición del evadido de la Penitenciaría de Buenos Aires, Ramón Silveira.

Varios gremios han acordado decretar el paro general, en caso de que las autoridades uruguayas concedan la extradición, y sus dirigentes continúan realizando una intensa propaganda para obtener que todos los gremios afiliados a la Federación Regional del Uruguay se adhieran a dicho movimiento.

Todavía se ignora la fecha en que se realizará el paro, pues ello depende de la forma en que se resuelva el asunto.

Entre las diversas versiones que circulan al respecto, la que tiene más fundamento es la que se refiere a que el paro general será decretado el día que Silveira sea embarcado para la Argentina, en cuyo caso se establecerá en la resolución respectiva, que el paro se decreta en señal de protesta y por tiempo indeterminado

Los promotores del movimiento se encuentran desde hace varios días abocados por la tenaz propaganda que realizan a fin de obtener el mejor éxito en sus propósitos.

Se asegura que si los tranviarios se adhieren al acto de protesta, el paro será absoluto.

EN RIO GRANDE DEL SUR

Noticias desfavorables

EL GENERAL FABIO DE AZAMBUYA

MONTEVIDEO, marzo 31—"El Diario del Plata" ha recibido hoy de su corresponsal en Rivera, un despacho telegráfico concebido en los siguientes términos:

"Acabo de recibir comunicaciones de Alegrete, las que en caso de ser ciertas, como creo, dada la seriedad del informante, expresan que la situación de Río Grande se complica desfavorablemente para el gobierno del doctor Borges de Medeiros.

"Dichas comunicaciones aseguran que el general Fabio de Azambuya, jefe de las fuerzas federales en las fronteras de Río Grande del Sur con el Uruguay, se ha plegado al movimiento revolucionario, con la guarnición militar de Alegrete, compuesta de una compañía de ametralladoras y el regimiento 6.o de caballería de línea.

El mismo despacho agrega que el referido militar ha sido designado jefe de las fuerzas revolucionarias del Estado de Río Grande del Sur

LLEGADA DE UN BANQUERO

Interesantes informaciones

MONTEVIDEO, marzo 31. — Ha llegado a esta capital procedente de Southampton el gerente del Banco de Londres y Río de la Plata señor Edward Richards.

Interrogado el referido banquero por varios periodistas acerca de las impresiones que ha recogido en el viejo mundo, expresó, que la situación de la Gran Bretaña es muy favorable y que dicho país está dando solución paulatinamente a una serie de difíciles problemas.

Refiriéndose a la recaudación de impuestos dijo que ella ha dado resultados insospechados y que al disponer el examen al balance general de la recaudación, se encontró con un superávit de £ 2.000.000 de libras esterlinas sobre lo calculado.

Respecto al problema de la desocupación dijo el señor Richards que preocupa grandemente a los gobernantes el referido asunto, pero que de acuerdo con las condiciones que se han adoptado, como ser la construcción de obras públicas en gran escala, ramales ferroviarios y ampliaciones de los puertos, entre ellos el de Southanton, uno de los más grandes de Inglaterra, en cuyas obras se ha empleado a muchos miles de obreros, el problema tiende lentamente a resolverse.

Agrega el informante refiriéndose al costo de la vida en Inglaterra, que aun ha bajado mucho se ha hecho el respecto, siendo muy elevado y que una de las causas determinantes de la carestía de la vida es la elevación de los impuestos, recurso del que se echó mano para conjurar la gravedad de la situación económica.

Agregó por último el señor Richards que el gobierno está seriamente interesado en encontrar una eficaz solución al problema de la vida para cuyo fin está haciendo uso de todos los medios necesarios que propendan a intensificar la construcción de viviendas económicas y que en cuanto a las agitaciones obreras, aun cuando todavía existen algunas dificultades, debidas al alto costo de los salarios, como consecuencia de la situación creada por la guerra, el gobierno facilita a las industrias su protección material, y cree el informante que por ese medio se llegará a resolver el grave problema.

INFORMACIONES COMPLEMENTARIAS

EN EL RHUR

LA ACCION FRANCESA

DUSSELDORF, marzo 31 (Havas) —Durante el día de ayer fueron enviados a Francia cuatro trenes cargados de coke, tres de carbón, uno de productos metalúrgicos, una chalana con 1.000 toneladas de coke y cinco con un total de cinco mil toneladas.

Desde la ocupación del Rhur, 40 sobre los 114 altos hornos existentes, están en funcionamiento, en Francia

Cada alto horno consume diariamente doscienta toneladas de coke; por lo tanto la situación de la metalurgia estará restablecida cuando entren diariamente 7.000 toneladas de coke en Francia.

COBLENZA, marzo 31 (Havas) — La comisión interaliada en Rhenania decidió exceptuar del pago adicional de derechos a las mercaderías alemanas que atraviesen el territorio ocupado con destino al extranjero

EL PROXIMO CASAMIENTO DE LA PRINCESA YOLANDA

(Especial para LA PRENSA)

ROMA, marzo 31 — La reina Elena dirige personalmente la preparación y confección del ajuar de la princesa Yolanda

Publican los diarios una primera lista de regalos: la reina Margarita figura en primer término con un precioso servicio de "dessert"; las damas condecoradas con el Collar de la Anunziata, con un servicio de platos cincelados; las damas de la corte, con un servicio de té; las damas de palacio, con un servicio de mesa, en plata cincelada; las hijas de las damas de la corte, con un gramófono; la casa civil del rey, con una lámpara artística la casa militar del rey, con una copa de plata

De todos los puntos de la península recibe la princesa mensajes de felicitación a los cuales contesta personalmente

CONDENA DE FASCISTAS ITALIANOS

(Especial para LA PRENSA)

ROMA, marzo 31 — Por haber obligado a los elementos subversivos Gino Piovani y Ferdinando Santoni a ingerir aceite de castor el tribunal de Grosseto dictó hoy una sentencia en virtud de la cual los fascistas Guido y Enrique Paradisi fueron condenados a sufrir la pena de 30 meses de reclusión. Alfredo Preyer a 25 meses de la misma pena, León Adriccioni, Plinio Franchi y León Piochanti a 15 meses

HUELGA RESUELTA EN ZARAGOZA

MADRID marzo 31 (Havas) Comunican de Zaragoza que los empleados de Banco que se hallaban en huelga han reanudado nuevamente el trabajo

Las autoridades adoptaron precauciones contra eventuales incidentes entre los sindicalistas unidos y los libres

INCENDIOS EN ESTADOS UNIDOS

WASHINGTON, marzo 31 (Havas)— Un incendio destruyó los edificios del campo de volación de Bolling Field

Se han perdido numerosos documentos, algunos de ellos necesarios para las investigaciones sobre fraudes en tiempo de guerra

La investigación al respecto será, en adelante, imposible, por no existir ya las pruebas materiales

NUEVA YORK, marzo 31 (Havas) —El tercer incendio de la semana, producido en esta ciudad, con pérdida de vidas humanas, causó dos muertos y nueve heridos

COMUNISTAS ARRESTADOS

(Especial para LA PRENSA)

ROMA, marzo 31 — Fueron detenidos en la capital, los individuos Esteban Dartez, de 23 años de edad rumano, Grummy, de 25, alemán, Klein, de 22, rumano, Stark, de 20, alemán acusados de complicidad con los comunistas italianos, en un complot contra el Estado.

Fueron encontrados en su poder documentos y cartas que los comprometen seriamente.

INTENSOS FRIOS EN NUEVA YORK

NUEVA YORK marzo 31 (Havas) —La oficina metereológica anuncia que mañana será el domingo de Pascua más frío que se haya registrado jamás

---

LEY DE INCOMPATIBILIDADES

Profesores de las Facultades

MONTEVIDEO, marzo 31 — En la sesión que realizará el martes próximo el Consejo Nacional de Administración, será considerado el proyecto por el cual se prohibe a los empleados públicos dependientes del Poder Ejecutivo, desempeñar cátedras en las Facultades

La mayoría de los miembros del Consejo es partidaria de la iniciativa, por entender que el rechazo de dicho proyecto derivaría en perjuicio de los servicios públicos.

El único consejero que hasta ahora se muestra contrario al proyecto es el señor Narancio quien entiende que los alumnos de las Facultades sufrirán las consecuencias del mismo, pues convertido éste en ley, se alejarán de las aulas elementos de positivo valer

ACTUALIDAD

La autonomía municipal de La Pampa

El domingo pasado la población de Vértiz de La Pampa realizó elecciones para constituir su primer concejo municipal. La convocatoria para este acto dictada por el gobernador del territorio, fué observada por la población, que dijo no encontrarse todavía en las condiciones legales necesarias para gozar de la institución y que su creación impuesta así, por las autoridades superiores sin el beneplácito de los habitantes, no irrogaría mayores beneficios, pues lo reducido de los impuestos que se recolectaran se iría en gastos del propio concejo

Ayer llegó la primera noticia del resultado de esos comicios, realizados a pesar de la resistencia popular, y simultáneamente con ella otra amplia información que presenta al gobernador del territorio sin un concepto muy definido ni preciso sobre sus funciones administrativas En efecto, en la primera quincena de enero, aquel funcionario pasó una circular a los presidentes de todas las municipalidades del territorio, en la que, después de recordar la superintendencia que dice ejercer en virtud de un decreto del Poder Ejecutivo nacional sobre "toda la administración local de cualquier jerarquía y categoría que sea", y las atribuciones que le confiere el inciso 1.° del artículo 7.° de la ley de territorios, manifiesta que no todos los concejos envían los balances de los bienes municipales; que salvo raras excepciones hay una salida exagerada de fondos en relación con los ingresos, y que hay municipios que solamente en el sueldo del secretario insumen el 25 por ciento de sus rentas. A renglón seguido anuncia que vería con agrado, entre otras cosas, que los concejos municipales distribuyeran mejor sus recursos.

No será fácil conciliar esta disposición de ahora del gobernador respecto a la administración municipal con la de que hizo gala al dictar la convocatoria de constitución del concejo de Vértiz, a pesar de habérsele advertido en tiempo que se corría el riesgo de que pasara con los ingresos que se obtuvieran lo mismo que le merece hoy censuras respecto a municipios más ricos y poblados que aquél. Pero no es esto precisamente— aun cuando la contradicción tiene bastante elocuencia — lo que interesa en el caso de la circular, que ya ha motivado un desacuerdo fundamental con los municipales de Santa Rosa, sino la falta de unidad en la acción de las autoridades del territorio y el evidente mal criterio con que interpretan la ley de organización

El inciso 1.° del artículo 7.° en que ampara el gobernador sus pretensiones de superintendencia sobre las municipalidades, establece que él es "la autoridad superior del territorio encargada de velar por el cumplimiento de las leyes y disposiciones nacionales" (se refiere a la jurisdicción que le corresponde en la misma ley); y el inciso 5.° "que está obligado a informar al Poder Ejecutivo acerca de la regularidad con que proceden las oficinas y empleados dependientes del gobierno nacional". Basta la sola reproducción de estas cláusulas para demostrar que ni una ni otra se refieren a superintendencia sobre las municipalidades, respecto a las cuales la atribución del gobernador, por mandato expreso de la ley, sólo alcanza a convocar a las poblaciones y a designar la comisión encargada de recibir los sufragios exclusivamente para los efectos de la constitución de los primeros concejos. Es esa toda su intervención en las municipalidades, que proceden después, resuelven, se constituyen, se renuevan y dictan las convocatorias por sí a sólo mandato de la ley.

En cuanto al decreto a que hace referencia el gobernador, carece también de importancia en este caso como argumento razonable, porque el decreto no puede modificar la ley alterando el régimen autónomo que ésta ha querido asegurar a las municipalidades

Convenimos en la gravedad de los hechos que puntualiza la circular aludida y en que hay urgencia y conveniencia inmediata en que se trate de atenuar los efectos de las situaciones denunciadas en aquélla. Pero no es esa forma elegida por el gobernador la indicada para promover la modificación de la irregular administración de los fondos municipales. Debe proceder dentro de la ley, para que inspire respeto su gestión, y, sin salirse de ella, arbitrar las medidas necesarias, ganar voluntades e influir en las formas más conducentes al objeto, a fin de que el gobierno municipal del territorio tenga toda la eficacia a que está destinado en la ley y en las conveniencias públicas

Jardines de Infantes

Acaso no sean muchas las personas en quienes el anuncio de la realización en Buenos Aires de una exposición de Jardines de Infantes suscite ideas precisas sobre el significado y sobre el carácter y razón de ser del organismo que va a exhibirse.

Muchos pensarán que se trata de un tipo de escuela que recibe niños apenas cuentan tres años de edad y que anticipa para ellos la sistemática educación física, moral e intelectual impartida por las aulas comunes.

Otros, que tal vez lo conozcan superficialmente, dirán que el Jardín no es más que una casa auxiliar de los hogares, ideada para aliviar, por algunas horas, a los padres que encuentran fatigosa la tarea de tener siempre a su cargo el cuidado de los hijos o que no disponen del tiempo necesario para atenderlos sin sacrificio de sus actividades sociales.

No han de faltar tampoco los que entiendan hallarse en presencia de un asilo al que pueden confiar sus criaturas mientras ellos buscan en el trabajo los medios de subsistencia

Aunque se encuentre en ellos algo de escuela de hogar y de asilo, los Jardines de Infantes no son precisamente ni escuelas, ni hogares, ni asilos

Si responden auténticamente a su concepción de su fundador, deberán constituir un sistema racional de dirigir el desenvolvimiento de las energías psíquicas y corporales que se manifiestan en el ser humano durante el período de vida que trascurre entre los tres y los seis años De realizarse esta obra en el seno de la familia, sea por la providencia material o por otra que la supla, el Jardín estaría allí mismo bajo el techo doméstico, caso posible al bien no frecuente.

El principio básico de la creación froebeliana consiste en reconocer que, a lo largo del trienio mencionado, es peligroso para la futura salud física mental y ética del niño librarlo a las espontaneidades ciegas de la naturaleza o del medio social en que se agita, se requiere —proclámase— una disciplina que vaya modelando y afirmando sus instintos y sus aptitudes nacientes, sin el rigor escolar, pero también sin excesiva confianza en bondades y perfecciones nativas.

No son pocos los que estimando como Rousseau que todo sale impecable de manos del Autor de las cosas, rechazan al Jardín de Infantes como uno de los tantos artificios que estropean y malogran los designios del Creador. A su juicio, el hogar lo sustituye con ventajas. Lo curioso de esta tesis optimista es que ella no sigue los ensueños del filósofo sino hasta el instante en que el chico alcanza la edad escolar. Desde ahí ya no se sostiene que "todo se corrompe y degenera en manos del hombre". Corresponde notar, asimismo, que la preferencia por la educación del hogar no se cuida de saber si cualquier madre, por ser tal, posee las dotes indispensables para conducir con acierto la evolución de su hijo, desde los simples esfuerzos sensoriales hasta los muy delicados ejercicios que lo introduzcan en la vida superior del pensar, del sentir y del querer.

Viendo mejor la realidad, Froebel se convenció de que era urgente proveer a la educación de la infancia por la influencia directa de personas idóneas: la madre, desde luego, si poseía la cultura exigible o, en su defecto, la "kindergarterina" especialmente preparada para el desempeño de la ardua función

El organismo que él forjó reflejaba, quizá con prolijo celo las tendencias espirituales de la época Pecó en diversos detalles por exceso de metafísica y simbolismo. Pero de esas fallas lo ha redimido, al cabo de siglo y medio la labor renovadora y depuradora de sus discípulas

Aunque conservando su orientación fundamental y el principio exacto que le dió origen, el Jardín de Infantes se presenta hoy bajo nuevas formas, con material que supera a algunos de los "dones" clásicos sin el sentido místico o esotérico que solía aventurarlo en el campo de las abstracciones, tan poco accesible a los primeros aleteos de los cerebros tiernos.

Eso es lo que pondrá en evidencia la exposición que debió inaugurarse hoy al público, bajo los auspicios de la Asociación de "kindergarterinas", y que sus organizadoras se han visto precisadas a postergar debido al mal tiempo reinante.

EL ABARATAMIENTO DE VIVERES

FORMA EN QUE SERA EMPRENDIDO

LOS FRIGORIFICOS MUNICIPALES

PROXIMA COMISION

A fin de saber qué se había resuelto respecto del abaratamiento de víveres proyectado nos entrevistamos ayer con el Intendente Municipal, quien nos anticipó algunos de los medios concebidos para obtener el fin indicado

Nos dijo el funcionario aludido que en la semana próxima será dictado el decreto por el cual se nombrará la comisión encargada de poner en práctica la solución del arduo problema que interesa a toda la población de Buenos Aires. Esta comisión actuará en la forma en que lo hace el directorio de una sociedad anónima, es decir, con sus facultades y responsabilidades. El desarrollo de su acción será netamente comercial y abarcará el abastecimiento de la urbe en grande escala, a cuyo efecto serán aprovechados los mercados municipales y la cooperación de los puestos de carne particulares. El primer artículo cuya venta será iniciada, según se desprende de lo expuesto, es, pues, la carne, que es uno de nuestros principales víveres

La comisión de abastecimiento comprará directamente la carne en Mataderos y la revenderá al público y a los carniceros que la prefieran Como es lógico suponer esta carne será de la mejor calidad y su precio estará en relación al de la plaza antes citada. En caso de que surgiesen dificultades en la adquisición de la carne en Mataderos o los precios no fueren los que deben ser para obtener el abaratamiento perseguido, la Municipalidad tendrá sus playas propias para sacrificar el ganado que comprará en pie.

Preguntado respecto de la forma de conservación de la carne, nos manifestó el Intendente que se instalarán dos grandes frigoríficos en dos mercados de importancia. A estos frigoríficos será conducida la que se recoja de las carnicerías y puestos que acepten el precio impuesto por la comisión y llevada en los camiones automóviles destinados al reparto y resguardados por la más absoluta higiene Al día siguiente, junto con la carne pedida para la venta, se entregará a sus respectivos dueños la carne depositada en los frigoríficos

Añadió que a los expendedores se les dejará el margen de ganancia equitativo a fijarse los precios, y que se adoptarán todas las medidas prácticas para facilitar la venta e informar al público sobre la ventaja que le reporta el expendio de esta carne, que en ningún caso será superada en su calidad y conservación

Después de emprenderse el comercio de la carne agregó el doctor Noe se generalizará el mismo procedimiento con otros artículos de consumo de primordial importancia y se extenderá también a los combustibles

Le preguntamos finalmente si confiaba en obtener los resultados benéficos que se había propuesto para la economía del pueblo, y nos respondió que tenía las más fundadas esperanzas, sobre todo desde que la eficacia de la obra dependía del acierto con que se eligiese a las personas encargadas de llevarla a feliz término A este respecto añadió que confiaba arduamente en la capacidad y entusiasmo de aquéllas que había elegido con ese objeto, cuyo nombre reservaba, por cuanto algunas de ellas no habían respondido aún al ofrecimiento que les ha hecho

LA LLUVIA DE AYER

ZONA ABARCADA

TEMPORAL EN CORDOBA

Perjuicios en Bialet Massé

EN EL DIQUE SAN ROQUE

Después del fuerte viento Este que sopló en la madrugada de ayer, a eso de las 4 comenzó a llover en esta capital, continuando así toda la mañana, parte de la tarde y de la noche.

La dirección general de Correos y Telégrafos informó anoche que debido a un fuerte temporal desencadenado en la zona de Córdoba, las comunicaciones con aquella oficina y las situadas al Norte de la misma han quedado totalmente interrumpidas. Según comunicaciones recibidas por el jefe de aquel distrito, los desperfectos consisten en la caída de varios postes, en largos trechos, en las líneas a Monte Cristo, Río Segundo, Alta Gracia y Villa Dolores.

Las empresas particulares han comunicado que también sus líneas han sufrido interrupciones totales con los mismos puntos A última hora la oficina de Córdoba trasmitió un parte, que trascribo literalmente dice así

"Trascribo telegrama procedente de Bialet Massé Por la fuerte lluvia, hubo una gran crecida en el río Cosquín, destruyendo varias casas También se llovió en varios puntos las líneas férrea y telegráfica del ferrocarril Central Norte Argentino, destruyó, asimismo, el puente nacional en el arroyo de las Mojarras. La población se encuentra alarmada por esta crecida nunca vista. Sigue lloviendo"

Según informes de la dirección de riego el agua pasa 30 centímetros sobre los vertederos del dique San Roque, y deberá aumentar por la crecida del río del mismo nombre

Por las causas enunciadas no se acepta tráfico para Córdoba, Tucumán, Salta, Jujuy, Santiago del Estero, La Rioja y Catamarca ni para la República de Bolivia

EN LAS LINEAS DEL ESTADO

En la administración de los ferrocarriles del Estado se ha recibido del jefe general de tráfico, el siguiente despacho

Debido a las fuertes lluvias y a las crecientes se han producido en esta sección noroeste las cortadas y derrumbamientos que van a continuación

Huerta Grande. Pasa el agua sobre la vía llegando a inundar la estación, no sabiéndose todavía si se habrán producido desperfectos Casa Grande. En el kilómetro 582 la vía se ha cortado llevándose las aguas la alcantarilla y en contrándose los rieles en el aire. En el kilómetro 586 la vía se ha cortado en una extensión de varios metros. En el kilómetro 586 entre Molinari y Cosquín, la vía se halla cortada, pasando el agua sobre ella a una altura de un metro, más o menos. Entre kilómetro 587 y 588 hay un metro de agua sobre la vía, habiéndose llevado la creciente la alcantarilla del kilómetro 587

También en el kilómetro 598 fué cortada la vía y entre Cosquín y Masset las aguas llevóronse la alcantarilla Asimismo en el kilómetro 600 el terraplén se ha corrido en tres partes, como 50 metros, y según aviso particular parece ser que el puente grande entre Bialet Massé y San Roque ha sido arrastrado. Esta información no ha podido ser confirmada por haberse interrumpido las comunicaciones En distintos parajes de la línea del Noroeste se han caído palos de telégrafo y se desprendieron también de las faldas de los cerros algunas piedras que obstruyen la vía

---

En el interior la Oficina Meteorológica Argentina tiene informe de que llovió en los siguientes puntos

CAPITAL FEDERAL

Chacarita 11 milímetros, Oficina F C C. A. 1, Oficina F C. P. 2, Plaza Constitución 2, Plaza Once 5

BUENOS AIRES

Acosta M 3 Albariño 5, Alberdi 1, Alberti 22, Alta Vista 1, Ameghino 25, América 18, Anderson 4, Arboledas 4, Arenales 89, Arenaza 81, Argerich 1, Arroyo Fermín 23, Báez 35 Bajo Hondo 3, Balza 25, Baradero 3, Barker 6, Barra J E 48, Bayanca 30, Bell H 4, Benítez F C O. 28, Boca Carabelas 19, Bocayuva 48, Bonifacio 1, Bragado 17, Bunge 48, Buratovich 15, Cabildo 8, Cambaceres 1, Campana 4, Cañada Seca 68, Cap. del Señor 10, Carlos Keen 19, Carlos Salas 11, Casares 4, Castilla 45, Cerrito 30, Colón 105, Colonia Seré 33, Condarco 11, Conesa 23, Coronel Dorrego 2, Coronel Granada 40, Coronel Laprida 7, Coronel Mom 51, Coronel Seguí 50, Coronel Suárez 3, Corrazzi 10, Costa El 28, Cuarteles Carabel 30, Cuenca 17, Chacabuco 49, Chancay 20, Chiclana 2, Chivilcoy 24, Daireaux 5, De Bary 40, Defferrari 8, De la Garma 22, Drabble 29, Duhau 2, Dussaud 28, El Dorado 46, El Socorro 41, El Tejar 28, El Triunfo 35, Encina 24, Fatraló 6, Fernández J N 18, Fernández M. 28, García J, M. 30, General Lamadrid 8, General Pinto 35, General Villegas 43, Germania 47, Gil 12, Giles 23, Gob Ugarte 15, González Chaves 25 Gorostiaga 17, Gowland 10, Guaminí 12, Haedo 4, Hereford 20, Huanguelén 3, Huergo (P.) F.C.O. 48, Ingeniero Thomson 32, Irene 6, Jáuregui 3, Juárez 29, Junín 58, Krabbe 22, La Colina 3, La Daffnia 40, La Dorita 1, La Dulce 6, La Larga 4, La Limpia 20, Laplacette 48, La Porteña 22, La Rica 12, Larrea 40, La Sirena 3, Las Toscas 9, Lastra 5, La Zanja 28, Lértora 56, Libano 42, Lima 2, Lincoln 27, Lobería 12, Los Pozos 5, Los Toldos 80, Luján 10, Marcos Paz 7, Mari Lauquen 41, Martínez de Hoz 14, Mechita 35, Mercedes 37, Meridiano 5.° 23, M tre B 24, Molina (C) F.C.S. 23, Moores 80, Moreno 5, Morón 26, Morse 26, Nahón 10, Naposta 5, Navarro 2, Neild 20, Nueve de Julio 1, O'Brien 39, Ochandio 3, O'Higgins 64, Olascoaga 6, Olivera 5, Olivos 6, Otoño 12, Paraná Miní 10, Pasteur 14, Paula 2, Pazos Kanki 37, Pehuajó 4, Pehuelche 35, Pellegrini 20, Perdrata 18, Pergamino 25, Pichincha 50, Pieres 1, Pilar 6, Pirovano 5, Pradere F. C. O. 18, Presidente Quintana 12, Primera Junta 2, Pringles 9, Quilco 5, Quirno Costa 27, Quiroga 25, Ramallo 26, Rawson 40, Roberts 23, Rocha 6, Rodríguez 13, Rojas 83, Saldungaray 10, Salto 39, Salliqueló 13, San Antonio 20, San Emilio 60, San José 10, San Martín 15, San Mauricio 16, San Miguel 27, San Nicolás 13, San Pedro 17, San Román 6, Sansinena 18, Santa Eleodora 7, Santa Inés 37, Santa Regina 55, Sierra Ventana 18, Sol de Mayo 86, Sulpacha 10, Sundblad 12, Tamangueyú 10, Tejedor C. 58, Tigre 10, Timote 20, 30 de Agosto 28, Tronque Lauquen 5, Tres Arroyos 3, Tres Lomas 50, Valentín Gómez 23, Vedia 72, Vela 12, Vigilancia 24 Villafañe 49, Villalonga 5 Villa Sauce 22, Volta 18, Warnes 30, Zavalía 26, Zubiaurre 10, Zárate 2

SANTA FE

Alvarez 9 mm., Alvear D 81, Amenábar 103, Armstrong 1, Arroyo Seco 18, Arrufó 14, Arteaga 15, Bauer y Sigel 3, Boravevú 29, Cabaña Clene 15, C de Gómez 1 Cap.vara 33, Casablanca 9, Casilda 4, Castellanos F. C. O. 6, Castellanos F. C. P. 92, Ceres 9, Chabás 21, Cor. Fraga 5, Ululú 3 Eusebia 20, Firmat 46, Fort Tostado 5, Fuentes 8, Gaboto 9, Gódoy 26, Heraldi 17, Huanqueros 35, Hughes 132, Iturraspe 3, Juncal 77 La Cabral 36, La Chispa 69, Las Avispas 40 Lucía 25, Monigotes 35, Pérez 1, Rafaela 4 Ramona 5, Rams 44, Roca 3, Rueda 20, Rufino 87, San Cristóbal 7 San José Esquina 11, San Justo 2, Santa Clara C. C. 1, Santa Emilia 125, Sastre 7, Serodino 3, Sirardi 24, Teodelina 61 Venado Tuerto 103, Villa 6, Villa Constitución 30, Villa Saralegui 8 Villa Trinidad 21

FORMOSA

Laish 16 milímetros

TUCUMAN

Concepción 4 mm., Famaillá 33 La Cocha 6, Los Sarmientos 12, Lules 28, Monteros 15, Padilla 28, Río Chico 3, Río Seco 10, San Pablo 25, Santa Rosa 11

S. DEL ESTERO

Argentina 19 milímetros

CORDOBA

Alejandro 20 mm., Alejo Ledesma 33, Arias 7, Assunta 11, Ballesteros 4, Bell Ville 43 Buchardo 47, Cabrera 17, Cañ. Verde 5 Chilibroste 57, Corral de Bustos 25, Dotagaita 20, Craik 4, Cruz 18, Curapaligüe 33, Gral Roca 17, Guatimosin 20, Huinca Renancó 1, Idiazábal 22, Inriville 16, Isla Verde 18, Italó 65, La Carlota 29, La Cautiva 3, Las Peñas 3, Las Varillas 29, Leones 13 Levalle 35, Los Surgentes 15, Makenna 3, Marcos Juárez 16, Moldes 15, Monte Buey 18, Morrison 35, Morteros 12, Noetinger 19, Ordóñez 22, Pasco 3, Pincen 61, Posse 19, Quilino 13 Río Cuarto 17, Río Seco 104, Salguero 41, Sampacho 42, San Francisco 1 San Marcos 21, Villa Moderna 2, Vivero 108 Washington 2

SAN LUIS

B Esperanza 2 mm., Fraga 21 Navia 5, San Luis 9, Villa Mercedes 80

PAMPA

Agustoni 18 mm., Alta Italia 30, Anguil 2, A Peña 16, Arata 80, Boeuf 9, Caleufú 22, Catriló 31, Cevallos 30, Col. Barón 38, Col Castex 20, Conhelo 4, Chanilao 28, E. Martini 9, Falucho 5, Ing. Luiggi 13, Km. 580 F. C. O. 10, La Gloria 25, Lonquimay 17, Macachín 2, M. Mayes 43, Metileo 29 Monte Nievas 47, Ojeda 45, Pico 15, Quemú Quemú 25, Realicó 5 Rucanelo 6, Sarah 45, Treboiares 25 Trenc 16, Uriburu 7 Winifreda 23

JUJUY

Calilegua 14 mm., Ledesma 36, Perico 63 San Pedro 38, Urundel 40, Yuto 25.

SALTA

Embarcación 4 mm., Mojotoro 10 Orán 4 Rosario Lerma 16, Salta 21, Tala 3, Zuviría F 15

CHUBUT

16 de Octubre 4 milímetros

(De nuestros corresponsales por telégrafo)

SANTA FE

Santa Fe, marzo 31 — Se desencadenó esta tarde en esta ciudad una lluvia torrencial que inundó diversos barrios

Con esto se puso nuevamente en evidencia las deficiencias de que adolecen las obras de desagüe realizadas últimamente por las Obras Sanitarias de la Nación

Tacural, marzo 31 — Llovió 65 milímetros en esta ciudad

Santa Fe, marzo 31 - Han caído abundantes lluvias en diversas zonas de esta provincia

Esta lluvia ha venido a beneficiar considerablemente los campos de pastoreo

Rosario, marzo 31 Desde las 9 de esta mañana llueve continuamente en esta ciudad

CORDOBA

James Craik, marzo 31 Llovió hoy en esta zona 120 milímetros, con gran beneficio para la agricultura, pues se calcula que esta agua beneficiará considerablemente la próxima siembra

SAN JUAN

San Juan, marzo 31 - Cayó hoy a las 12 un fuerte aguacero acompañado de granizo

El tiempo continúa amenazante

La temperatura ha descendido considerablemente

MENDOZA

Mendoza, marzo 31 - Amaneció hoy el día nublado y frío Alrededor de las 9 comenzó a llover copiosamente hasta el mediodía

Por la tarde el tiempo se normalizó

SAN LUIS

Mercedes, marzo 31 Se desencadenó ayer una fuerte tormenta de agua y viento, acompañada de granizo, el que no causó mayores daños

Hasta ahora cayeron 120 milímetros de agua

PAMPA

Miguel Cané, marzo 31 - Llovieron 32 milímetros

Continúa el tiempo nublado

Esta lluvia ha favorecido grandemente los campos de pastoreo y de agricultura

Vértiz, marzo 31 Llovieron 60 milímetros

LIGA PATRIOTICA ARGENTINA

DISERTACION EN BARCELONA

El señor Alberto I. Gache, cónsul argentino en Barcelona, pronunció una conferencia sobre los ideales que sustenta la Liga Patriótica Argentina, bajo los auspicios de la Asociación de Fomento del Trabajo Nacional de la mencionada ciudad.

Esta conferencia había sido reiteradamente solicitada al señor Gache por las asociaciones de cultura más importantes de Barcelona, que deseaban profundizarse del mecanismo de la Liga Patriótica, para aplicarlo en lo posible a las características del pueblo español, tal como lo hicieran Suiza, Francia e Italia.

En su disertación, el señor Gache comenzó recordando el origen de la Liga Patriótica y haciendo una detenida mención de sus orientaciones ante los problemas sociales Señaló su acción en las ciudades y en los campos, ocupándose con amplitud de la moral económica que había difundido en millares de conferencias y folletos de propaganda, se ocupó especialmente de la defensa que en todo momento hiciera la Liga de los trabajadores libres y expuso las distintas ocasiones en que la institución argentina se vió obligada a intervenir en forma enérgica para garantizar la libertad del trabajo Recordó así cómo después de un año y meses de paralización en los trabajos del puerto, la Liga afrontó la lucha sangrienta que habían organizado las sociedades ácratas venciendo con su sola presencia a la turba de agitadores que se había enseñoreado del puerto de Buenos Aires

"Sabían sin duda estos profesionales del desorden—agregó el conferenciante— que el presidente de la Liga Patriótica representaba en aquellos instantes de peligro a todos los argentinos, que hubieran sabido vengar el agravio si la osadía los hubiera llevado a la violencia"

Más adelante se refirió el señor Gache a la obra práctica de la Liga Patriótica y a su acción conciliadora en los conflictos originados entre el capital y el trabajo recordando que se anticipó al propio gobierno en la organización de los tribunales arbitrales. Asimismo, mereció un detenido análisis el estudio de las asociaciones del "trabajo libre", constituídas en toda la República y que aseguraron desde entonces la tranquilidad en las faenas rurales, sometidas hasta ese momento a la tiranía de los revolucionarios.

Por último, el señor Gache tuvo palabras de elogio para mencionar la acción de las damas argentinas en la obra de cultura de la Liga Patriótica. Señaló con palabra elocuente la fundación de sus escuelas en las fábricas y presentó el detalle de su obra con cifras estadísticas que produjeron óptima impresión en el auditorio que llenaba por completo el amplio recinto de la Asociación de Fomento del Trabajo Nacional.

El éxito alcanzado por esta disertación del señor Gache, ha motivado una conceptuosa nota de la sociedad española mencionada, que ha expresado su entusiasmo por la obra humanitaria de la Liga Patriótica Argentina.

LOS SUCESOS DEL HOSPITAL DE CLINICAS

Iniciación de un sumario

Con motivo de la denuncia publicada ayer por este diario, sobre los hechos escandalosos ocurridos en el hospital de Clínicas, hemos conversado con el decano de la Facultad de Medicina, doctor Iribarne, para saber qué medidas se habían adoptado.

Nos manifestó el interpelado que, a raíz de los sucesos, el director del establecimiento efectuó una investigación e informó de ella a la Facultad de Ciencias Médicas, de la cual depende el hospital cit

LA INDUSTRIA AGRICOLA EN SAN LUIS

CELEBRACION DE LA FIESTA DE LA AGRICULTURA

Concurso regional de trigos — Exposición de horticultura

IMPORTANTES INICIATIVAS

Por plausible iniciativa del agrónomo regional de San Luis señor Tomás Cisterna, ayudado acertada y merecidamente por el Poder Ejecutivo puntano y el Ministerio de Agricultura de la Nación, se celebrará el 7 de abril próximo en la ciudad de Mercedes, importante centro comercial, la Fiesta de la Agricultura, instituída por primera vez en nuestro país, y será inaugurado en la misma fecha un concurso regional de trigos. Además, se efectuará en la ciudad citada una exposición de horticultura para los productores locales, la que ha sido oportunamente proyectada por el comisionado municipal señor Y. Rolando de Olloqui

Tales iniciativas, que serán de trascendental importancia para el porvenir económico de aquella provincia, que ha permanecido casi olvidada de los gobiernos a pesar de sus múltiples riquezas naturales, han determinado un verdadero interés en toda la población de San Luis, particularmente en la masa de agricultores residentes en su territorio, a la cual se trata de estimular en primer término con la realización del acto y certámenes expresados. El agrónomo regional señor Cisterna, a cuya acción y gestiones se deberá, en gran parte el buen éxito de los preparativos que se efectúen a ese respecto, patrocinado decididamente por el gobernador, señor Guillet, y secundado por caracterizados vecinos, ha tenido que vencer dificultades de toda índole para hacer prosperar los propósitos en ese sentido, que serán en breve toda una elogiosa realidad

San Luis goza sin temor a equivocarse de mal concepto, en cuanto a la bondad de sus tierras para la agricultura, y, en cambio, en los centros comerciales se la menciona por sus minerales y los campos de pastos naturales aptos para la ganadería. Y ello es erróneo; constituya solamente una consecuencia de la falta de propaganda oficial, de la negligencia de las autoridades públicas, que han permanecido más preocupadas desde hace mucho tiempo de mediocres problemas políticos, que de impulsar material y moralmente el fomento de las industrias principales de la provincia.

Se ha dicho y se dice que la zona de San Luis es excesivamente castigada por la sequía, como para poder dedicarse allí al cultivo del trigo, lino, cebada, maíz, de todos los cereales llamados finos, y es frecuente escuchar a personas que atraviesan su territorio en viajes por ferrocarril: "Qué provincia pobre; se ven sólo tierras secas y mucho pobre"; pero tampoco tales aseveraciones son exactas.

Las estadísticas meteorológicas evidencian lo contrario en San Luis llueve durante el año en cantidad suficiente para facilitar el desarrollo de las plantaciones de cereales, y la obtención de un excelente grano.

Además, ocurre que los ferrocarriles de San Luis cruzan zonas que no son las más importantes ni las más aptas para la agricultura, pues éstas se hallan situadas la mayor parte de las veces a larga distancia de las estaciones correspondientes, y de ahí que esas tierras llamen poco la atención de los agricultores.

En San Luis existen muchas zonas apropiadas para el cultivo del trigo y otros cereales y según el resultado de repetidos análisis aquéllas contienen gran cantidad de sustancias minerales que facilitan la buena producción agrícola.

Antes de la última catástrofe europea se producía, en dicha provincia, más cantidad de cereales que en la actualidad, sembrados sin método alguno, y el buen rendimiento obtenido era sólo una consecuencia de lo propicio del clima y de la calidad de las tierras. Paralizó esta industria estacionaria durante el período del gran desequilibrio económico mundial, pero comienza ahora a resurgir y la cosecha de trigo de este año, que alcanza a 400.000 quintales, aproximadamente, ha dado un rendimiento extraordinario de 35 quintales por hectárea, con pesos específicos superiores en muchos casos a 80 kilogramos y grano de calidad excelente.

Los trigos de San Luis se han caracterizado en varios certámenes por su elevada proporción de gluten y buenas condiciones para la panificación, y a este respecto es público y notorio entre los agricultores puntanos que algunos molinos se disputan la adquisición de ese cereal para mezclarlo con trigos de inferior calidad y obtener la harina destinada a esta clase industria.

En San Luis no son necesarias por hoy las costosas obras de riego para cultivar cereales, porque sus tierras son de calidad tal que se prestan provechosamente a la agricultura.

Hace falta, en primer término, una decidida e intensa acción de los poderes públicos, para que se conozcan las zonas adecuadas a la industria agrícola, y atraer después la inmigración reconocida como conveniente para el desarrollo de las actividades rurales.

Es necesario estimular allí al agricultor para que adopte métodos modernos de cultivo, que ahora no aplica, y que el Banco de la Nación Argentina facilite capitales en San Luis, pues su acción como institución de crédito no se ha hecho sentir aún para con él en la medida que corresponde.

Así, con esos procedimientos, se hará obra patriótica de gran gobierno y San Luis podrá llegar entonces a formar parte en el grupo de sus hermanas reconocidas como grandes productoras de trigo: Buenos Aires, Córdoba, Santa Fe y el territorio de La Pampa, y a ese respecto, la acción que acaba de evidenciar el Poder Ejecutivo de aquella provincia resulta bajo todo punto de vista digna de mencionarse como plausible.

LA FIESTA DE LA AGRICULTURA

Las iniciativas del agrónomo regional señor Cisterna, quien es un entusiasta propagandista de los productos puntanos, tendientes a celebrar la Fiesta de la Agricultura, encontraron desde el primer momento una franca acogida del gobernador señor Guillet, y de un grupo de caracterizados vecinos de Mercedes (San Luis).

Con este motivo quedó constituída, en una asamblea que se efectuó el 1.º de febrero último en el local del concejo deliberante de esa ciudad, una comisión denominada Pro Fiesta de la Agricultura, en la siguiente forma:

Presidente, señor Ernesto H. Tassara; vicepresidente, gerente del Banco de la Nación Argentina, señor Manuel F. Dondiz, secretario, agrónomo regional Tomás Sisterna; tesorero intendente de riego, ingeniero Pedro G. Lovigna, vocales, jefe político señor Vicente Martínez, comisionado municipal señor Rolando de Olloqui, abogado de la empresa del ferrocarril Pacífico doctor Orestes Origone, gerente del molino Fénix señor José A. Méndez y señores Miguel Franzini, Eugenio G. Gardarelli, Flavio Mello, Francisco Genzana, José Guerra, Sebastián Uberti y Juan M. Adatte.

Se comunicó posteriormente al gobernador de la provincia la constitución de dicha comisión, la que ofreció sus servicios para cooperar en la organización de la fiesta expresada, que se deberá efectuar a base de un concurso regional de trigos proyectado por el Poder Ejecutivo. Tales ofrecimientos fueron aceptados, y por un decreto se autorizó a aquella comisión para que formulase las condiciones del concurso de trigos y el programa de las fiestas a realizarse al efecto, y se le acordó la suma de 2.000 pesos a los fines citados.

Poco después el Poder Ejecutivo dictó, el 9 del corriente, un decreto por el que declaró feriado el día 7 de abril del corriente año para todas las oficinas públicas de la provincia.

EL CONCURSO REGIONAL DE TRIGOS SUS BASES

Constituye el concurso regional de trigos proyectado por el Poder Ejecutivo, la parte principal de los actos que se realizarán para celebrar la Fiesta de la Agricultura, y es el primero de su índole que se efectuará en San Luis. Ese certamen es de una gran importancia para el porvenir de la industria agrícola de dicha provincia, y, sin duda, marcará el principio de una nueva época en el desarrollo de las actividades rurales en el territorio puntano.

Con tal concurso, se trata de estimular y vincular a los agricultores radicados allí, los cuales se mantienen actualmente aislados, no obstante los reconocidos beneficios que reportan las sociedades cooperativas y otras formas de la asociación, para el trabajo rural, que se aplican con buen éxito en algunas provincias argentinas.

La comisión organizadora, después de estudiar las condiciones de agricultor puntano y las características de sus modos de trabajar la tierra, dictó las siguientes bases del certamen:

Para tomar parte en el concurso regional de trigos, es necesario ser productor en una extensión mínima de 20 hectáreas. Los pedidos de inscripción deberán dirigirse a la comisión al agrónomo regional en Mercedes o a la subcomisión local.

La inscripción y presentación de las muestras deberán enviarse antes del 25 de marzo de 1923.

Los productores concurrentes mandarán una muestra de 5 kilogramos de granos, colocando dentro de la bolsita un papel con los siguientes datos:

Nombre del productor, lugar y superficie sembrada, variedad, rendimiento por hectárea.

Los premios se otorgarán a los mejores granos, teniendo en cuenta la pureza de la variedad, superficie cultivada, rendimiento, peso electrolítico, gluten, etcétera.

Los premios consistirán en dinero, máquinarias, medallas y diplomas adjudicables por categorías que se establecerán oportunamente. Se distribuirán el Día de la Agricultura siempre que se hayan inscripto, por lo menos, 20 concurrentes.

La comisión designará el jurado con representantes de gremios exportadores, molineros acopiadores y técnicos del Ministerio de Agricultura de la Nación. Al efecto se estudiarán los antecedentes de cada muestra, otorgando los premios en mérito a las mejores características de cada una.

Se adjudicarán en este certamen importantes premios donados por el Poder Ejecutivo de San Luis, Ministerio de Agricultura de la Nación, gobernador y ministros puntanos, ferrocarril Pacífico, Agar Cross y Compañía, Robert J. Pusteria, etcétera, y consisten en medalla de oro, diploma y maquinarias agrícolas.

El gobernador, señor Guillet, acompañado de sus ministros y altos funcionarios de la administración, en tren especial, cedido por el ferrocarril Pacífico, partirá de San Luis el 6 de abril por la noche para asistir a la inauguración del concurso y distribución de premios, ceremonias en las que se cantará el Himno al Grano, de que es autor el doctor Juan Julián Lastra. Los dos actos expresados se espera que motivarán verdaderos acontecimientos, dado el interés reinante en los círculos comerciales y sociales de dicha ciudad.

JURADO Y AGRICULTORES QUE INTERVENDRAN EN EL CERTAMEN

El jurado que clasificará las muestras de trigo enviadas por los agricultores y que adjudicará los premios instituídos, se reunirá hoy en Mercedes para iniciar su tarea. Se halla formado dicho jurado por el señor Celino Benvenuto, designado al efecto por la Bolsa de Cereales; el señor José A. Méndez, por la Cámara Gremial de Molineros, y el agrónomo regional señor Tomás Cisterna, por el Ministerio de Agricultura de la Nación. Las diversas muestras serán estudiadas y clasificadas por categorías de rendimiento, peso específico, pureza de variedad, superficie sembrada y gluten.

Participarán de la Fiesta de la Agricultura y del concurso de trigos, la mayor parte de los agricultores de las zonas en que se produce mayor cantidad de trigo y que son las de El Morro, Renca, Naschel, La Toma, Concarán, Comandante Granville, Alto Grande, San Luis, Justo Daract, Fraga, Nueva Escocia, Liborio Luna, El Chamico, Coronel Alzogaray y Mercedes.

Dichos agricultores alcanzan a 300 aproximadamente.

La empresa del ferrocarril Pacífico ha rebajado las tarifas de pasajeros desde varias de las estaciones comprendidas en esas zonas hasta Mercedes, y aquéllas regirán para los pasajes expedidos desde el 4 al 7 de abril próximo, y serán válidos para regresar por los trenes que corran hasta el 10 del mismo mes.

El día de la celebración de la Fiesta de la Agricultura se obsequiará a los agricultores con un almuerzo campestre y serán invitados a presenciar la exhibición de interesantes películas cinematográficas y algunas experiencias con maquinarias agrícolas.

LA EXPOSICION DE HORTICULTURA

Ha sido proyectada esta exposición que también se realizará el 7 de abril en Mercedes, por el comisionado municipal señor Y. Rolando de Olloqui como acto de adhesión a la Fiesta de la Agricultura y con el propósito de hacer conocer los productos hortícolas del ejido municipal de esa ciudad en donde se cultiva intensivamente con buenos resultados.

A ese respecto, el comisionado señor Rolando de Olloqui dictó el 20 del corriente un decreto en el que establece las bases del concurso y los premios que se adjudicarán.

INVITACION AL MINISTRO DE AGRICULTURA DE LA NACION

Comisionados oficialmente por el Poder Ejecutivo de San Luis, el señor secretario general doctor E. Mora Olmedo, diputado nacional doctor Laurrano Landaburu y agrónomo regional señor Tomás Cisterna, se apersonaron al Ministro de Agricultura, doctor Le Breton, y le invitaron en nombre de aquél a concurrir a la Fiesta de la Agricultura e inauguración de los certámenes expresados anteriormente. El ministro ha aceptado la invitación y prometió su asistencia a esos actos, siempre que las tareas de su cargo no se lo impidan para tal fecha.

EJERCITO NACIONAL

LOS CONSCRIPTOS EN TEATROS Y CINEMATOGRAFOS

Despedida del agregado militar del Uruguay

Como resultado de las gestiones realizadas por el general Martín Rodríguez, comandante de la segunda división de ejército, se ha dispuesto que algunos empresarios de teatros y cinematógrafos concedan acceso libre hasta 10 soldados en cada local para presencia de aquellos que en ellos se retiren.

Hasta ahora son varios los empresarios que han concedido esa franquicia, manifestando en esa forma su conceptuosa adhesión al ejército y entre otros, los de las empresas de teatro Colón, empresa Francesa Pregado, Compañía argentina de variedades y Coliseo de Palermo.

—Por motivo de ausentarse del país el agregado militar del Uruguay mayor Baldomero Bindean, fué obsequiado con una copa de champagne en el local del Círculo Militar por el presidente de la institución, miembros de la comisión directiva y un grupo de jefes y oficiales socios del mismo.

En esa ocasión se formularon votos por la prosperidad personal del obsequiado y por la grandeza del ejército de ambas naciones.

—Mañana serán inaugurados los cursos del presente año de la Escuela Superior de Guerra, con 80 oficiales alumnos, pertenecientes a los cursos regulares y a los especiales que funcionan en ese instituto.

El director del mismo coronel Mayora presidirá la apertura de los cursos, acompañado por el cuerpo de profesores.

FRAGATA "SARMIENTO"

HOY INICIARA SU 23.º VIAJE DE INSTRUCCION

SERA DESPEDIDA POR EL PRESIDENTE

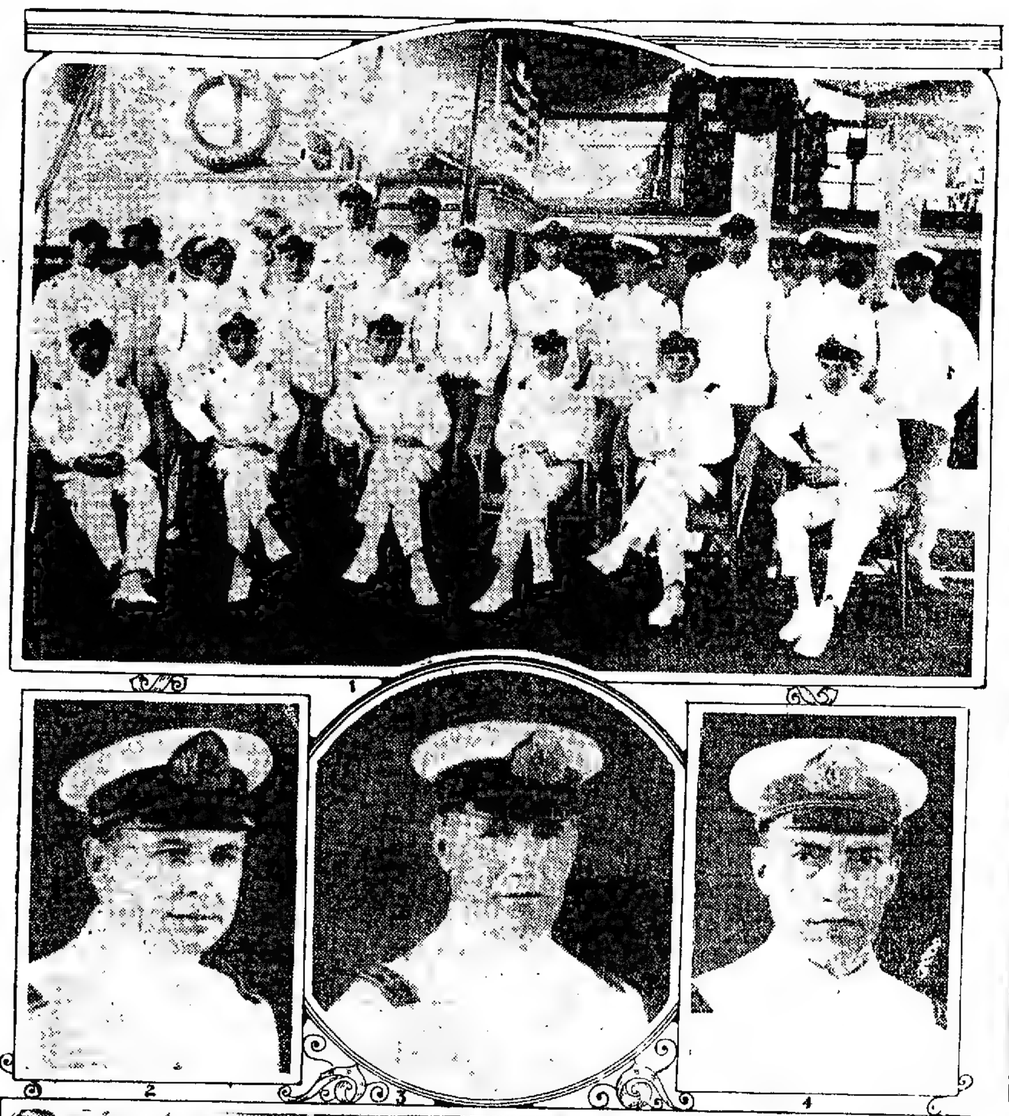

1 Plana mayor de la "Sarmiento" — 2. Jefe de estudios, teniente de navío Esteban Repetto — 3. Comandante de la "Sarmiento" capitán de fragata Carlos A. Biaña — 4. Segundo comandante de la "Sarmiento" capitán de fragata Honorio Acevedo — 5. Los aspirantes del cuerpo de aplicación.

Hoy a mediodía, después que el presidente de la República y el ministro de Marina pasen la revista de la dársena Norte e inicien su 25.º viaje de instrucción la fragata escuela "Presidente Sarmiento", que zarpará, así a comenzar sus campañas, partiendo desde el puerto de esta ciudad, en lugar de hacerlo desde Río Santiago como se había dispuesto anteriormente.

Además la "Sarmiento" que desde la guerra europea no visitaba puertos del viejo continente lo hará en este viaje nuevamente, y tocará entre ellos en los de Inglaterra, Suecia, Noruega, Dinamarca, España y Portugal, regresando a nuestra capital después de 8 meses de navegación.

Como es posible que sea ésta la última campaña que realice el buque dadas las obras que se atribuyen las actuales autoridades de la marina en el sentido de reemplazarlo por un nuevo buque moderno o someterlo a una larga serie de reparaciones, a su regreso es interesante a indicarse este viaje hacer conocer su larga y meritoria actuación en nuestra armada.

La fragata escuela "Presidente Sarmiento" fué construída en Birkenhead Inglaterra firmándose el contrato el 12 de febrero de 1896.

Fué su primer comandante durante la construcción, el actual Ministro de Marina y entonces capitán de navío Manuel Domecq García. Terminadas las pruebas y aprovisionamientos la fragata empezó a navegar bajo nuestro pabellón el 14 de julio de 1898, fecha en que zarpó de Liverpool comandada por el teniente de navío Enrique Thorne llegando a esta capital el 19 de septiembre del mismo año.

Su primer viaje de circunnavegación lo inició el 12 de enero de 1899 con la 23.ª 24.ª y 25.ª promociones de la Escuela Naval viaje que duró 20 meses y en el que recorrió 48.500 millas de las cuales 29.000 a vela y el resto a máquina o máquina y vela. Comandó el buque en esta su primera campaña, el entonces capitán de navío Onofre Bethedé.

Es interesante el hecho de que desde el viaje anterior al actual o sea el 22.º han empezado a mandar la "Sarmiento" los que en ella principiaron su instrucción como alumnos siendo el primero de éstos el capitán de fragata Jorge Campos Urquiza.

En los 24 años trascurridos desde su construcción, la "Sarmiento" fué reemplazada como buque-escuela de aspirantes por el crucero acorazado "Pueyrredón" durante los años 1914 y 1919.

En los viajes efectuados hasta ahora, la "Sarmiento" ha recorrido todos los mares del mundo navegando aproximadamente 475.500 millas marinas de las cuales 158.000 a vela, 182.000 a máquina y 135.000 a máquina y vela y fondeado o amarrado en 157 puertos distintos, sin contar fondeaderos menores. Ha pasado además, por los principales canales y estrechos, como son los de Panamá, Suez, Kiel, Corinto, Magallanes y doblado repetidas veces el cabo de Hornos.

Las planas mayores que ha tenido suman un total de 367 jefes y oficiales y los guardias marinas o aspirantes que han hecho viaje de instrucción a su bordo, alcanzan a 522. El personal subalterno una ha formado hasta ahora 2.000 hombres inclusive suboficiales, cabos, marineros, conscriptos aprendices y otras categorías.

En sus campañas, al "Sarmiento" ha cabido el honor por gran número de veces, entre otras el viaje de Roosevelt a Buenos Aires, el de Guillermo II, ex emperador de Alemania, Guillermo II, ex rey de Portugal, Carlos I, rey de España, Alfonso XIII presidente de los Estados Unidos Mr. Taft, presidente de Francia y príncipe Henri de Orleans.

Hoy, pues, como dijimos, a mediodía, el "Sarmiento" zarpará, el 25.º año de su vida de campaña.

La tripulación de la fragata escuela "Presidente Sarmiento" la forman 305 hombres, entre clases marineros, aprendices, guardiamarinas, conscriptos y otras categorías.

El Presidente de la República acompañado por su ayudante naval capitán Fabini se trasladará a bordo del buque a la escuela a las 12.30 donde será recibido por el Ministro de Marina y el comandante del buque, al propio tiempo que se le harán los honores del ceremonial. Inmediatamente después se dirigirá a su alta residencia oficial el doctor Alvear y el Ministro de Marina desembarcarán a bordo de la lancha a vapor del buque que los llevará hasta el muelle de Retiro. Desde allí se dirigirán en automóvil a la Casa de Gobierno donde el Presidente dará una recepción de honor, del cual participarán el Presidente, doctor Alvear, el Ministro de Marina, los jefes y oficiales generales de la armada y jefes de esta repartición, de la zona militar, el comandante del buque en el puerto, capitán de navío Enrique Thorne, y otros, hasta el número de 100.

Después de la recepción del Presidente, quedando desembarcado hasta el momento en que se ponga en marcha el buque, a la "Sarmiento" le restan 1.30 hasta la media hora antes de zarpar, lapso que significa que las familias podrán ir a poco tiempo para despedirse de los viajeros.

Ayer la mañana no se permitió a las familias abordo como tampoco se hizo de la hora anteriormente citada, pues ese fué el propósito de las autoridades al ordenar el Ministro de Marina que el "Sarmiento" zarpara a las 13 horas.

La tripulación de la "Sarmiento" la forman 305 hombres, entre clases marineros, aprendices, guardiamarinas, conscriptos y otras categorías.

El Presidente de la República acompañado por su ayudante naval capitán Fabini se trasladará a bordo del buque a la escuela a las 12.30 donde será recibido por el Ministro de Marina y el comandante del buque, al propio tiempo que se le harán los honores del ceremonial. Inmediatamente después se dirigirá a su alta residencia oficial el doctor Alvear y el Ministro de Marina desembarcarán a bordo de la lancha a vapor del buque que los llevará hasta el muelle de Retiro. Desde allí se dirigirán en automóvil a la Casa de Gobierno donde el Presidente dará una recepción de honor, del cual participarán el Presidente, doctor Alvear, el Ministro de Marina, los jefes y oficiales generales de la armada y jefes de esta repartición, de la zona militar, el comandante del buque en el puerto, capitán de navío Enrique Thorne, y otros, hasta el número de 100.

Después de la recepción del Presidente, quedando desembarcado hasta el momento en que se ponga en marcha el buque, a la "Sarmiento" le restan 1.30 hasta la media hora antes de zarpar, lapso que significa que las familias podrán ir a poco tiempo para despedirse de los viajeros.

Ayer la mañana no se permitió a las familias abordo como tampoco se hizo de la hora anteriormente citada, pues ese fué el propósito de las autoridades al ordenar el Ministro de Marina que el "Sarmiento" zarpara a las 13 horas.

Los aspirantes del curso de aplicación que efectuarán este viaje, son los siguientes:

Del cuerpo general: Angel Herrmo, Jorge F. Saboredo, Domingo V. Sarratgeo, Ernesto Massa, Francisco N. Mac Donnell, Carlos M. Castex, Alejandro T. Rosell, Alberto Gil Sazo, Silvano Hamparzoumian, Rodolfo Chierrasco, Héctor C. Migone, José M. Dodero, Carlos F. Pagemiño, Quiroga Fuentes, Manlio Buildini, Angel Oscar Julio Del Cuerpo de Ingenieros: Eduardo M. Farinati, Juan B. Bergna, Adolfo Carulli, Julio D. Lazarus, Jacobo Chiarello, Horacio Silva, Isidro H. Pol, Roberto A. Mac Dougall, Pascual Alesandri, Miguel A. Burozo y Esteban Risi

INFORMACION GENERAL DE LAS PROVINCIAS Y TERRITORIOS NACIONALES

VIAJE DEL MINISTRO DE GUERRA

Curuzú Cuatiá, marzo 31 — Llegó hoy a las 17, el Ministro de Guerra, acompañado po el general Noailles, teniente coronel Manuel Rodríguez, y mayores Pedro Ramírez y Samuel Casares.

El pueblo y las autoridades le recibieron con demostraciones de viva simpatía.

El coronel Justo visitó los terrenos donados para cuarteles y expresó su conformidad con sus condiciones.

Después de asistir a una recepción en el Club Social, que le fué ofrecida en nombre del pueblo, por el doctor Santiago Foutel, contestó el ministro con expresiones de gratitud.

Acompañado por el intendente municipal, señor Onías Gauna, ingeniero Pedro Sorm y señores Pablo Beláustegui, Ergasti Atienza y José Nicolás Papaleo, el ministro siguió viaje hoy a las 9.30, en automóvil para Paso de los Libres.

Paso de los Libres, marzo 31—Llegó hoy a ésta, a las 18, el Ministro de Guerra de la Nación, coronel Agustín P. Justo, quien fué objeto de una cariñosa demostración de parte del pueblo.

En el acto de la recepción hizo uso de la palabra el señor Isidro E. Nin.

El coronel Justo, que contestó agradeciendo fué muy aplaudido al final de su peroración

CORDOBA

(De nuestra sucursal)

GRAN TORMENTA
DESBORDAMIENTO DE RIOS
INTERRUPCION DE SERVICIOS
Inundación en la capital

Córdoba, marzo 31—Después de varios días de calores asfixiantes, se desencadenó anoche a última hora una lluvia torrencial que continuó durante la mañana y las primeras horas de la tarde de hoy

El pluviómetro marcó 120 milímetros

La lluvia que ha sido general, se acentuó aún más en la zona serrana, donde provocó el desbordamiento de los ríos

Informan de Cosquín que la correntada de ese río asumió proporciones extraordinarias y que destruyó el puente ferroviario frente a Bialet Massé, lo que ha interrumpido la circulación de trenes, inconveniente sensible en este momento dada la gran afluencia de excursionistas congregados en las estaciones serranas con motivo de los actos de Semana Santa.

Tanto el Cosquín como otros ríos que llevan sus aguas al dique San Roque, han aumentado el embalsamiento en forma poco vista.

El hidrómetro del dique, que se encontraba a 27 metros, marcó a las pocas horas de la crecida más de 33 metros, rebasando las aguas por encima de los vertedores en más de 30 centímetros

Esta desbordamiento y las avenidas que afluyen al río Primero han producido una gran crecida de éste frente a esta ciudad; ha inundado los barrios adyacentes y obligado a una numerosa población a abandonar sus viviendas por temor al ascenso de las aguas

Las fuerzas policiales y el cuerpo de bomberos prestan servicios de salvamento activamente Hasta este momento no se han registrado desgracias personales y no se conocen otros perjuicios materiales

Durante la noche pasada y hoy se interrumpieron con frecuencia los servicios de alumbrado y de tranvías

El servicio de trenes ha sufrido interrupciones debido a accidentes en la vía

El tren local de Villa Allende a ésta, descarrilló a la altura de la estación Mendiolaza. El mixto que salió de Alta Córdoba a Capilla del Monte, línea del Central Argentino, descarriló a la altura de la estación Saldán

El servicio del Central Córdoba no pudo establecerse esta mañana, por haberse producido el descarrilamiento de varios vagones

El servicio telegráfico de la Nación quedó también interrumpido en varios puntos

Córdoba, marzo 31 — La crecida de los ríos que afluyen al lago San Roque, ha continuado durante todo el día.

A las 20 la altura del agua sobrepasaba 1 metro 40 centímetros, por encima de los vertedores, sin que se advirtara novedad alguna en la observación a que está sometido el muralón.

La crecida del río Primero, recrudeció esta noche, por lo que se continuó el desalojamiento de los barrios bajos, adyacentes al cauce.

Se calcula que la crecida en el dique San Roque, alcanzará su máximo entre la 1 y las 4

La población, poco informada de estos detalles, permanece tranquila

El tiempo se ha despejado

SANIDAD MILITAR
FALTA DE MEDICOS

Por razones que explica nuestro colega "Los Principios", de Córdoba, y que damos a conocer más abajo, la sanidad militar de aquella región, está poco menos que abandonada, con grave peligro para las tropas que la componen.

Al respecto dice el colega:

"En la sanidad militar de esta división acaba de producirse una situación verdaderamente original, por una serie de coincidencias y circunstancias, que desde luego reclama inmediato remedio

En caso es este El director del hospital militar, doctor San Román, se encuentra enfermo y con licencia, el médico del regimiento 4.° de cazadores, doctor Zárate, está también enfermo, el del 4.° de artillería, doctor Fierro, igualmente se halla enfermo y, finalmente, el del 18 de infantería se encuentra ausente y ha solicitado su baja

Sólo está en disponibilidad para atender los servicios médicos de la guarnición el jefe de la sanidad militar, doctor Alcibíades López

Excusado es decir el recargo de trabajo que tiene este facultativo y la urgente necesidad de que se remedie cuanto antes semejante situación, que puede acarrear perjuicios graves a la salud de los enfermos de los distintos cuerpos

DESCANSO DOMINICAL
CONSUMO DE BEBIDAS ALCOHOLICAS
Negligencia de las autoridades

En la provincia de Córdoba se infringe la ley de descanso dominical sin que esto sea motivo de medidas tendientes a hacer cumplir tal disposición por los que están en el deber de velar por la fiel observancia de las disposiciones que se dictan para que se hagan efectivas

A este respecto dice nuestro colega "Los Principios", de aquella ciudad que "según el decreto reglamentario de la ley de descanso dominical, en los días domingos permanecerán cerradas las casas de expendio de bebidas o sea las que tienen por principal objeto el despacho de bebidas alcohólicas"

La oficina de trabajo agrega principal encargada de hacer cumplir la ley parece haberla olvidado por completo, a juzgar por el número de casas que la infringen, especialmente en la campaña, donde los bolicheros elígen precisamente el día domingo para improvisar carreras, jugadas de taba y aún bailecitos con el objeto exclusivo de dar salida al alcohol

Y conste que, no obstante estar prohibido el ajenjo en la provincia, ésta es la bebida favorita de muchos pueblos de nuestra campaña, donde los mismos domingos se pide en el mostrador sin recato alguno, con plena libertad

Dice a continuación que si se practicara una inspección más prolija en la campaña, se comprobaría que tanto la ley de juego, como las de carreras, moralidad pública y descanso dominical, estrechamente vinculadas, en cualquier pueblo se infringen.

Los jueces de paz, añade después, que tienen un "rol" importante en la ley de juegos y les corresponde aplicar la sanción de doscientos a dos mil pesos en que incurren los infractores, hasta ahora no nos han ofrecido un solo caso, lo que prueba que los principales encargados de su cumplimiento son los primeros en tenerla olvidada.

El Ejecutivo provincial haría una verdadera obra de gobierno ordenando inspecciones periódicas a la campaña, para velar por el cumplimiento de leyes de tanta importancia y trascendencia para el bien público.

FERROCARRILES DEL ESTADO
Como se sirve al público

Se puede decir, que casi no pasa día sin que la prensa en general, deje de publicar denuncias por el mal servicio de los ferrocarriles del Estado. Esto no implica, no obstante, un mejoramiento en aquéllos.

Dichas líneas sirven a una extensa zona del país, mucha parte de la cual no cuenta con más ferrocarriles que los del Estado, razón que hace que los pueblos, cruzados por sus vías, no tienen otros medios de trasporte a que recurrir

Esta circunstancia hace aún más sensible las deficiencias notadas y casi nunca salvadas en las mencionadas líneas, pues el público debe someterse forzosamente a pagar y a estar mal servido.

Los atrasos de trenes, el mal estado de vías y de tren rodante, la falta de vagones o la preferencia en la entrega de éstos, las malas maneras con que algunos empleados tratan al público, etcétera, son quejas que continuamente, se exteriorizan por medio de la prensa o de notas dirigidas a la administración, sin que se consiga remedio a tales males, ya sea por negligencia o contemplaciones indebidas.

Como todo ferrocarril, los del Estado tienen su cuerpo de ingenieros, los que entre otras cosas, deben velar por la conservación de las vías, a fin de que los trenes no sufran inconvenientes en su marcha. Sin embargo, parece que esto no se tiene muy en cuenta, si consideramos lo que pasó hace pocos días en la línea que va a Cosquín, donde en un lapso muy corto hubo un descarrilamiento y luego un atraso de un tren, el que empleó 19 horas en recorrer un poco más de 50 kilómetros

El atraso del tren en cuestión, fué debido a que una gran mole de piedra se desprendió de los cerros y fué a caer sobre la vía, obligando a recurrir a la dinamita, para dejar expedita la línea

Si, como decimos, más arriba, los ingenieros respectivos, hubiesen inspeccionado con detenimiento el trecho de vía en que se produjo el accidente, es indudable que hubiera sido notado el peligro que ofrecía el bloque de piedra, y en consecuencia evitado un accidente que pudo tener graves consecuencias de haber ocurrido al pasar en ese preciso momento un tren de pasajeros

A precisar solamente este hecho pues de muchos otros nos hemos ocupado en su oportunidad, lo hacemos con el propósito de llamar una vez más la atención de las autoridades respectivas, a fin de que se satisfaga las aspiraciones de los pueblos servidos por esas líneas, ofreciéndoles un mejor servicio, y más seguridad en sus vidas a las personas que viajan.

CAMINO DE ACCESO A SAN JOAQUIN

San Joaquín, marzo 31 — Es de lamentar que no se haya procedido todavía a la reapertura y ensanche del camino de acceso a esta estación, lo que fué ordenado por decreto del ministro de Obras Públicas de la provincia en el mes de noviembre del año pasado.

La clausura de ese camino origina graves perjuicios al comercio y a los agricultores de la zona, al punto de impedir el trasporte de cereales.

Se hace necesario, por lo tanto, que se proceda inmediatamente a dar cumplimiento a la resolución ministerial.

Los servicios médicos en Los Surgentes

Los Surgentes, marzo 31 — Sería conveniente que el Consejo de Higiene de la provincia tomara alguna medida con respecto a los servicios médicos en ésta, pues el único facultativo radicado se ausenta con frecuencia, lo que obliga a los enfermos a trasladarse a pueblos vecinos para poder asistirse.

Por otra parte la policía tropieza también con dificultades para desempeñar su misión, porque los informes médicos no son presentados con la celeridad debida

Viajeros

Cosquín, marzo 31 — Procedentes de ésa han llegado las señoras María Teresa de Rigou, María Celia Rigou Romeu, Elisa Romeu y el señor Ricardo Romeu.

Construcción de un mercado

Cosquín, marzo 31 — El Concejo Deliberante ha autorizado al intendente municipal a solicitar los créditos necesarios para la construcción de un mercado.

Fallecimiento de un sacerdote

Córdoba, marzo 31 — Falleció el sacerdote mercenario, Manuel Argüello, que desempeñó repetidas veces cargos directivos en esa orden Fué visitador de la comunidad en el Perú y en Bolivia

Noticias sociales

Córdoba, marzo 31 — El 7 de abril contraerá enlace la señorita Teresa Elena Sargiotto con el señor Arturo De Bassi

MENDOZA
ELECCION DE LEGISLADORES Y CONCEJALES
Los comicios de hoy
NOMINA DE CANDIDATOS

Mendoza marzo 31—La Junta Electoral se ocupa de reemplazar a las autoridades de comicios que, por inadecimiento, enfermedad o ausencia no podrán desempeñar sus cargos

Las boletas aprobadas por la Junta, cuyos candidatos sostendrán mañana los respectivos partidos son las siguientes:

Partido Liberal, senadores, señor Julio Raffo de la Reta y doctor Raúl Godoy Diputados: señores Julio González, Aurelio Simonovich y Raúl Godoy

Unión Cívica Radical adicta al señor Lencinas senadores, señores Domingo Cejas, Francisco, Arturo, Alejandro Orfila y Dante Balbi. Diputados: señores Ricardo Ciro Higginson, Martín Laborde, Enrique Echave Peacoby, Enrique Correa, Vicente López Lapido y César Ortiz

Unión Cívica Radical senadores: señores Ricardo Báez, Pedro F Sabella Pedro A. Cuzzolari, Pascual Lencinas Rodríguez Diputados: señor Rubén Pedro Infante, Faustino Picallo, Carlos M. Bustos, Guillermo Covarrubias, Casimiro Calisse y Gervasio Rubilar

La Unión Cívica Radical que dirige el señor Ezequiel Tabanera, cuya boleta no fué aprobada por llevar el mismo nombre que la anterior y también el retrato del doctor Alem debido a que la fracción que responde al señor Rubilar y Báez había actuado en la elección anterior con la misma boleta, sostendrá los siguientes candidatos:

Senadores: señores Ezequiel Tabanera, Alfredo Roslano, Salomón Brandi y Severino Masstri. Diputados: señores Aníbal Cabrera, Tomás Godoy, Gregorio Botello, Felipe Sanjulián, Carlos Palacios y Florentino Montoya.

Partido Socialista, senadores: señor Santiago Castroman, Atalriva de la Rosa Elisando Fortes y Elías Vidal Serra. Diputados: señores Ramón Morey, Arturo Freites, Grant Carrión, Augusto Blanco, Gustavo Cisternas y Arturo Balmaceda.

A las elecciones de concejales se presentarán en esta capital, además de los partidos Liberal, Unión Cívica Radical adicta al señor Lencina y Socialista, la liga de Defensa Comunal, el partido Liberal Georgista y el partido Comunista, y en los departamentos, además de los partidos nombrados, algunas ligas comunales. En el departamento La Paz concurrirá la sociedad Banda de Música Popular.

Mendoza, marzo 31 — El diputado José Auriol ha denunciado en la jefatura de policía, que en Godoy Cruz, un grupo de afiliados al partido Radical adicto al gobernador Lencinas, capitaneado por el subcomisario de policía Basaes y por el empleado Ballardi, agredió a rebencazos, puntapiés y puñetazos a los ciudadanos Santiago Cabrera, Juan Villamil y Gregorio Ocaña, pertenecientes al partido Liberal.

Todos ellos, a consecuencia de los golpes recibidos, sufrieron heridas de consideración, especialmente el primero de los nombrados.

Excursión automovilista

Mendoza, marzo 31 — Los automovilistas señores Posca, Decurgez, Rodríguez y Bustos, que salieron el jueves último en viaje a Chile, llegaron hoy a las 17.30 a Santiago.

El señor Alejandro Posca, que salió ayer a las 14, de Las Cuevas, después de efectuar escalas en varias localidades, llegó a las 13 del mismo día a Los Andes, de donde partió, a las 13 30

El automóvil conducido por los señores Petra, debido a ciertos desperfectos que sufrió, quedó en territorio argentino.

Accidente del trabajo

Mendoza, marzo 31 — En la bodega Giol, situada en General Gutiérrez, departamento Maipú, el obrero Cándido Tagliarol Traleggalin, que se hallaba entregado a la tarea de azufrar cubas en el pabellón 29 del citado establecimiento, fué víctima de un grave accidente a consecuencia de una explosión.

Tagliarol Traleggalin resultó con graves quemaduras en distintas partes del cuerpo y con la fractura de la pierna derecha.

Las vacantes en el Colegio Nacional

Mendoza, marzo 31 — En el Colegio Nacional la cantidad de cátedras vacantes dificulta el funcionamiento regular de los cursos.

Feriado de Semana Santa

Mendoza, marzo 31 — En las oficinas públicas y en los colegios, el feriado durará hasta el lunes próximo.

ENTRE RIOS
JUBILACIONES MUNICIPALES
Descuentos indebidos
INECESIDAD DE UNA REFORMA

Nuestro Colega "La Provincia", de Concordia, se ocupa de la ordenanza sobre jubilaciones y pensiones municipales y a ese respecto dice:

En la primitiva ordenanza relativa a jubilaciones y pensiones a los empleados de la administración municipal, que empezó a regir el año 1904, modificada en noviembre de 1916, se estableció por su artículo 2.° que el fondo para la caja respectiva se formará, entre otros recursos según el inciso A, "con el descuento forzoso del 2 por ciento sobre los sueldos mensuales de todos los funcionarios y empleados permanentes".

No obstante esta disposición clara y terminante de la ordenanza, a los que se han acogido a los beneficios de la jubilación se les hace el descuento con que están obligados a contribuir los funcionarios y empleados permanentes, sobreentendiéndose que se refiere a los que se hallan en servicio.

Un jubilado o un pensionado, según el caso, ha dejado de ser funcionario o empleado de la repartición

En consecuencia no le corresponde el descuento que indebidamente y por una práctica equivocada se le hace, desde que la respectiva ordenanza no lo establece.

Después de hacer presente que él sabe que el concejo deliberante se ocupará del asunto y exigirá la devolución de los descuentos mal hechos, agrega

Posteriormente el concejo sancionó una ordenanza, excluyendo de los empleados considerados permanentes, entre otros, al secretario de ese cuerpo y sin embargo (tal vez por no perder la costumbre) se le hace el descuento

Lo raro es que éste lo haya aceptado, tratándose precisamente de quien refrendó la firma del presidente

Por la primitiva ordenanza se establecía que en caso de fallecimiento de un jubilado o pensionado, percibirá la pensión o jubilación íntegra la viuda, hasta la mayoría de edad de los hijos y si no los hubiere, la mitad, como también cuando dejen de serlo.

Al modificársela, se cometió la injusticia de reducir a la mitad y por el término de cinco años lo que percibirá la viuda

Supongamos un empleado que se jubila con treinta años de servicios ha gozado de un sueldo mezquino, como con raras excepciones son los de esa repartición produciendo su "deceso", la familia se hallará condenada a pasar miseria, pues si aún percibiendo el importe íntegro de la asignación tenía que hacer una vida llena de privaciones, ¿qué no sucederá, reducida a la mitad"

El colega continúa aduciendo razones en este orden de cosas y termina diciendo que es oportuno tapare la injusticia en que incurrió al modificar la primitiva ordenanza

EN GUALEGUAYCHU
LA POTABILIDAD DEL AGUA

El problema del agua potable en la mayoría de los pueblos y en muchas ciudades del interior del país, es una cuestión que constantemente preocupa a los vecindarios respectivos Y esa preocupación se explica si se tiene en cuenta que se saben bien los males que la falta de potabilidad de ese elemento acarrea al organismo humano

En la progresista ciudad de Gualeguaychú se lucha con ese inconveniente, sobre el que llama la atención nuestro colega "El Argentino", de aquella localidad, en el siguiente suelto:

La salud pública no se salva, ni siquiera se preserva como decíamos el otro día, con sólo analizar con más o menos frecuencia y más o menos eficacia uno o dos artículos de los del consumo público diario indispensables, sino que hay que ir a todas las fuentes donde pueda existir germen capaz de provocar cualquier daño o calamidad

En este caso, nos referimos al agua de los aljibes y pozos de toda la población, como asimismo a la que pudiera venderse por ahí extraída del río, siendo el agua algo tan indispensable como el aire para la vida diaria, es de imaginarse la importancia que requiere su buena calidad para consumirla.

Porque en la suposición de que esa inspección se hiciera, habría siempre que agregar también que ni el pueblo ni el vecindario se reducen a un radio más o menos grande del centro, sino que por las orillas también hay población digna de la atención de las autoridades, la hay en los suburbios y en todo lo que marca la planta urbana de Gualeguaychú

A no hacerse la inspección resultaría el caso de los chicos reacios al agua, que se levan la cara y se dejan el cuello sucio.

Nuevo cónsul del Uruguay

Concepción del Uruguay, marzo 31 —El señor M Bindo Corraldi Banio, designado recientemente cónsul del Uruguay en ésta, se ha hecho cargo de su puesto

Viajeros

Concepción del Uruguay, marzo 31 —Procedentes de ésa llegaron ayer en el yate "Camalote" el señor N Torquist y un núcleo de sus amistades, y en el "Vampir", el señor Federico Leloir, acompañado por algunas otras personas.

Dichos excursionistas piensan regresar pasado mañana.

Colón, marzo 31 — Continúan siendo agasajados por la sociedad de ésta, el diputado nacional Herminio Quirós, el director de paseos públicos de ésa y el ingeniero proyectista de las obras del Parque Escolar que se construirá sobre la ribera del río Uruguay.

Las autoridades del Centro de Fomento Departamental obsequiarán hoy a dichos visitantes con un almuerzo.

SAN JUAN
LA COSECHA DE UVA
Escasa producción

San Juan, marzo 31 — La mayoría de las bodegas están fijando los precios de la uva, los que oscilan entre 9 y 12 pesos, según la calidad, y a cosechar por cuenta del vendedor.

La cosecha actual se calcula en un 30 por ciento menor que la del año pasado y son varias las bodegas que no han podido comprar la uva que necesitan para su elaboración ordinaria, suficiente para atender los pedidos de vinos de su clientela.

LA HIGIENE PUBLICA
Negligencia lamentable

Con muy raras excepciones las municipalidades de los pueblos del interior se ocupan de la higiene pública pues lo común es que se la deje en el más completo abandono.

Las consecuencias de tal estado de cosas se ha podido evidenciar en más de una ocasión, sin que ello haya servido de enseñanza a los que manejan los asuntos locales.

De esta importante cuestión se ha ocupado en uno de sus últimos números nuestro colega "Diario Nuevo", de San Juan, el cual, después de hacer notar la conveniencia de una mayor atención a ese respecto, dice:

Hasta ahora, salvo contadas excepciones, las comunas no han dedicado mayor interés a las cuestiones relacionadas con la higiene, y así se explica que con deplorable frecuencia se produzcan en los departamentos situaciones que afectan la salubridad pública. Es tan absoluto el abandono en que se hallan los departamentos suburbanos y rurales de la provincia que para advertirlo basta una ligera visita a los mismos.

No hay nada más injusto que ese abandono en que las autoridades edilicias tienen a las comunas, y explícase así el hecho de que el consejo provincial de higiene manifieste no encontrar en los departamentos la cooperación necesaria para el mejor cumplimiento de su misión. De ahí que en casi todos ellos existan plagas perniciosas de curanderos en abierta contraposición a las leyes. Las ordenanzas elementales de la higiene no se cumplen; las reses para el consumo de la población son sacrificadas sin la inspección veterinaria indispensable, como asimismo otras medidas sanitarias en defensa de la salud pública.

Llegada de delegados de la Liga Patriótica

San Juan, marzo 31 — Procedentes de ésa llegaron los señores Alberto García Torres y N. Segovia, delegados de la Liga Patriótica Argentina, quienes vienen con el objeto de conocer la verdadera situación del magisterio de la provincia y el estado de las gestiones para el cobro de los sueldos atrasados.

Los señores García Torres y Segovia son portadores también de dos placas de bronce de la Liga Patriótica, destinadas a ser colocadas en los pedestales de las estatuas de Sarmiento y del Carril, como recuerdo de los homenajes rendidos a esos próceres durante la intervención del doctor Carlés.

Viaje de inspección

San Juan, marzo 31 — Es esperado mañana en ésta el subsecretario del Ministerio de Obras Públicas de la Nación, doctor Gastón Bernard, quién viene con el objeto de inspeccionar las líneas ferroviarias del Estado y el estado de las obras del ferrocarril a Jachal.

Horario de invierno en los Bancos

San Juan, marzo 31 — Los Bancos locales iniciarán el lunes próximo el horario de invierno, de 10 a 15.

TUCUMAN
EL IMPUESTO A LOS VINOS NACIONALES

Una comisión especial designada por el Centro Vitivinícola Nacional se dirigió ayer a Tucumán con objeto de entrevistarse con el gobernador y con los presidentes de las dos ramas legislativas de esa provincia.

Han motivado el viaje de los representantes de los industriales los recientes impuestos sancionados en Tucumán y que gravan en forma creciente a los vinos de San Juan y Mendoza

Se solicitará la derogación del impuesto, o por lo menos su rebaja, de manera que su imposición no resulte una carga gravosa para el libre desarrollo de la industria vitivinícola en el país

La comisión hará entrega de un memorial en el que se fundamentan las razones en que la institución antes nombrada se apoya para oponerse a la implantación del referido gravamen.

Viajero

Tucumán, marzo 31 — Se encuentra en ésta el doctor Gregorio Añoz Alfaro

SALTA
ESTACION CONVERTIDA EN GARITO

"La Provincia", de Salta, ha publicado una denuncia, según la cual, una de las estaciones del ferrocarril Central Norte Argentino, está convertida en un garito

A estar a esa publicación, se presentó el año pasado a la policía de la capital de la provincia, una denuncia en contra del jefe de la estación aludida, en la cual se acusaba a dicho empleado, de haber convertido aquélla en una casa de juego

En la denuncia que nos ocupa, agrega, se daban los nombres de los obreros que habían sido "desplumados", ganándoseles el importe de jornales recientemente cobrados, y las cantidades perdidas.

Entre los jugadores se encontraban empleados de la misma estación y peones de cuadrillas A más se denunciaban hurtos de mercaderías y actos inmorales cometidos en la misma estación

Esas denuncias fueron documentadas por la policía y elevadas por ésta al juzgado de instrucción, a cargo del doctor Outes

Termina diciendo que espera que tome la intervención del caso el administrador general de ese ferrocarril

SAN LUIS
LA FALTA DE LINEAS FERROVIARIAS

La falta de medios rápidos y fáciles de trasporte, es una cuestión que afecta mucho los intereses de las provincias, principalmente de las que se hallan más distantes de la capital federal.

A la carencia del riel, se debe en gran parte el estancamiento del progreso de aquellos Estados, pues por falta de ferrocarriles deben permanecer inexplotadas muchas de sus riquezas naturales.

Por eso es que con frecuencia, tanto los pueblos del interior como la prensa en general, se ocupan constantemente de este asunto, pidiendo a los poderes públicos y a las empresas particulares, la construcción de líneas ferroviarias, pues saben que sin ellas todo esfuerzo resulta poco menos que inútil.

"La Opinión", colega que se publica en San Luis, se ocupa de esta cuestión y al efecto dice:

Hace años, se constituyó una comisión popular para gestionar de los poderes públicos la construcción del ferrocarril que uniría esta capital con los departamentos Belgrano, Ayacucho, etcétera, en los que existen vastas zonas de riquezas inexplotadas.

También hace años que esta comisión, que empezó a llenar su cometido con un entusiasmo plausible, no da señales de vida.

Ahora que está representada nuestra provincia en el Senado nacional y que está para discutirse el proyecto de ley de presupuesto, conviene agitar este asunto a fin de interesar al gobierno de la Nación en la construcción de esta línea férrea, que es de trascendental importancia para San Luis.

Conviene recordar a nuestra representación en el Congreso, que, aparte de este ferrocarril, existe otro problema ferroviario, que interesa en grado sumo al progreso de la provincia.

Nos referimos al ramal construído por el Pacífico, para explotar los bosques del Norte, ramal que debió ser entregado al servicio público y llegar hasta Candelaria, Quines, etcétera, según promesa de la citada empresa, que hasta la fecha no se ha realizado, no obstante haber vencido con exceso el plazo en que se comprometió a hacerlo.

Concluye el colega pidiendo a la comisión pro ferrocarril, que reinicie sus gestiones, a fin de obtener lo que es un anhelo para la provincia.

CATAMARCA
EL DEPARTAMENTO SANTA MARIA
Su situación económica

Santa María, marzo 31 — Debido a la gran invasión de langosta en este departamento se perdió totalmente la agricultura.

Además, es sabido que la ganadería sufre actualmente una merma enorme.

No obstante todo esto, el Poder Ejecutivo provincial cobra las contribuciones por vía de apremio y crea, además, nuevos impuestos y patentes.

Tales procederes amenazan con provocar la despoblación de este departamento, cuya situación económica es desastrosa.

JUJUY
Aspirantes a guardias sanitarios

Jujuy, marzo 31 —La comisión examinadora de aspirantes a guardias sanitarios, compuesta por los doctores Ricardo Alvarado, Julio Outes y Luis Pifiero, ha terminado su cometido.

Se presentaron 38 aspirantes, y fueron aprobados, como distinguidos, los siguientes:

Adolfo Insiarte, Custodio Barros, Vicente Fossietti, Miguel Pellegrini, José Lizárraga, Isidoro Ponce, Arnoldo Funes, y como suficientes Manuel Alemán, Víctor Lizárraga, Dionisio Alemán, Ciro Baca, Laudino Santillán, Javier Córdoba, Bernabé Cáceres, Alberto De Mendoza, Napoleón Burgos Uro, Martín Pérez, Manuel Pereyra, Roberto de Glize, Manuel Rocha, Alfredo Pereyra, Javier Bergara, Zulaaga y Jenaro Bustamante

SANTIAGO DEL ESTERO
El decreto de incompatibilidades

La Banda, marzo 31 — En la escuela normal de ésta no se cumple el decreto de incompatibilidades dictado por el Ministerio de Instrucción Pública de la Nación

Es así que el profesor Juan B Jiménez, que tiene dos cátedras de ciencias, desempeña también el puesto de inspector del Consejo de Educación de la provincia.

Viajeros

La Banda, marzo 31 — Acompañado por su esposa, partió para ésa, el señor Aníbal Gordillo, encargado de la construcción del puente del ferrocarril nacional en ésta, quien viaja por asuntos de servicio.

CORRIENTES
Cultos de Semana Santa

Corrientes, marzo 31 — Con motivo de las festividades de Semana Santa todos los actos religiosos que se han realizado en los templos locales se han visto muy concurridos

LA RIOJA
Traslación de un empleado de correos

Malanzán, marzo 31 — Ha causado sorpresa en esta población una medida de la Dirección General de Correos, por la que se traslada a otro punto al jefe de la oficina de correos de ésta, señor Florencio Verón, empleado que desempeñaba ese cargo con celo y competencia

CHACO
LA POBLACION INDIGENA
Abandono en que se halla

En algunas regiones del país, el indio no ha sido todavía educado para vivir en sociedad y ser útil a ésta

De ahí que de vez en cuando produzcan hechos que atentan contra la vida regular de los pobladores que se hallan más próximos a las tolderías de los indígenas desheredados de la suerte que ha cabido a los hombres que han alcanzado los beneficios de la civilización

Entre otras regiones del país, el Chaco es el que da más frecuentes motivos de alarmas, pues el indígena hace sus correrías de vez en cuando, con grave perjuicio para los laboriosos pobladores de esa zona

"El Territorio" de Resistencia, se ha ocupado nuevamente de este importante asunto y al respecto dice lo siguiente

De cuando en cuando, o de tiempo en tiempo, llegan noticias del interior, dando cuenta que en ciertas localidades efectúan avances los indios perjudicando con sus correrías a los colonos que tienen establecidas sus chacras con sembrados y plantaciones

Tal ocurrió hace poco tiempo en las inmediaciones de Napalpí, según las denuncias que en la gobernación se recibieron, solicitando a raíz de ellas, aquellos vecinos, garantías para sus vidas e intereses

El fenómeno se reproduce cada cierto período, aunque no con la frecuencia con que tenía lugar en épocas más remotas

Y ello es explicable. Mientras el aborígen no se le preste la debida atención que su estado exige, mientras no se lleve la acción bienhechora de la civilización y la cultura, sometiendo por su influencia al aborígen, se tendrán siempre que lamentar esos hechos que, aunque aislados, no dejan de producir sensibles perjuicios

Tiempo es ya de que el gobierno nacional lleve su acción eficiente a las tolderías, independizando al indio nativo de su estado primitivo asociándolo a nuestra vida de progreso, sacándolo de su estado semisalvaje y haciendo que esos naturales se conviertan por la acción social en elementos eficientes de progreso y civilidad

Si bien en el Chaco, mucho se ha conquistado en ese sentido, falta aún bastante que hacer Y esa obra, fecunda en bienes, hay que realizarla porque así lo exige la cultura del país y lo imponen los dictados del verdadero patriotismo

VICEDIRECCIONES DE ESCUELAS

En uno de sus últimos números se ha ocupado nuestro colega "El Territorio", de Resistencia, de las vicedirecciones de las escuelas nacionales creadas por el Consejo Nacional de Educación, el año próximo pasado, y al efecto dice, entre otras cosas, lo siguiente:

En el Chaco son cuatro las escuelas que pueden tener vicedirección, según la clasificación que la autoridad correspondiente efectúe

Pero, ha trascurrido el tiempo y hasta este momento, que sepamos, el consejo no ha tomado ninguna medida en el sentido de proveer dichos cargos, que, a estar a referencias que poseemos, han de ser llenados en el trascurso del corriente año.

Cabe, mientras tanto, algunas consideraciones Sabemos que ciertos maestros han iniciado gestiones particulares ante el consejo para aspirar a los cargos de las vicedirecciones No les negamos el derecho que puedan tener para dichos trabajos, pero conceptuamos que es una medida precipitada, por cuanto esos ascensos deben esperarse que los efectúe la autoridad encargada de discernir merecimientos entre los funcionarios dependientes de su jurisdicción.

A continuación hace el colega algunas reflexiones sobre la forma en que deben llenarse esos puestos, y agrega:

Por eso creemos que la inspección de sección es la encargada de formular las ternas respectivas, no sólo en cumplimiento del reglamento, sino también porque es la autoridad que debe estar capacitada para conocer a sus maestros y señalar los factores que pueden ser más eficaces para los cargos directivos.

Termina, diciendo que es de esperar que el consejo sabrá hacer una clasificación justa y equitativa acerca de los maestros que se hallan en condiciones de ser ascendidos a esos puestos.

NEUQUEN
LAS TIERRAS FISCALES
Problema que no se resuelve

La vieja cuestión de las tierras fiscales en los territorios nacionales, motiva frecuentes reclamaciones de pobladores y de la prensa de aquellos, sin que hasta la fecha se haya resuelto en forma definitiva ese asunto:

Nuestro colega "Neuquén", que se publica en la capital del mismo nombre, trata la cuestión y al respecto dice:

Frecuentes son las denuncias formuladas por la prensa del país, contra los procedimientos empleados por la Dirección de Tierras y Colonias, que, desorientada su afinidad de colonización, ha desalojado de sus tierras a muchos pobladores de los territorios nacionales.

Es indudable que también de las muchas denuncias que se formulan, no todas son de consistencia legítima ante el criterio de las leyes, y que así por idéntica razón no son atendibles, otra, sin embargo, están encuadradas dentro de lo que es justo, y tampoco se les atiende, lo que hace que pobladores, que son ponderables elementos de trabajo y progreso sean perjudicados, desvirtuándolos de la línea de conducta que llevarían trazada en el adelanto y mejoramiento de la valorización de las tierras fiscales, que son los intereses del país.

El Poder Ejecutivo debe interesarse directamente en este asunto, puesto que altos intereses del país lo aconsejan, y dentro del más breve plazo llevar a efecto resoluciones que sean tan necesarias como indispensables, en virtud de las numerosas denuncias formuladas contra esa dependencia, la que hacen indispensable una concienta investigación, a fin de dejar establecida la rectitud de las providencias resolutorias en la actuación por la Dirección de Tierras y Colonias.

Obra digna y patriótica le está destinada a nuestro actual gobierno, que con un espíritu ecuánime y democrático como el que lo inspira, es el llamado a remediar el desencanto y las fatigadas esperanzas, por las promesas tantas veces renovadas.

SANTA CRUZ
LAS OPERACIONES BANCARIAS

Santa Cruz, marzo 31—Los Bancos particulares de ésta impiden la independencia financiera de los ganaderos de la región, con los crecidos intereses que cobran en los adelantos de capitales.

Por ello sería conveniente que el gobierno adoptara alguna resolución tendiente a impedir esa clase de abusos.

El Banco de la Nación Argentina se ve impedido de realizar adelantos por la carencia de los títulos que acrediten el derecho a sus propiedades de los solicitantes de préstamos

La gobernación vacante

Santa Cruz, marzo 31 — Ha sido bien recibida, en este departamento la noticia de que se hacen, ante el Poder Ejecutivo, las gestiones necesarias para obtener la designación del doctor Germán Vidal para desempeñar la gobernación de este territorio.

El doctor Vidal ya actuó en el territorio en el cargo de gobernador y juez letrado

Actividad en un frigorífico

Santa Cruz, marzo 31 — El frigorífico de ésta, faena todos los días gran cantidad de animales. Se cree que el trabajo en ese frigorífico, durará hasta el fin de mayo próximo. El precio más alto pagado hasta ahora por los animales, ha sido de 6 pesos por cabeza.

Los primeros fríos

Santa Cruz, marzo 31 — Se han comenzado a sentir en esta región los primeros fríos, con bastante intensidad.

MISIONES
Adquisición de elementos para la policía

Posadas, marzo 31—El jefe de policía del territorio, señor Pedro Rebollo (hijo), en su reciente excursión, ha comprado una partida de caballos y mulas destinada al servicio policial del territorio.

Refacción de caminos

Bompland, marzo 31—Se han destacado varias cuadrillas de peones camineros para que refaccionen los caminos de este departamento.

Censo ganadero

Posadas, marzo 31 — El gobernador del territorio ha recibido felicitaciones de la comisión central del censo ganadero por la forma prolija, y el adelanto con que se efectúan los trabajos respectivos.

Traslación de una maestra

Candelaria, marzo 31 — Por orden de la inspección general ha sido trasladada a la escuela número 8 de ésta la señora Sotilita, en reemplazo de la señorita Concepción Onetto, que a su vez ha sido designada para actuar en

Aparición de un periódico

Posadas, marzo 31 — Con motivo de la organización del partido Radical ha aparecido el primer número de un periódico que sostendrá los principios de ese partido

Viaje de inspección

Posadas, marzo 31 — En viaje de inspección, se ha ausentado el ingeniero Carlos Vallejos, delegado del Ministerio de Agricultura

RIO NEGRO
Reinstalación de un servicio de mensajería

Conesa, marzo 31—Estuvo en ésta, en viaje de inspección, el jefe de trasportes de la dirección nacional de correos, señor Arturo Dufour

El señor Dufour prometió la reinstalación de un servicio de mensajería entre Puerto San Antonio Oeste, pasando por ésta, y Pringles, hasta Patagones

15 MINUTOS DIARIOS SOBRE RADIOTELEFONIA

ESTACION 2-C P D EN NUEVA JERSEY

Algunas de sus características

Según se recordará, en nuestro número del 9 de febrero último dimos cuenta de que el aficionado señor Miguel Mujica había recibido en su estación receptora en Gualeguay, señales radiotelegráficas de más de diez estaciones que operaban con ondas continuas y longitudes menores de 400 metros, las que por su carácter y la característica de una de aquellas, hicieron suponer que se trataba de comunicaciones emitidas por aficionados en los Estados Unidos.

Hoy estamos en condiciones de publicar las fotografías que representan la estación norteamericana 2-C P D, de propiedad del señor C. P. Donnelly, instalada en Punta Pleasant, en Nueva Jersey, y que se supone sea la misma que fué oída en esa ciudad.

Esa estación trasmisora utiliza un aparato de 100 vatios y autorizada con

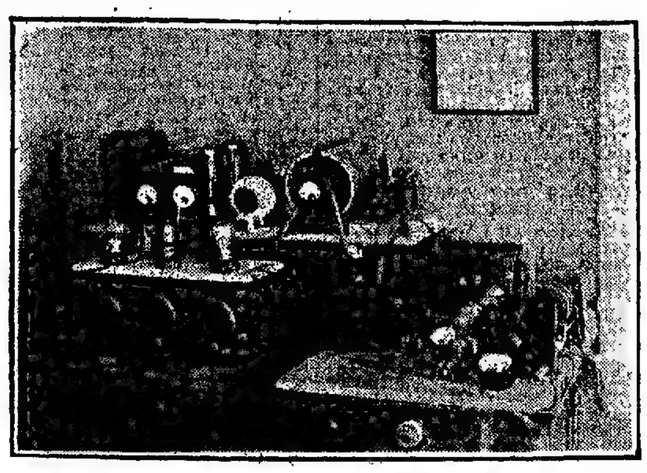

Estación radioeléctrica trasmisora 2 C P D, de propiedad del señor C. P. Donnelly, en Nueva Jersey (Estados Unidos)

un poder de cinco vatios, con modulación en la grilla, y, según expresa, la carga en la antena durante dichas trasmisiones era de seis décimos y medio de amperio. Hace notar, asimismo, que una audición de guitarra propalada por medio de sus instalaciones fué escuchada en Beguerie (145 kilómetros en línea recta) con una antena de 4 metros de largo, 5 metros de altura y un receptor provisto únicamente de un audión detector.

El señor Bossi hace notar que habría conveniencia en que los aficionados, siempre que sea posible, contesten a los llamamientos que cualquier estación trasmisora haga con carácter general; pues así se facilitarán los ensayos que se realicen con el propósito de comprobar el alcance y calidad de las emisiones.

Desde Banderas, provincia de Santiago del Estero, el señor Rodolfo Hamann nos comunica haber instalado una estación receptora, con antena bifilar de 50 metros de largo y 20 de altura, aparato circuito directo regenerativo, con dos etapas de amplificación de baja frecuencia y un altoparlante, y que en tales condiciones recibe las trasmisiones de la Radio Sud América y de otras estaciones de esta capital cuya identidad ignora. En fecha media una distancia de 780 kilómetros aproximadamente.

—En Guaminí, provincia de Buenos Aires, la telefonía sin hilos ha despertado también creciente entusiasmo Existen allí algunas estaciones trasmisoras a título de prueba. La primera que se ha instalado, y que realiza actualmente un servicio de informaciones comerciales, es la del señor Amadeo Cattaneo.

—Nuestro corresponsal en Santiago del Estero nos remitió ayer un despacho telegráfico, en el que informa que el Radio Club de esa provincia ha resuelto adquirir una estación trasmisora de telefonía sin hilos para instalarla en aquella capital Hace notar, además, que a pesar de su reciente organización, dicha institución cuenta ya con muchos asociados y que pronto estará en condiciones de prestar servicios positivos en la ciudad y en la campaña. A tal efecto, según se asegura, solicitará el apoyo de los poderes públicos de la provincia.

—El concejo deliberante de General Lavalle, provincia de Buenos Aires, ha autorizado al intendente de esa localidad para que invierta hasta la suma de mil pesos en la adquisición e instalación de una estación receptora de telefonía sin hilos con altoparlante a destinarse a dicha municipalidad.

—En Monte (Buenos Aires), el aficionado señor Agustín Justo Capdevila ha instalado una estación receptora de construcción doméstica, merced a la cual y a un altoparlante que también poseé, ofrece audiciones en público de las trasmisiones informativas del Radio Club Argentino y de Paraclétabal (Montevideo) así como las óperas propaladas por la estación del teatro Colisea y programas de concierto y declamación emitidos por los principales "broadcasting" de esta capital.

Antena de la estación 2-C P D

INFORMACIONES VARIAS

El aficionado señor Santiago Rossi nos hace saber que con una estación radiotelefónica trasmisora, de su construcción, a instalada en su domicilio en La Plata, ha establecido comunicaciones satisfactorias con otras situadas en Vicente Casares, Tandil, General Guido, Junín y Beguerie, distantes respectivamente de aquella 325, 275 190, 275 y 145 kilómetros.

—Nuestro corresponsal en Mercedes nos comunica que el intendente municipal de esa ciudad, señor Ramón Lista, ha resuelto adquirir una estación trasmisora de telefonía sin hilos para instalarla en el edificio municipal.

—El intendente municipal de Tandil, señor Ramón Santamarina, ha resuelto adquirir una estación trasmisora de telefonía sin hilos para instalarla en el edificio municipal.

—El intendente municipal de Chivilcoy, señor Ramón Ortiz, ha resuelto adquirir una estación trasmisora de telefonía sin hilos para instalarla en el edificio municipal.

—El intendente municipal de Bragado, señor Ramón Ortiz, ha resuelto adquirir una estación trasmisora de telefonía sin hilos para instalarla en el edificio municipal.

—El intendente municipal de Chacabuco, señor Ramón Ortiz, ha resuelto adquirir una estación trasmisora de telefonía sin hilos para instalarla en el edificio municipal.

—El intendente municipal de Necochea, señor Ramón Ortiz, ha resuelto adquirir una estación trasmisora de telefonía sin hilos para instalarla en el edificio municipal.

—El intendente municipal de Tres Arroyos, señor Ramón Ortiz, ha resuelto adquirir una estación trasmisora de telefonía sin hilos para instalarla en el edificio municipal.

—El intendente municipal de Coronel Pringles, señor Ramón Ortiz, ha resuelto adquirir una estación trasmisora de telefonía sin hilos para instalarla en el edificio municipal.

—El intendente municipal de Coronel Suárez, señor Ramón Ortiz, ha resuelto adquirir una estación trasmisora de telefonía sin hilos para instalarla en el edificio municipal.

—El intendente municipal de Coronel Dorrego

NUESTRO FOLLETIN

Siguiendo la estrella, página 23.

Pardo y L. Celico; F. Medici, E. Bonelli, A. Tazín, G. Calvo y E. Blanco.

San Lorenzo de Almagro: D. Caldano, H. R. Omar y E. Monti; N. Cierrapico, H. Semino y L. Gaddi; A. Carricaberry, L. Acosta, F. Galíndez J. Fossa y L. Gianolla.

—Estudiantil Porteño contra River Plate. En Campichuelo y Gaona, a las 15.30.

River Plate: M. Caimi, P. Chioperena y J. Giudice, R. Taramasso, C. García y F. Echenique; E. Medone, I. Aizda, G. Uharte, F. Lucarelli y G. González.

—Lanús contra Vélez Sársfield. En Lanús a las 16.

Lanús: G. Dorio; J. Perry y L. Daniel, L. Martínez, H. Mac Coubrey y H. López, F. Pisa, L. Gentile E. Sarupio, D. Raggi y J. Mac Lennan.

Vélez Sársfield: C. Cancia; C. Angeloti, y D. Ponce, M. Fernández, J. L. Sosa y A. Bellasalma; W. Martínez, D. Celino, S. Carreras A. Sobrino y M. R. Martínez.

—F. C. Oeste contra Sportive Buenos Aires. En Caballito, a las 15.30.

Sportivo Buenos Aires: P. Banchero, C. Puntia y A. García; H. Maciel, J. Barcelona y J. Mastropasqua; A. Carrotti, A. Lechi, D. Mastropasqua, F. Messina y J. Ordóñez.

—Quilmes contra San Isidro. En Quilmes a las 15.30.

San Isidro: A. Moiteni, G. S. Pérez y A. Reparaz; R. Naón, A. Zumelzú y A. Losa, J. D. Obarrio, J. Comaschi, C. Comaschi, J. Anunziata y G. Zúñiga.

—Palermo con el Tigre. En Humboldt y Soler, a las 15.30.

Tigre: H. Orio, J. Dallas y B. C. Vilches; S. Santoro, C. Giuliotori y J. Alonso; A. Heisinger, E. Macchi, R. Vera J. Martín y R. Morel.

—Independiente contra Estudiantes En Avellaneda, a las 15.30.

Independiente: P. Iusi; A. Ferro y D. Hucar, J. B. Pérez, E. Golcochea y E. Scoffano, Z. Canaveri, A. Sixto, M. P. López, M. Seoane y R. Orsi.

—Defensores de Belgrano contra Sportivo Almagro. En Núñez, a las 15.30.

Defensores de Belgrano: A. Mapelli; A. Simonetti y F. Penoni, G. Castellucci, M. Acattini y G. Celedón, J. Blsio, G. Caldas, A. Botta, E. Botta y S. Medina.

ASOCIACION ARGENTINA DE FOOT-BALL

Partidos oficiales para hoy

PRIMERA DIVISION

Huracán contra Nueva Chicago. Se jugará en la cancha del club nombrado en primer término, situada en avenida La Plata y Chiclana, a las 15.

Nueva Chicago: E. Araya; J. Locatti y J. Valtura, E. Laborse, N. Pagliarini y E. Solari; J. Villagra, A. Vitale, E. Moggio, S. Varela y G. Galeano.

Huracán: Klesse; Nóbile y Prato, Scurzoni, Vázquez y Fontana, Onzari Chies Caldera Rodríguez y Loiso.

—Ciudadanos de La Plata contra Boca Juniors. En La Plata, a las 15.

Estudiantes de La Plata: J. González, S. Calandra y D. Tellamanti; A. Gallo, F. González y M. Luna, A. Fernández J. C. Iturleta, F. Bellocq, R. Benavente y J. Cuandra.

Boca Juniors: M. Palopoli, L. Bidoglio y R. Muiña, S. Mollo, M. Busso, A. Ure, P. Calomino, P. Seoane, D. Tarascone, D. Pentini y C. Faliani.

—Sportivo Barracas contra Sportivo Barracas. En la cancha del Club de Gimnasia y Esgrima, en Iturbe y Luzuriaga, a las 15.

Sportivo Barracas: G. Magistretti; A. Elordi y J. Rodríguez, J. Evaristo, E. Sanabe y J. Gaddi; H. Battisa, N. Revello, J. Clarke, C. Izaguirre y P. Polimeni.

San Fernando contra Porteño. En San Fernando, a las 15.

San Fernando: L. Blasio, L. Pérez y R. Etcheverry, O. Bertolini, A. Zumelzú y G. Méndez; A. Campos, A. Torres, A. Pérez, A. González y B. Delgado.

Alvear contra Progresista. En la cancha del Club Sportivo Barracas, en Iturbe y Luzuriaga, a las 15.

Alvear: E. Cancino, H. Tirante y J. Godoy, P. Tumiaci, J. Vigliola y J. Barcaldo, J. Lecileri, A. Vergara, R. Cesarini, N. Bofrano y L. Lazzari.

—Sportivo Dock Sur contra Sportivo del Norte. En el dock Sur, a las 15.

Sportivo Dock Sur: A. Bauret; S. Fabiano y N. Insúa, J. Paramidiani, S. Power y C. Lanch, E. Nóbile, C. Secchi, P. Perel y N. de los Santos y N. Mero.

LAWN TENNIS

TEMPERLEY LAWN TENNIS CLUB

Con el mismo entusiasmo que en las reuniones anteriores continuaron disputándose ayer en las canchas que este club posee en Temperley, los partidos correspondientes al torneo abierto y organizados bajo el patrocinio de la Asociación Argentina de Lawn Tennis.

A pesar de que a día se presentaba poco propicio para la práctica de los deportes al aire libre, la mayoría de los partidos anunciados se realizaron y sólo se aplicó un "walk-over".

Por el resultado de los encuentros que tenemos a continuación podrá apreciarse lo equilibrada de las fuerzas en todos los encuentros disputados, lo que por otra parte, prueba el acierto de la comisión de torneos del club organizador al efectuar la asignación de los "handicaps".

Los resultados fueron los siguientes:

Noemí Repetto y J. F. Cardo vencieron W. Whyte y J. Mac Laul, por 6-5 y 6-3. A. Benyn a J. M. Fasce, por 6-1, 5-6 y 6-3; R. Baliña a J. C. Foley, por w. o.; Delia Pampillo y M. C. Tufró a A. Barrenechea y E. Tasca, por 5-6, 6-0 y 6-3. A. González Venzano a Roberto Cash, por 6-4 y 6-3. J. L. Echegoyen y P. Iturburu a J. Flesca y Featherstone, por 6-4, 1-6 y 9-7. Eugenio Ghetti y L. González Sanvedra a Pablo Ffers y E. Choubiller, por 6-4 y 6-0. María C. Tufró a E. Tasca por 6-1 y 5-1; María E. Caride a Delia Pampillo, por 5-6, 6-0 y 8-6; Graciela Repetto y R. Fontenla a señora y señor Apellonio, por 5-6, 6-5 y 7-5; Amadeo Lértora a Raúl Baliño, por 6-5, 5-6 y 7-5. A. Torres Armengol a C. Tarelli, por 4-6, 6-5 y 6-4. M. E. Caride y S. González Chaves a C. y S. Méndez Delfino, por 6-2, 5-6 y 6-3; señoras Bleucowe y Robinson a Lía Cabred y Lía Tufró, por 6-5 y 6-4. Luisa y Antonio Moliné a E. Repetto y J. F. Cardo, por 3-6, 6-2 y 7-5. Graciela Repetto y R. Fontenla a Lía Carmona y S. Balparda, por 6-2 y 6-2. María E. Caride y E. Machiavello a María E. García y J. Chutte, por 6-5 y 8-4. Delia Pampillo y M. C. Tufró a señoras Bleucowe y Robinson, por 6-4 y 6-4. P. Frers a R. Fontenla, por 6-4 y 6-3. Amadeo Lértora a R. Rojas Landa, por 5-6, 6-3 y 6-3.

PELOTA

ASOCIACION BANCARIA ARGENTINA DE DEPORTES

En la cancha del club Floresta continuaron disputándose los partidos correspondientes al campeonato de pelota interclubs, organizado por la Asociación Bancaria Argentina de Deportes.

El programa de partidos es el siguiente:

Mañana, a las 20, Supervielle contra Banco Nación, correspondiente a la categoría de novicios sección "B"; a las 21, Hogar Argentino "B" contra Banco de Italia, correspondiente a la misma categoría sección "A". Por la segunda categoría jugarán los representantes del Banco Provincia contra los de Banco Nación a las 22, y a las 23 se medirán Banco Español y Banco Hogar Argentino por el campeonato de primera categoría.

El martes, a las 20, Banco Francés contra Banco de Boston, categoría de novicios sección "A". Banco Hogar Argentino "A" contra Banco Español "B" de la misma categoría, pero sección "B". Correspondiente a la segunda categoría, jugarán Banco de Italia contra Banco Nación, y a las 23 Banco Español contra Banco Nación, por la disputa del campeonato de primera categoría.

CLUB BELGRANO

Correspondiente al campeonato interno de pelota organizado por este club se jugarán hoy los siguientes partidos a saber: C. Torres y A. Chorinl contra S. Salgado y L. Ledesma, a paleta. C. Torres y A. Ribao x Vela contra O. Torres y T. Torres.

COLOMBOFILA

SOCIEDAD LA PALOMA MENSAJERA

Organizado por la comisión directiva de la sociedad La Paloma Mensajera se efectuará hoy el concurso colombófilo de la segunda serie del año, desde la estación Rivas a esta capital, distancia 125 kilómetros.

NATACION

FEDERACION ARGENTINA DE NATACION

CAMPEONATOS NACIONALES

Continuaron disputándose ayer en la pileta del Club de Gimnasia y Esgrima situada en Palermo los campeonatos nacionales de natación.

Las carreras no ofrecieron un espectáculo muy interesante pues muchos de los aficionados inscriptos no se presentaron.

Por otra parte, la llovizna contribuyó a restar brillo a la reunión deportiva, pues ya sabemos que el agua...

Publicamos a continuación los resultados de las carreras disputadas.

Primera carrera, 200 metros estilo libre (final): primero, Alberto Zorrilla del Club Gimnasia y Esgrima, en 2 minutos, 10 segundos 1/5; segundo, Jorge Moreau del mismo club; tercero, José Bidau de la Asociación Cristiana de Jóvenes, y cuarto Mario Guadagnini.

Segunda carrera, 500 metros estilo libre: primero, Juan W. Behrensen, del Club Gimnasia y Esgrima en 6 minutos, 44 segundos; segundo, Marcelo Sepich, de la Asociación Cristiana de Jóvenes.

El ganador se adjudicó el record argentino de la distancia, que poseía el alemán Federico Thompson con 27 minutos 19 segundos.

Tercera carrera, 100 metros estilo de nado (final): primero, Eugenio A. Vogel del Club Regatas de Rosario en 1 minuto, 33 segundos 4/5; segundo, Rodolfo Frick, del Club Argentino de Natación, tercero, Luciano Röverr, del Club de Gimnasia y Esgrima, cuarto, Carlos Gever.

Cuarta carrera, 100 metros, estilo libre (final): primero, Alberto Zorrilla, del Club de Gimnasia y Esgrima en 1 minuto 4 segundos; segundo, Jorge Moreau, del mismo club; tercero, Mario Bustonetti, de la Asociación Cristiana de Jóvenes.

Hoy a las 17 se disputarán en la misma pileta las pruebas que restan realizar para completar el programa, o sea: 400 metros, 100 metros, estilo de nado (final), 100 metros, estilo libre (final), 800 metros, estilo libre, salto ornamentales y carreras de postas.

ATLETISMO

CLUB ATLETICO BUENOS AIRES

Esta mañana a las 22.30, en el local, Paraguay 806, será clausurado el registro de inscripciones para intervenir en la carrera de la Media Hora, que organiza oficialmente el Club Atlético Buenos Aires.

La misma será disputada en la cancha de Club F. C. Oeste el domingo próximo 8 a 9.

DE ROSARIO

PROSIGUE CON EL TORNEO DEL CLUB DE GIMNASIA Y ESGRIMA

Rosario, marzo 31. Esta mañana continuaron disputándose las pruebas correspondientes al tercer torneo atlético organizado por el Club de Gimnasia y Esgrima de Rosario, bajo el patrocinio de la Federación Atlética Argentina.

Las malas condiciones de tiempo que amenaza hacia rato, restó concurrencia de aficionados al estadio, siendo de lamentar esta circunstancia pues todas las pruebas del programa están cumpliéndose en excelente forma, evidenciando el perfecto adiestramiento de todos los atletas que toman parte en este importante concurso.

La primera de las pruebas disputadas fué la carrera llana de 400 metros dividida en cuatro series que tuvieron el siguiente resultado:

Primera serie: 1o. Bernardo Ortiz del Club Sportivo Barracas, segunda serie: 1o. F. A. x A. Escobar, tercera serie: 1o. Francisco Doza, del Club Atlético Argentino, cuarta serie: 1o. R. Etcheverry Barrat, quinta serie: 1o. N. García Montaña, de Sport Club Jorge Newbery.

A continuación se disputaron las dos series que comprendían la carrera de vallas sobre 110 metros. En la primera, el aficionado Otto J. Diesh en representación del Sport Club Germania logró clasificarse primero poniendo de relieve las condiciones que posee para esta clase de pruebas y que lo han acreditado como uno de los mejores corredores argentinos, segundo se clasificó Julio J. Alba del Club Pedestre Velocidad y Resistencia.

En la segunda serie, obtuvo el triunfo Pedro S. Echenique del Club Pedestre Velocidad y Resistencia, segundo llegó A. Da ele Manal del Club de Gimnasia y Esgrima de Buenos Aires y tercero, Agustín Anistratto del Club Atlético Provincial. La final se disputará entre los dos primeros de cada serie.

Después de efectuadas las eliminaciones del salto en alto con impulso, quedaron clasificados para la final los siguientes aficionados: Roberto Martín y Angel C. Prada, de Club de Gimnasia y Esgrima de Buenos Aires; Pedro S. Echenique del Club Pedestre Velocidad y Resistencia; Angel C. Cordero de Club de Gimnasia y Esgrima de Rosario; Reginaldo Rowland del Club Deportivo San Martín y Frank O. Santamaría del Club Deportivo Nacional, la altura máxima alcanzada por los competidores fué de 1 m 50.

El resultado de las series correspondientes a la carrera llana de 200 metros fué el siguiente:

Primera serie: 1o. A. Granara Rosin, del Club de Gimnasia y Esgrima de Buenos Aires que empleó en recorrer la distancia 23 segundos y 1/5; segunda serie: 1o. Horacio Hall del Club Atlético Rosario Central, en 24 segundos; tercera serie: 1o. Ricardo Klammer del Club de Gimnasia y Esgrima de Buenos Aires en 26 segundos, cuarta serie: 1o. Roberto García Manal del Club de Gimnasia y Esgrima de Buenos Aires en 23 segundos y 3/5; quinta serie: 1o. Emilio Casanova, del Club Pedestre Velocidad y Resistencia, en 24 segundos.

A continuación se disputaron las eliminatorias del lanzamiento del disco, clasificándose los competidores en la siguiente forma:

1o. Jorge Llobet Cullen, del Club Atlético San Isidro, con 34 metros y 15 centímetros, 2o. Angel Rovere, del Club de Gimnasia y Esgrima de Buenos Aires con 31 metros y 11 centímetros, 3o. Luis A. Brunetto, del Club Atlético Provincial, con 30 metros y 54 centímetros, 4o. Eduardo Lucero, del Club de Gimnasia y Esgrima de Rosario con 30 metros y 45 centímetros, 5o. Tomás Peyrou, con 29 metros y 6 centímetros, y 6o. Francisco Beluardo del Club Pedestre La Plata con 28 metros y 11 centímetros. Todos los aficionados nombrados quedaron clasificados para disputar la final.

Pocos instantes después de finalizada esta prueba comenzó a llover y como la lluvia arreciara por la tarde fué necesario suspender hasta mañana la disputa de las pruebas restantes.

DE MONTEVIDEO

LOS CAMPEONATOS NACIONALES

Montevideo, marzo 31 (por telégrafo). En el parque de los Aliados se librará mañana la disputa de los campeonatos nacionales de atletismo.

OLIMPIADAS MILITARES EN MONTEVIDEO

TERMINARAN HOY

Montevideo, marzo 31 (por telégrafo). Mañana terminarán las olimpíadas militares que se realizan en El Prado con gran éxito.

Al acto de clausura concurrirán todos los equipos que intervinieron en el certamen y efectuarán ejercicios de conjunto.

Luego se procederá a la distribución de premios.

AUTOMOVILISMO

EXCURSION A SANTIAGO DE CHILE

LLEGADA DE AUTOMOVILISTAS ARGENTINOS

Con referencia a la feliz llegada de dos de los tres automóviles que el jueves salieron de Mendoza rumbo a Santiago de Chile por el camino de Uspallata, nuestros enviados especiales en la capital trascordillerana nos envían los siguientes informaciones:

Santiago de Chile, marzo 31. Llegaron a ésta dos de los tres automóviles que salieron a las 3 de ayer de Mendoza, realizando así una importante prueba de turismo.

El tercer coche se volvió desde Uspallata en vista de haberse enfermado uno de los viajeros.

Los turistas son jóvenes aficionados argentinos que realizaron la prueba por completo espíritu deportivo y a costa de su propio peculio.

Desde hace cuatro años, ningún automóvil recorría estos escabrosos caminos a través de los Andes por el valle de Uspallata, es decir, por el principal camino carretero que, cerca del trazado de la vía de ferrocarril, llega finalmente a ambos países.

De los coches llegados uno estaba ocupado por los señores Posaca, Decourgez, Bustos y Rodríguez. En el otro viajaban los señores Zelaya, Villanueva, Scotti y Guiard.

Los obstáculos salvados por los turistas han sido innumerables, lo que prueba su entusiasta tenacidad.

Después de 17 horas de marcha casi continua los excursionistas durmieron en la noche del jueves al viernes en Puente del Inca de donde salieron el viernes temprano pernoctando anoche en Juncal. La última etapa del lado chileno la hicieron los turistas marchando desde las 8 de hoy.

Expresan que los caminos están mal sinos.

En muchas partes los automovilistas improvisaron con picos y palas la ruta necesaria. En otros sitios aprovecharon las vías del tren y en algunos puentes ferroviarios enlocaron maderas pasando por sobre precipicios que constituían un verdadero peligro.

Lamentan los excursionistas que los gobiernos de ambos países realizando pequeños esfuerzos no entreguen al turismo aquella ruta. Bastaría, dicen, que una cuadrilla trabajara durante un mes.

Estos entusiastas deportistas, que han sido muy agasajados por la sociedad santiaguina no han resuelto aún si regresarán en la misma forma en que vinieron desde Mendoza.

DIVERSAS

HINDU CLUB

La comisión directiva de esta institución ha resuelto intensificar la práctica entre sus asociados de distintos deportes y con tal motivo adoptó las siguientes resoluciones:

Designar capitanes de atletismo, a los señores Gastón Lacaze y Roberto de Franc Bird, realizar el domingo 32 del corriente, en su campo de deportes, situado en Rivadavia, un torneo atlético interno reservado exclusivamente para socios, y el que servirá para seleccionar a los representantes oficiales de la institución en los torneos que realice la Federación Atlética Argentina en la presente temporada, efectuar en la segunda quincena de este mes un campeonato interno de "basket ball", distribuyéndose el día de su iniciación los premios correspondientes al campeonato del año anterior, establecer una academia de box, la que funcionará los días lunes y viernes, de 17.30 a 19.30 designar al profesor Juan Repullone para que los días martes y jueves a las 18.30, dé clases de calistenia.

Las inscripciones de asociados para el torneo, así como para el campeonato interno de "basket ball", se recibirán en la secretaría de la institución y se clausurarán los días 14 y 31 del corriente mes respectivamente.

AVISOS NOTABLES

ARTEFACTOS ELECTRICOS

Tenemos en exposición un inmenso surtido en lámparas de bronce, arañas de cristal, brazos, faroles estéreo, todos ejecutados en nuestros propios talleres.

NORDISKA KOMPANIET
FLORIDA 101 - Bs. AIRES

Dr. CABAUT Ex-Jefe del Hosp. Fracs. Enfermedades de los ojos. Operaciones anteojos etc. De 17 a 19. Adopción un interno para de 9 a 12. B. Mitre 1176. U. T. 3923 Rivad. v10

Dr. DEGIOVANANGELO
Especialista: GARGANTA, NARIZ, OIDOS. — VIAMONTE 1848, de 14 a 17. Domingos, de 9 a 10. v30

Quien las usa una vez, las adopta
¡Convénzase!

CARLOS RASETTI
Sarmiento esq. Maipú
Buenos Aires

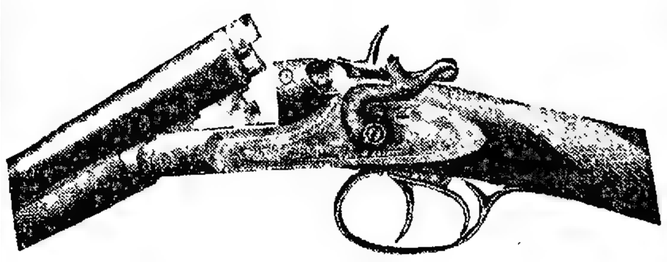

FUNDADA EN 1857
ARMAS MUNICIONES
CUCHILLERIA
Estamos en condiciones de vender todos los artículos a precios sin competencia.
¡Consulten antes de comprar!

Dr. JOSE INGENIEROS Enfermedades nerviosas. Consultas todos los días de 15 a 16. Calle VIAMONTE 726. v30

Sanatorium LAVALLE
Director: Dr. JOSE V. VARALLA
calle LAVALLE 1750-52
Precios de lujo y económicos.—Sala de operaciones modelo.—Servicio médico permanente.—Los enfermos pueden ser operados por médicos de su confianza.

ENFERMEDADES DEL PULMON E INFECCIOSAS
Dr. Francisco Destefano, profesor diplomado de la Facultad de Medicina. Bmé. Mitre núm. 1016. De 14 a 17.

DUC
Papel de fumar en librillos de 120 hojas. Marca de fama mundial, la más difundida y preferida: "Gazette Mercédès". París 10 Noviembre 1880. Unicos importadores: Teodoro Mendes y Cía., sucesores de Ernesto Menus. Alsina 608, Buenos Aires.

Farmacia abierta
HOY
FARMACIA FRANCO-INGLESA
581 - SARMIENTO - 587
Recibe y entrega pedidos a domicilio
Unión Telef. 6190, Avenida
Coop. Telef. 3697, Central

OFERTA SIN PRECEDENTE
J. S. ROBIN
OPTICA - RADIUM
C. PELLEGRINI 184
Los Lentes y Anteojos enchapados en oro y garantidos por 15 años costaban ANTES $15
Examen gratis de la vista por el afamado especialista norteamericano, diplomado en Norte América
J. S. ROBIN
AHORA $ 5 m/n

Créditos
PARA ADQUIRIR LOS ARTICULOS
de la próxima estación, solicite un crédito en "A la Ciudad de Londres".
Los acuerda con la mayor rapidez y liberalidad y sin desembolso inmediato.
A la Ciudad de Londres
C. PELLEGRINI Y CORRIENTES

SECRETAS - SIFILIS
PIAFERMIA. Cura radical de la SIFILIS y BLENORRAGIA en todos sus grados y períodos. Folleto gratis. Especialista Dr. Ramos Carrión, Moreno 639; de 9 a 12 y de 15 a 17. v30

BANCO FRANCES DEL RIO DE LA PLATA
RECONQUISTA 157
U. T. 5410 Av., C. T 3529 Cent.
Sucursales:
Rosario, B. Blanca y Chivilcoy
Agencia:
Calle Rivadavia 2677
Capital autorizado o/$s 20.000.000.—
" realizado " 14.000.000.—
Reservas " 1.638.162.25
Nos ocupamos de toda clase de operaciones bancarias

A. ASTRALDI
SARMIENTO 1042 — BUENOS AIRES

REGIO COMEDOR macizo nogal roble norteamericano, compuesto de aparador, trinchante, mesa de comedor con una tabla de agregar, 6 sillas estilladas y 1 mucetas $ 195 —
APARADOR Y TRINCHANTE . . . 195
EMBALAJE Y ACARREO GRATIS. — SOLICITE EL NUEVO CATALOGO 1923

"Ciudad de México"
FLORIDA Y SARMIENTO - Bs. AIRES
acaba de publicar, en un volumen primorosamente editado y con artísticas ilustraciones, el nuevo
CATALOGO
para
OTOÑO E INVIERNO
que se reserva únicamante para los clientes del interior y se remite absolutamente gratis a toda persona que lo pida adjuntando el cupón que figura al pie.
Señores Olivier y Cía.
Florida esq. Sarmiento Buenos Aires
Sírvanse remitirme, a vuelta de correo, el nuevo CATALOGO, que acaban de publicar, al
Señor . . . . . .
Calle . . . . . No. . . . .
Destino . . . . . .
Provincia . . . . . .
F. C. . . . . .
L. P.

Dr. ZACARIAS GUZMAN
RADIUM TERAPEUTA
RADIUM para cáncer, tumores, piel, reuma, matriz, hemorragia, neurastenia, sordera etc. Viamonte 1571, de 14 a 17. U. T. 2160 Juncal x2

REUMATISMO
articular, ciática, neuralgias. Cura radical. Dr. S. LIBARONA BRIAN, de 2 a 4 jueves, viernes y sábado. Ayacucho 890, Bs. Aires los demás días en Rosario Sarmiento 1020. Garantizase cura por hacerse honorarios de CURA RADICAL

VITAFENA
9 ESPECIFICOS VETERINARIOS
Curan todas las enfermedades de los animales
El Nº 8 Gallinas, Patos, Pavos y Pájaros
Cura Diarrea, Viruela, Lagaña, Sarampión, etc.
Precio del frasco $ 1.20
FOLLETOS Y PEDIDOS
BOLIVAR 173 - Buenos Aires

Dr. Elizalde Jefe del servicio de las enfermedades del riñón, próstata, vejiga etc. en el Hosp. San Roque. Consultas de 15 a 18. Paraguay 987

Dr. Guerrero Jefe de sala Hospital H. Tornú. Pulmones Corazón. Vías digestivas. Tratamiento específico de la Tuberculosis. LIBERTAD 854, de 14 a 18. v28

G. FASCE, ex jefe clín. Hosp. Italiano. Dentadura completa $ 40; amplia $ 60; sin dolor; dientes ajos: RIVADAVIA 3900. Esc. sub. Madrazo v30

Dr. MONER (Clínica radiológica) Jefe de los Servicios radiológicos del Instituto de Medicina Experimental y del Hospital Español. (De regreso de Europa, atiende H. Ríos 639, de 14 a 18) v25

NO COMPRE USTED
LONA IMPERMEABLE
antes de solicitar nuestras Muestras y Precios, pues éstos le convencerán de la Calidad y Conveniencia de las
Lonas Impermeables
"GUANACO"
JUAN JOSÉ DRYSDALE Y Cía
PERU 440 - BUENOS AIRES
Rosario Bahía Blanca

MAÑANA

Serán libradas al público las nuevas secciones de

SASTRERIA, CONFECCIONES, SOMBREROS Y CALZADO

PARA HOMBRE

Con un surtido flamante y excepcional por su magnitud, estas nuevas secciones brindarán PRECIOS SUMAMENTE REDUCIDOS con motivo de su apertura, sobre todas sus selectas y ricas mercaderías.

También mañana iniciamos la exposición y venta de CONFECCIONES PARA SEÑORA, exhibiendo al efecto en nuestros salones y vidrieras la más genuina interpretación de la moda para Otoño e Invierno, registrada por las principales casas Parisienses.

Lea Vd. mañana nuestro aviso en este diario.

TIENDA LA PIEDAD

B.me MITRE ESQ. CERRITO.

FARMACIAS DE TURNO

Durante el día de hoy permanecerán abiertas las siguientes farmacias:

Sección 1a.—Tucumán y Maipú, Sarmiento y Florida, Corrientes 713, 25 de Mayo y Viamonte.

Sección 2a.—Defensa 192, México y Bolívar, Moreno 800.

Sección 3a.—Cerrito 743, Talcahuano y Sarmiento, Sulpacha 477.

Sección 4a.—Avenida de Mayo y Tacuarí, Santiago del Estero y Moreno, Lima y México.

Sección 5a.—Viamonte 1700, Rivadavia 1513, Corrientes y Ayacucho, Callao 503, Montevideo 785.

Sección 6.a—Cevallos y Chile, Belgrano 1700, Alsina 2002, Moreno y Pichincha.

Sección 7a.—Cangallo y E. Uriburu, Pueyrredón y Viamonte, Pueyrredón 53, Corrientes 2402, Sarmiento 2500.

Sección 8a.—Alberti y México, Belgrano y Loria, Boedo 476.

Sección 9a.—Anchorena 800, Corrientes y Gallo, Cangallo 3601, Corrientes 4169.

Sección 10a.—Juan Bautista Alberdi y Senillosa, Belgrano y Quintino Bocayuva, Rivadavia y Colombres, San Juan y Quintino Bocayuva, Rivadavia y Senillosa, Estados Unidos 3301.

Sección 11a.—Río de Janeiro 1186, Díaz Vélez y Pringles.

Sección 12a.—Pedro Goyena y Malvinas, Rivadavia 6156, Asamblea 574

Sección 13a.—Avenida Gaona 999, Rojas y Méndez de Andés.

Sección 14a.—Defensa 1292, Estados Unidos y Chacabuco, Carlos Calvo 601

Sección 15a.—Paraguay y Esmeralda, San Martín 908.

Sección 16a.—B. de Irigoyen y San Juan, Brasil 966, Santiago del Estero y San Juan.

Sección 17a.—Rodríguez Peña y Vicente López, Junín y Santa Fe, Santa Fe y Libertad.

Sección 18a.—Cochabamba y Pichincha, Carlos Calvo y Cevallos, San Juan 1799, Independencia 1800

Sección 19a.—Santa Fe y Laprida, Pueyrredón y Juncal, Santa Fe 2339, Córdoba 2552

Sección 20a.—Independencia y Rioja, San Juan 2795, Pavón y 24 de Noviembre, Boedo y Tarija, Cochabamba 3101.

Sección 21a.—Charcas y Canning, Las Heras 2999, Charcas y Coronel Díaz.

Sección 22a.—Santa Fe 4512, Serrano y Guatemala.

Sección 24a.—Almirante Brown 1068, La Madrid y Almirante Brown, Del Crucero 1124

Sección 25.—Canning y Rivera, Gazcón y Alvarez, Acevedo 1360

Sección 26a.—Patricios 935, M. de Oca y W. Villafañe.

Sección 27a.—Warnes 300, Triunvirato 300.

Sección 28a.—San José y Brasil, Vélez Sársfield 99

Sección 29a.—Federico Lacroze 3801, Triunvirato 1201, avenida San Martín 1591.

Sección 31a.—Cabildo 702, Paraguay y Bompland, San Salvador y Arguibel, Federico Lacroze y Conde, Rivera 1315.

Sección 33a.—Santo Domingo 2657, Montes de Oca y California, Australia y Vieytes, Iriarte 2200.

Sección 33a.—Cabildo 2402 y 1001, Cramer y Echeverría, Blanco Encalada 2299

Sección 34a.—Rioja 1999, Caseros 2402, Chidana 2409, Almafuerte 695, Boedo 1728

Sección 36a.—Cabildo 3501.

Sección 36a.—Avenida La Plata 1796, Av. Sáenz 991.

Sección 37a.—Conde y Avilés, Holmberg 1409

Sección 38a.—Rivadavia 6964, Directorio 2763, José Artigas y Canalejas.

Sección 39a.—Bobedero 5802, Monroe 4872.

Sección 40a.—Azul y Remedios, Juan Bautista Alberdi y Ensenada.

Sección 41a.—General Artigas 1905

Sección 42a.—Villa Lugano, Juan Bautista Alberdi 6100.

Sección 43a.—Segurola y San Eduardo, Av. Gaona 3502, Rivadavia 7402

Sección 44a.—Rivadavia 10728 y 9502.

Sección 45a.—Helguera 3107, Habana 3800, avenida San Martín 3562

OBSERVACIONES METEOROLOGICAS

Instalación especial de LA PRENSA

Termómetro		Barómetro
A las 8 hoy 20.0		A las 3 hoy 760 0
Ayer 6 21.0		Ayer 6 760 5
12 21.0		12 760 0
18 22 0		18 760 5
24 21 0		24 760 0

A las 3 de hoy

VIENTO SE

CIELO Nublado

SOL Sale 6 7
Se pone 17 47

LUNA Sale 18 11
Se pone 5 37

Luna llena

En la madrugada de ayer, a eso de las 6, comenzó a llover, y continuó así casi toda la mañana. Por la tarde el cielo estuvo nublado, y en varias oportunidades llovizno despacio. A las 20 volvió a llover fuerte, durando la lluvia varias horas.

La temperatura reinante fué alta, y hubo mucha humedad.

Viento E., NE. y SE., con una velocidad media de 12.4 kilómetros por hora. A las 24 soplaba viento SE.

Higrómetro, 90

Pluviómetro: (a las 18) 4

Observatorio Astronómico de La Plata.—Datos meteorológicos de las 14. Presión atmosférica, a 0 grados y a nivel del mar, 760.0 mm.; temperatura, 20.6; humedad relativa 92 p.c.; tensión del vapor de agua, 16.5 mm.; viento dirección, SE.; velocidad por hora, 11 kilómetros.

SINOPSIS DEL TIEMPO

La Oficina Meteorológica Argentina informó ayer que el tiempo estaba nublado y lluvioso en varios puntos de las provincias del Centro y Este.

De las regiones del Norte, Este y Sur se han recibido muy pocos telegramas anoche.

Los vientos son suaves, principalmente de Sur a Sudeste.

La temperatura bajó en casi todas partes, pero aun se halla sobre la normal en las provincias.

La presión atmosférica bajó en el Norte del litoral, en el resto del país subió bruscamente.

Pronóstico. Tiempo nublado, con lluvias y temperatura en descenso por la mañana, aclarándose por la tarde.

Vientos suaves del Este a Sudeste en la región del Río de la Plata.

BIBLIOGRAFIA

MEMORIA GENERAL DEL PRIMER CONGRESO NACIONAL DE VIALIDAD

Cuando en el mes de mayo del año próximo pasado se realizó el primer Congreso de vialidad LA PRENSA dió una amplia información sobre su instalación, los trabajos presentados al mismo y los debates producidos, y, por ella, pudo apreciarse en todo su valor la obra meritoria y a veces improba que estuvo a cargo de cada uno de sus miembros.

Dichos trabajos, así como las conclusiones aprobadas en la última sesión del congreso, acaban de ser compilados en una memoria general por el Touring Club Argentino, institución organizadora del mismo y la cual viene bregando desde hace muchos años por el mejoramiento de los caminos y por que su apertura se realice de acuerdo con los adelantos alcanzados por la vialidad en otros países.

La necesidad de resolver cuanto antes el problema de los caminos se trasluce en los muchos trabajos presentados, los cuales, si bien plantean procedimientos distintos en cuanto a la parte técnica o financiera, tienden unánimemente a dar una rápida solución a la vialidad nacional.

Se incluye, también, en la memoria, el acta de la sesión de la comisión directiva del Touring Club Argentino, realizada bajo la presidencia del señor Ezequiel P. Paz, el 16 de junio de 1921, en la cual se aprobó el proyecto de realizar el primer Congreso nacional de caminos. Asimismo, la memoria consigna, como antecedentes de la organización del certamen, las notas dirigidas a las autoridades nacionales y municipales, a los gobernadores de provincia, ferrocarriles y otras instituciones, junto con la contestación de éstas, todo lo cual constituyo una buena documentación, que prueba, con mucha elocuencia, el interés y entusiasmo que despertó en seguida el anuncio de la organización del congreso.

A continuación figura la versión taquigráfica de las sesiones. En cuanto a los trabajos presentados y el despacho recaído en los mismos, ocupan éstos la casi totalidad de la memoria y han sido ordenados en forma que el lector puede consultarlos con toda comodidad.

Trae, asimismo, dicho documento, el memorial presentado al Congreso de la Nación por la comisión directiva del Touring Club Argentino en cumplimiento de las sanciones del congreso, con el cual acompañó los proyectos de ley presentados por la institución al congreso, por la delegación de la provincia de Buenos Aires y por la comisión financiera. Con respecto al desfile de rodados que organizado por la comisión de propaganda se realizó el 25 de mayo de año pasado recuerda la memoria que en ese día LA PRENSA, como acto de adhesión, publicó un plano de las calles que rodean la plaza del Congreso, con especificación de los puntos donde se estacionarían las distintas clases de rodados.

La compilación realizada ofrece, pues, el mérito de reflejar fielmente los primeros esfuerzos hechos en nuestro país para resolver el problema de las vías de comunicación y de trasporte por medio de una ley general—tal fué el propósito inicial de los organizadores del congreso que, al disponer la construcción de caminos en las regiones productoras del país, lo encarase con un criterio eminentemente nacional.

El asunto ha sido estudiado en todas sus faces por los delegados al congreso, según puede comprobarse con la simple lectura de los trabajos presentados; y, ahora, corresponde que las autoridades se preocupen seriamente en dar realidad práctica a algunos de los buenos proyectos que figuran en la memoria que nos ocupa.

ESQUEMA DE LA ORGANIZACION NACIONAL — El doctor Juan C. Jara, de actuación destacada en nuestros medios intelectuales y docentes, ha concebido un símbolo gráfico de la organización política argentina, aplicando a los hechos de nuestra historia la teoría física del paralelogramo de las fuerzas.

Considera al país como un móvil influído por dos energías concurrentes, la federalista y la unitaria. Precisa el punto de aplicación de esos elementos, el sentido de su acción, su intensidad y su dirección, para llegar a la resultante, o sea la organización institucional de la República.

Síntesis de una vasta labor de estudio, clasificación e interpretación de los materiales que ofrece el pasado, el trabajo del doctor Jara marca un método racional para la enseñanza de la historia patria, imprimiéndole, al mismo tiempo, la seriedad y la dignidad de una disciplina científica.

SOCIEDADES Y CIRCULOS

CENTRO NUMANCIA — Mañana se inaugurarán en el local de esta sociedad, calle Bernardo de Irigoyen 483, las clases de contabilidad 1.o y 2.o años, en las que se halla inscripta crecida cantidad de alumnos.

CLUB SOCIAL DE VILLA DEVOTO —La reunión efectuada ayer en el Club Social de Villa Devoto, con motivo de un almuerzo servido a los socios del mismo, contó con numerosa concurrencia, la que por la tarde organizó un baile, el cual dentro de un ambiente de franca animación se prolongó hasta las primeras horas de la noche.

CENTRO LAURAK BAT — Conforme lo anunciamos, se realizó anoche la fiesta extraordinaria preparada por las autoridades del centro Laurak Bat, para conmemorar el 46.° aniversario de la fundación del mismo.

El acto dió comienzo con un partido de pelota a "pare" entre Pedro de Delhagaral y Victoriano de Artall, contra Julián de Amundarain y Basilio Balda, en el que correspondió el triunfo a la primera de las parejas citadas. En seguida se procedió a la distribución de premios correspondientes al concurso interno de dicho deporte.

La fiesta dió fin con una recepción social, que la numerosa concurrencia asistente prolongó hasta una hora avanzada.

CASA DE GALICIA — Esta tarde se efectuará en la Casa de Galicia el anunciado baile organizado por la misma para celebrar las fiestas de Pascuas.

NOTICIAS MUNICIPALES

EL AUMENTO DE LAS TARIFAS TRANVIARIAS

Asamblea de sociedades de fomento

Ayer por la tarde, en el salón de actos públicos de LA PRENSA, se realizó la segunda asamblea de representantes de las sociedades de fomento de la capital, para acordar la forma de enviar un petitorio al Concejo Deliberante para que este cuerpo se oponga al aumento de las tarifas tranviarias.

Después de un ligero cambio de ideas, se procedió a redactar la nota y se resolvió presentarla el próximo miércoles al presidente del Concejo Deliberante.

Los recurrentes expresan en el petitorio aludido que las empresas tranviarias, al solicitar el aumento de las tarifas, no tienen en cuenta para nada al público en general, al que se crearán nuevas angustias económicas, sobre todo entre la gente obrera.

Agregan que las familias modestas que

PERIODISMO

"BETICA" — Apareció el número 12, correspondiente a marzo, de la revista andaluza "Bética", que se publica en Buenos Aires, con el sumario siguiente. Un rincón del Alcázar de Sevilla (portada). Echando el lazo, de J. M. de la Rosa; Nuestras visitas. La Casa de Andalucía; Nuestros pueblos. Romance morisco, de Ricardo León. Teatro español. Por tierras de América, de P. Godefroy. El caso de fray Juan de Gorza, por Antonio Chacón Ferral y otras notas gráficas e informativas.

FERROCARRILES

EN LAS LINEAS DEL SUD

PASAJES A TANDIL

En atención a las fiestas que se realizarán en la ciudad de Tandil, durante la semana que hoy se inicia, con motivo de la celebración de centenario de la fundación de aquella ciudad el ferrocarril del Sud ha resuelto expender boletos de primera y segunda clases a tarifa reducida, de Buenos Aires y La Plata a Tandil y vuelta.

La rebaja se hará efectiva desde hoy hasta el 5 del corriente, y los boletos serán válidos para el viaje de vuelta hasta el día 9. El precio de primera clase será de pesos 31, y el de segunda, de 18.50, para el viaje de ida y vuelta.

De plaza Constitución sale un tren diurno para Tandil, a las 7, los lunes, miércoles, jueves y sábados; y a las 8.10, los martes, viernes y domingos. Además, corre diariamente un tren nocturno a las 21.5

NOTICIAS UNIVERSITARIAS

FACULTAD DE DERECHO Y CIENCIAS SOCIALES

El conflicto latente

A parte de las gestiones que derivadas del conflicto existente en la Facultad de Derecho y Ciencias Sociales prosiguen las agrupaciones estudiantes, no se ha producido ninguna novedad al respecto.

Como anunciamos oportunamente, deberá reunirse mañana el consejo superior universitario, el que tratará la cuestión y resolverá acerca de la forma de llegar a una situación de normalidad duradera.

A los efectos de determinar claramente el estado actual del cuerpo de profesores de la Facultad, como medio para indicar las condiciones reales en que sería aplicado el artículo 26 de los estatutos de la Universidad, cuyo texto trascribimos en nuestra edición de ayer, publicamos a continuación las siguientes cifras demostrativas.

Sobre un total de 31 profesores titulares quedan 21, pues el resto renunció y fueron aceptadas sus dimisiones.

De los 21 profesores restantes, han renunciado 5, sin que aun hayan sido tratadas esas renuncias, y 4 están ausentes de esta capital.

Sobre un total de 53 profesores suplentes quedan 38; 15 renunciaron y fueron aceptadas sus renuncias.

Entre los 38 profesores suplentes que quedan, figuran 13 dimitentes, cuyas renuncias, no han sido aceptadas y dos ausentes.

Resulta de estas cifras que, a causa de la actual crisis, la asamblea a que se refiere el mencionado artículo, tendría que ser integrada en forma tal, que por su exiguidad no podría responder ampliamente a la situación prevista en los estatutos de la Universidad.

El Centro Estudiantes de Derecho ha recibido una nota del Centro Estudiantes del Instituto Nacional del Profesorado Secundario, en la que protesta por el desconocimiento de aquel centro, hecho por el consejo directivo de la Facultad de Derecho, con motivo del conflicto pendiente.

Esa nota está firmada por el señor José Lubertino como presidente y por la señorita Luisa R. Andolfatto, como secretaria.

La comisión directiva del Centro Estudiantes del Instituto Nacional del Profesorado Secundario ha sido citada para el viernes próximo, con objeto de adoptar una actitud oportuna ante el conflicto de la Facultad de Derecho.

SOCIEDADES DE SOCORRO Y MUTUALIDAD

CENTRO EMPLEADOS DE COMERCIO — En la última asamblea verificada por esta sociedad de protección mutua fueron aprobados la memoria y balance correspondientes al ejercicio de 1922. Se eligió, asimismo, la nueva comisión directiva, que quedó formada de la siguiente manera: presidente, Manuel F. Domínguez, vicepresidente 1.o, Antonio Malloffé, vicepresidente 2.o, Luis Rembado, vocales titulares, Pablo Roig, José Solaberrietta (hijo), Diego Thomson, Rosendo Castro, Emilio Urbinati, Romeo Calafati; suplentes, Amadeo Roggero, José Carreira, Angel Gindre, Oreste Barro, Julio Pablo Labelle y Gervasio Dallas.

ENFERMEDADES DE NIÑOS
Dr. MANUEL T. CAFFERATA
Jefe de clínica del Hospital de Niños
INDEPENDENCIA 1860 — De 14 a 16
U. T. 5468, Libertad

Dr. JOSE ITZCOVICH—Dentista de Facultades Médicas y jefe de hospitales europeos y de Buenos Aires. Empalmaturas, dientes finos y con paladar. Carlos Pellegrini 171. U. T. 4015, Riv

Várices y Ulceras
en las piernas. Cura garantida sin operación ni estadía en cama, por crónicas que sean. No se abona hasta estar curado. Doctor CASARINO, Corrientes 933. — De 9 a 20.

HEMORROIDES
Cura garantida sin dolor y sin operación por nuevo tratamiento que no interrumpe al enfermo sus ocupaciones ni abona hasta estar curado. Todos los días de 11 a 19. Doctor FONTANA, CARLOS CALVO 1782, esquina Entre Ríos. 1p

•SATIS•
Gotas de San Francisco

Aun cuando el "Satis" Gotas de San Francisco, es considerado irreemplazable para la cura de las enfermedades del estómago, intestinos y riñones, es bueno señalar al público la enorme eficacia que "Satis", Gotas de San Francisco, tiene como depurativo de la sangre. Por ello nada mejor que recomendarlo en la época de los cambios de estación, es una verdadera fuerza regeneradora del organismo. Debe tenerlo siempre en su hogar, pues, todos aquellos que sufran molestias consecutivas a los cambios de estación y de temperatura. El "Satis", Gotas de San Francisco, no es un producto químico; son esencias de las plantas más activas de la naturaleza, las cuales producen siempre un bienestar inesperado. El "Satis" se vende en todas las farmacias del país y del Uruguay. Agentes en el Rosario: Morra y Palestro, Salta 1656; en Montevideo, Prato y Gómez, calle 25 de Mayo 527. Si desea enterarse de las numerosas aplicaciones del "Satis", Gotas de San Francisco, solicite prospecto al único consignatario:

J. MENDEZ MUÑOZ
Junín 1378 - Buenos Aires

BANCO ARGENTINO URUGUAYO
ABONA
— EN — CUENTA CORRIENTE 1 %
DE INTERES ANUAL
PLAZO FIJO, CONVENCIONAL
Emite giros sobre todas partes del mundo
ADMINISTRA PROPIEDADES
— EN — Caja de Ahorros 5 %
a retirar en cualquier momento, sin previo aviso, y con CAPITALIZACION TRIMESTRAL
138, RECONQUISTA, 146 - Buenos Aires

El vinagre OMEGA de puro vino de producción argentina, que, por su pureza obtuvo el PRIMER PREMIO de la Municipalidad de la Capital, da a los manjares un gusto incomparable. No debe faltar en ningún hogar ni en los hoteles. Recuerde que los malos vinagres, preparados a base de ácido acético, producen perturbaciones intestinales.

EL VINAGRE "OMEGA" es una garantía para la buena salud.

Se vende en los buenos almacenes, a $ 1.20 en la capital y $ 1.30 en el interior.

CASA ETKIN e HIJO CANGALLO 756-58
CASA FUNDADA EN 1892

REGIO COMEDOR en cedro, caoba o roble macizo, todo lo mejor, 9 piezas, a $ 650.—
Aparador y trinchante $ 450.
El mismo con las vitrinas laterales más cortas, bombé, $
225
Modelo original de la casa

CAMA DE HIERRO con elástico plegadizo, 1 plaza, $ 14.—
Esmaltada a fuego con elástico REFORZADO $ 18
De dos plazas. . . $ 38.—

La casa exhibe rigurosamente los modelos que anuncia

ROBLE FLOR MACIZO
Tres cuerpos, mediano, 8 piezas $ 315
El mismo, 7 piezas, 1 puerta . $ 230
Con cama de bronce . . . . $ 295
Igual modelo, imitación roble . . .
$ 155.—
CATALOGO

SOLIDO GUARDARROPA imitación roble con luna biselada, puertas corredizas, a pesos 55
EL MISMO reforzado, con cajoncitos, a pesos 75

ESTOMAGO - INTESTINO
Dr. SUBIZA
Maipú 720. Menos Mart. y Juev.

RIÑON - VEJIGA
PROSTATA
URETRA, etc. y Enf. de SEÑORAS
Dr. MACKINTOSH
Cirujano de las vías génito-urinarias
Tratamiento de la blenorragia y sus complicaciones por Diatermia, (procedimiento especial), ionización, uretroscopia, sucreterapia, etc. Rivadavia 3516. De 14 a 19.

Dentaduras compl. $ 50
Dientes fijos de oro $ 15
CARLOS CALVO 1796, esq. Entre Ríos

Dr. Raúl Becco
Especialista en enfermedades
NARIZ, OIDOS Y GARGANTA
RIVADAVIA 1138 — De 14 30 a 17 30

Dr. MATTA Diplomado en la clínica de vías urinarias
Facultad de Medicina de París. Jefe de servicio Hosp. Militar. Riñón, Próstata, Vejiga, Uretra. - Calle Lavalle 1312. - De 14 a 16

SECRETAS
Urinarias, Averíolas Sangre y Debilidad
606-914
Cura rápido Uretritis. Estrecheces, Ulceras. Gota militar por un método Vibro Eléctrico y mi sonda de Auto-presión.
Dr. SPINEDI - Rivadavia 1359
De 9 a 12 y de 14 a 20 (Domingos de 9 a 18)

EL JABON PULIDOR "PERSISTENT"
no debe faltar en ninguna casa, pues su uso representa ECONOMIA
COMPRUEBELO y será su preferido!!
En venta en almacenes, bazares, ferreterías, etc.
Por mayor: CASA ITURRAT — 2234, ALSINA 2252

CREDITOS
Nuestra casa los acuerda rápidamente y con toda liberalidad.
SOLICITELO HOY
y podrá aprovechar de nuestras actuales
REBAJAS
en artículos generales para HOMBRES y NIÑOS
No cobramos anticipada la cuota inicial
MURO y Cía
B.me MITRE ESQ. MAIPU

BANCO DE ITALIA Y RIO DE LA PLATA
Fundado en el año 1872
Casa Matriz: Buenos Aires, Calle Bmé. Mitre 434-448
Sucursal en GENOVA: Piazza Fontane Marose
27 Sucursales y Agencias en la República
Unico representante del Regio Tesoro Italiano y del Banco Di Napoli
Agente financiero del Gobierno de Entre Ríos, según leyes N.o 2718 y 26 de Agosto de 1903
EFECTUA TODAS LAS OPERACIONES BANCARIAS

URINARIAS
(Ambos sexos) GARANTIA SEGURA
A muchas personas afectadas de blenorragia, gonorrea (gota militar) horquilla, prostatitis, cistitis, lencorrea (flujos blancos de las señoras y niñas) metritis, vaginitis, etc., etc.; a muchos de estos enfermos, se les habrá ofrecido, más de una vez, bajo el nombre de Cachets Collazo, medicamentos que nada tenían que ver con este tan afamado y de tan notables, seguros y rápidos efectos. Ahora ya no podrá cometerse el engaño, porque el Dr. García Collazo ha solicitado y obtenido de la Administración de Impuestos Internos, el uso de una estampilla fiscal propia, que se diferencia de todas las demás en que presenta impresas las palabras "Productos Collazo", y todas las cajas de Cachets Collazo antiblenorrágicos así como los demás especifícos del mismo autor, "Poción Tónica Depurativa Collazo", "Aceite Collazo" y "Polvos Collazo", llevarán, en adelante, adherida, la estampilla indicada; debiendo ser rechazados como ilegítimos todos los que carezcan de ella o se trate de entregar sueltos o en cajas de despacho.
Los Productos Collazo, se venden en todas las buenas farmacias del país.
Preparado por el Dr. Angel García Collazo en sus laboratorios de Rosario, calle Córdoba No. 884
Un interesante librito relativo a las enfermedades de las vías urinarias ambos sexos, y a los específicos Collazo, se remite gratis y franco a quien lo solicite.

Dentista ALFREDO CASTRO
Jefe del servicio odontológico del Hospital Militar. Cirugía bucal, prótesis a vapor, con asistencia de 14 a 20, y nuevos sistemas.
Cevallos 582

¡Reumáticos!
Cada día aumenta el creciente éxito del "Preparado Omaña" para las afecciones reumáticas y dolores articulares en general. El Preparado Omaña se aplica sobre la parte afectada y a los pocos días comienza a surtir su extraordinario efecto. No exige ningún tratamiento y basta generalmente un solo Preparado.
Se vende en todas las farmacias del país.
Solicite prospectos: FARMACIA NAVA, Santa Fe y Rodríguez Peña. U. T. 1807, Juncal.

BULBOS Y CABEZAS DE FLORES
Gran surtido recién llegado de HOLANDA
Pidan listas descriptivas que se remiten gratis a todo interesado mencionando LA PRENSA.

Semillas de hortalizas
— DE —
FLORES
— Y DE —
ARBOLES
DE TODAS CLASES
de Rapé (colza) Brásica Napus, alimento especial para el engorde de ovejas y de la mejor calidad.

PRECIOS MODICOS
SEMILLERIA INGLESA de
WILLIAM H. LOGAN
CANGALLO 826 - Bs. Aires. 1p

¡Fué con un motor AEG!

que este tipógrafo y como él infinidad de industriales, propulsaron su negocio, procurando el aumento sistemático de la capacidad productiva.

Los motores AEG proceden de nuestra fábrica en Alemania; antigua, grande y bien organizada.

Solicite prospectos

AEG

Cía. Sudamericana de Electricidad
U. T. 5790-92, Av.
C. T. 2223, Central

434 - Alsina - 448, Bs. As.

Instituto Médico
RUIZ GUTIERREZ

DIRECTOR: Dr. PABLO RUIZ

Completa instalación electroterápica, diatermia, rayos ultra violetas, etc., para el eficaz tratamiento de las enfermedades secretas de ambos sexos y de la piel, reumatismo, ciática, parálisis, histero-epilepsia, insomnio, neurastenia, etc. Igualmente en las afecciones del estómago, estreñimiento, colitis y debilidad general. Inhalaciones para el asma y bronquitis Rayos X. Consultas de 9 a 12 y de 14 a 19

1680 - CANGALLO - 1680

Dr. LORENZETTI

Médico del Hosp. Rivadavia. Enf. de señoras, matriz, ovarios, vientre, internas, de la sangre y debilidad. Paraguay 863, de 3 a 5. v15

Dr. J. EDELBERG

Dentista cirujano. Dientes fijos sin paladar. — Operaciones sin dolor. B. de Irigoyen 909, v30

Dr. TORTI

Secretas, Urinarias y piel. Curación científica de la debilidad general. Avariosis. Riñones, Vejiga y Próstata. MORENO 925. De 9 a 11 y de 15 a 19 v30

Casa Piqué

FUNDADA EN 1872

OFRECE SUS MUEBLES

a precios excepcionalmente rebajados, dado el éxito obtenido, sigue la LIQUIDACION

FACILIDADES DE PAGO EN LA CAPITAL

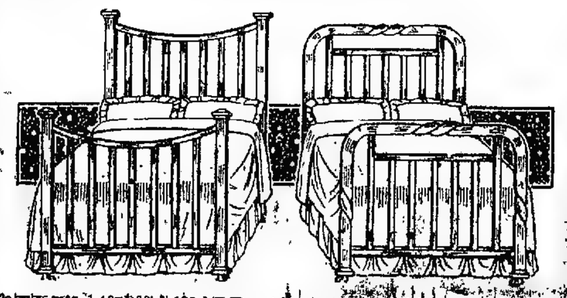

2 camas mts. 1.40x1.90 $ 180
1½ " " 1.05x1.90 " 165
1 " " 0.90x1.90 $ 65.-

2 camas mts. 1.40x1.90 $ 180
1½ " " 1.05x1.90 " 150
1 " " 0.90x1.90 $ 120.-

Camas de bronce con elástico IMPERIAL

Dormitorio estilo francés, de roble, con incrustaciones de bronce, lunas biseladas y mármoles rosa, compuesto de: ropero, cómoda toilette, cama 2 plazas, mesa de luz, elástico patentado, toallero y percha, a

$ 315.—

José Piqué
SARMIENTO 1158
BUENOS AIRES

Pidan Catálogo "H" de Muebles
" " "B" Camas de bronce

GRANDES BAZARES Y PARAGUERIAS SUD AMERICANOS

PEDRO BIGNOLI LTDA.

CARLOS PELLEGRINI 300

UNICA SUCURSAL: ALMIRANTE BROWN 1400 esq. LA MADRID (BOCA)

MAÑANA LUNES INAUGURACION

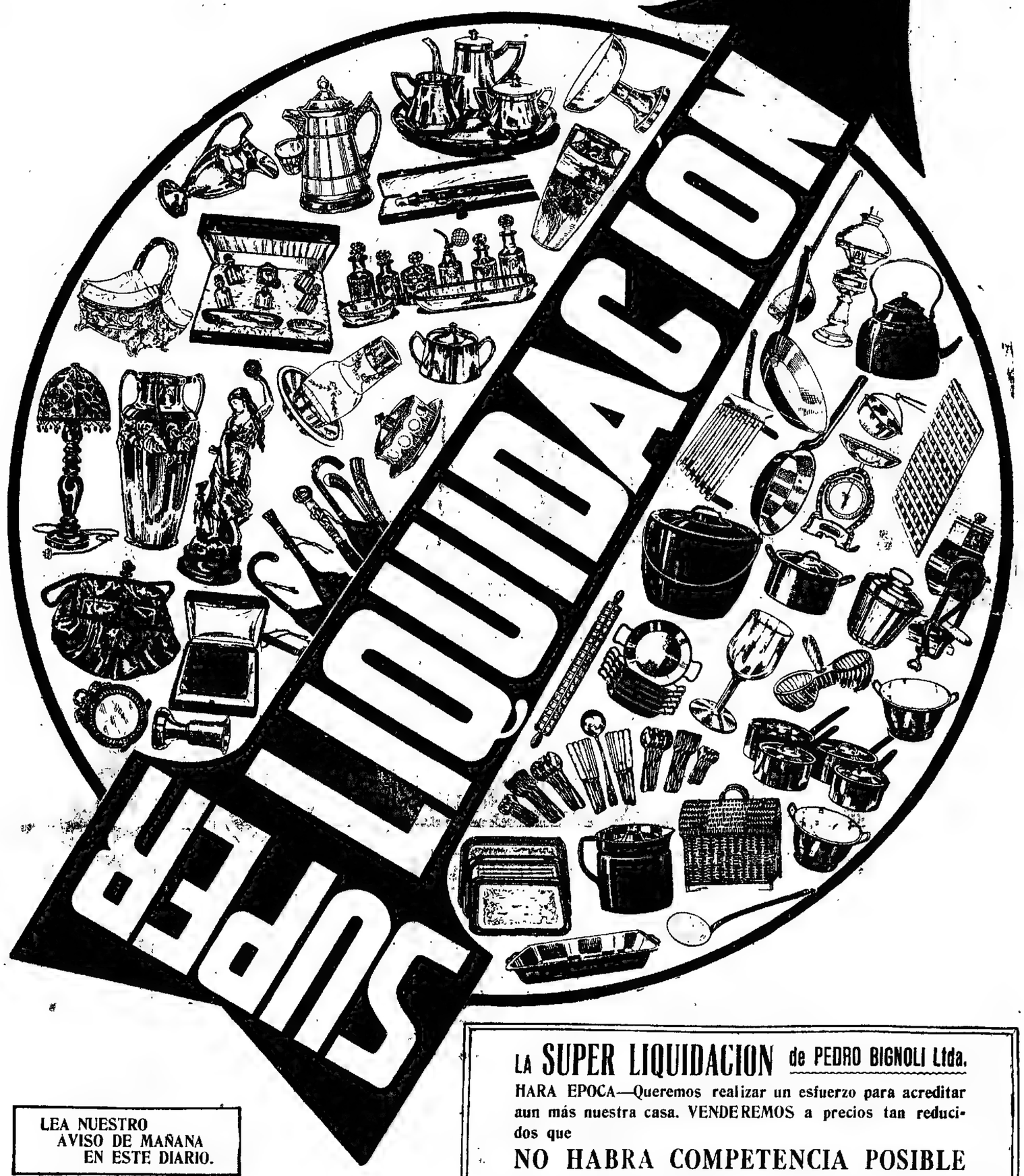

LEA NUESTRO AVISO DE MAÑANA EN ESTE DIARIO.

LA SUPER LIQUIDACION de PEDRO BIGNOLI Ltda.

HARA EPOCA—Queremos realizar un esfuerzo para acreditar aun más nuestra casa. VENDEREMOS a precios tan reducidos que

NO HABRA COMPETENCIA POSIBLE

han instalado sus viviendas en los barrios extremos de la ciudad, después de haber obtenido un alivio económico e higiénico con la habitación barata y limpia; si se sanciona el aumento se verán obligadas a vivir nuevamente en los barrios céntricos para evitarse el desembolso mensual que significa el alza de los pasajes tranviarios que deberán pagar cuatro veces por día.

Terminan los recurrentes solicitando que se rechace el aumento y se restablezcan las anteriores tarifas de 5, 10 y 15 centavos, para los boletos de obreros, pases directos y combinaciones, respectivamente.

Firman el petitorio que antecede representantes de las siguientes sociedades de fomento: Edificio e Intelectual de Villa Soldati, Unión Vecinal, Villa General Lamadrid, Flores Sur, San Antonio, El Porvenir de Vabaillio Sur, Villa Lugano y otras.

Los faroles de gás

En muchas calles de la capital es frecuente ver rotos, medio desmontados o con el brazo metálico retorcido los antiguos faroles de gas que servían antes de introducirse las instalaciones eléctricas para el alumbrado público.

Estos faroles, cuya permanencia no parece tener otro objeto que servir de blanco a la pedrea de los pilletes callejeros, no fueron retirados por cuanto era necesario establecer cuáles debían serlo por la Municipalidad y cuáles por la compañía cuya fábrica los alimentaba.

Sin embargo, y a pesar de haber trascurrido ya mucho tiempo, las cosas están en el mismo estado y, por lo visto, permanecerán así indefinidamente.

Conviene, pues, que las autoridades municipales adopten las medidas del caso para que se lleve a efecto el retiro de los citados artefactos, sobre todo porque su permanencia es causa constante de desperfectos en el frente de los edificios.

Concursos para médicos internos

Mañana, a las 8.30, se reunirán en los hospital Alvear, Rawson y Durand, las comisiones examinadoras de los concursos de médicos internos, ante las cuales deberán rendir prueba de competencia los candidatos inscriptos.

La comisión examinadora de médicos internos del hospital Las Heras se reunirá también mañana y a la misma hora en el hospital Pirovano con el objeto ya expresado.

Los médicos que resulten aprobados entrarán en seguida a ocupar sus puestos. Los que deban cesar en sus funciones permanecerán desempeñándolas hasta ser reemplazados por aquéllos.

CULTOS VARIOS

PASCUA ISRAELITA

Hoy se inicia la pascua israelita, que durará hasta el 8 del corriente. Con tal motivo en todos los templos y sinagogas israelitas de la capital habrá diversos actos especiales e inherentes a la celebración de tal efemérides. En el templo de la calle Libertad se cumplirán, especialmente hoy, solemnes ceremonias. El gran rabino pronunciará una alocución de circunstancias. [illegible] concurrentes la tradicional colecta en beneficio de los hospitales israelitas.

Durante toda la semana proseguirán las fiestas y los cultos de la pascua israelita, que anualmente adquieren especial importancia.

CENTROS SOCIALES

LAS FIESTAS DE HOY

En la tarde de hoy realizarán bailes los siguientes centros sociales:

Club Social Eslava, en el salón La Argentina, calle Rodríguez Peña 361; El Rosedal, en el salón Unione e Benevolenza, calle Cangallo 1362; Boston Club, en el salón blanco del París Hotel, calle Rivadavia 1188; Iris, en el salón Lago di Como, calle Cangallo 1756; Círculo Social Boston, en el Palais de Glace; Los Inmortales, en el salón Augusteo, calle Sarmiento 1374; Hispano Argentino, en el salón Orfeón Español, calle Piedras 534, La Armonía, en el salón Giuseppe Garibaldi, calle Sarmiento 2419; Club Social Iris, en el salón de la calle Tacuarí 253, Juventud del Día, en el salón de la calle Santiago del Estero 1243; Orientación, en el salón de la calle Corrientes 2314; Splendid Dancing Club, en el salón de la calle Paraná 655; Leandro N. Alem, en el salón de la calle General Paz 1760; A. B. C., en el salón de la calle Boulogne-sur-Mer 730, y El Plata Dancing Club, en el salón de la calle San Lorenzo 22, San Martín.

Se realizará asimismo una fiesta campestre, organizada por el Círculo Valenciano, en la quinta de la calle José C. Paz 2875, Olivos. Como punto de reunión se ha fijado la estación Retiro, a las 7.

Para la noche preparan bailes las siguientes sociedades:

Lago di Como, en su salón de la calle Cangallo 1756; Porteño, en el salón Augusteo, calle Sarmiento 1374; A. B. C., en el salón de la calle Boulogne-sur-Mer 730; Shimmy Dancing Club, en el salón de la calle Paraná 655, y Tome y Traica, en el salón de la calle General Paz 1760

EN LA RUSTICANA — Dentro de la mayor animación se realizó anoche, en el salón de la Unione e Benevolenza, la fiesta organizada por el centro social La Rusticana, con el propósito de celebrar el XXII aniversario de su fundación

Luego de efectuarse los números de concierto que anunciamos, la concurrencia se entregó animadamente a la danza, hasta las primeras horas de hoy

INFORMACIONES UTILES

CALENDARIOS

Calendario gregoriano — Abril 1.º de 1923 — Pascua de Resurrección
Id ortodoxo — Marzo 21
Id mahometano—Chaban 2 de 1340.
Id israelita — Nissan 15 de 5683.

VARIAS

Los derechos que se pagan por revalida de títulos son como sigue: mil quinientos pesos los médicos, abogados, ingenieros civil o mecánico y doctores en ciencias económicas, mil pesos los farmacéuticos, arquitectos, ingenieros agrónomos, médicos veterinarios dentistas y contadores públicos, ochocientos pesos los profesores de filosofía y letras, agrimensores, peritos en química y escribanos, y quinientos pesos las parteras

—Las sociedades a cuyo cargo esté una biblioteca subvencionada por el Tesoro nacional están obligadas a remitir cada seis meses a la comisión protectora y a la oficina nacional de estadística el movimiento de aquéllas, pudiendo ser éstas inspeccionadas por los comisionados nacionales de instrucción pública y por los inspectores de la citada comisión

FECHAS HISTORICAS

1.º DE ABRIL

1520 La conquista española—Insurrección de Mendoza -Fernando de Magallanes, que había fondeado en el puerto de San Juan el 31 de marzo, se proponía pasar en él el invierno, pero, parte de la tripulación cansada y deseosa de volver a España, se amotinó el día 1 de abril de 1520, apoderándose de tres naves y apresando a los oficiales que no tomaron parte en el complot

En tan difícil situación, Magallanes no vacila un instante y manda un mensajero a la nave donde se encontraba Luis de Mendoza, jefe de los insurrectos, con instrucciones de apuñalarle durante la entrevista, lo que se ejecutó

Adueñado así de esa embarcación, domina a las otras, hace prender y degollar a los demás jefes de la sublevación, y a otros abandona en tierra, entre éstos a un capellán de la escuadrilla, que también había tomado parte en el movimiento

Sólo de manera tan violenta, Magallanes pudo mantener y restablecer el orden y la disciplina entre los expedicionarios.

1526. Viaje de Gaboto al Nuevo Mundo Sale de Sevilla una expedición de cuatro naves, al mando del marino Sebastián Gaboto o Cabot, con destino al Nuevo Mundo.

BOLSA, BANCA Y COMERCIO

ENTRADAS Y VENTAS DE CEREALES

Durante la semana terminada, las entradas de los principales productos agrícolas, que tuvo esta plaza por vías férreas y fluviales, así como las ventas de los mismos que se anotaron en el Orve, sumaron las siguientes cantidades de bolsas:

	Entradas	Ventas
Trigo	104 500	32 450
Maíz	24 386	9 486
Lino	26.417	11 601
Avena	22.477	14.663
Totales	176 870	68 140
Semana anterior	300.396	127 085
Igual semana, 1922	412.448	82 480
Desde el 1º de enero hasta ayer	5.335 426	1 787 542

OPERACIONES A TERMINO

Resumen de las operaciones registradas en el Mercado de Cereales a Término, durante las dos últimas semanas y en la igual del año anterior.

	Ultima semana	Semana anterior	Igual de 1922
Trigo, ton.	16 800	16 000	31.800
Maíz, id.	600	4.800	800
Lino, id.	15.600	8.700	15.800
Avena, id.	200	—	—
Totales.	32.200	29.600	48.400

Desde el 1.º de enero hasta el miércoles último, las operaciones anotadas en las ruedas oficiales del Mercado de Cereales a Término de Buenos Aires, sumaron 320 600 toneladas de trigo, 112 400 de maíz 187 400 de lino y 1.100 de avena, o sean en total, 621 500 toneladas

MARITIMAS Y FLUVIALES

Servicio de correspondencia

Se atribuirá correspondencia

Hoy, de Europa y Brasil, en el Highland Pride con fechas hasta el 12 de marzo

Mañana, de Europa y Brasil, en el Formosa, con fechas hasta el 12 de marzo

Hoy de Europa y Brasil, en el Formosa, con fechas hasta el 12 de marzo

Hoy de Gran Bretaña, en El Paraguayo con fechas hasta el 9 de marzo.

Hoy, de Europa y Brasil en el Oropesa con fechas hasta el 14 de marzo

Mañana, de Gran Bretaña, en el Corinaldo, con fechas hasta el 10 de marzo

El 3, de Europa y Brasil, en el Desna, con fechas hasta el 15 de marzo

El 4, de Norte América y Brasil, en el American Legion, con fechas hasta el 17 de marzo.

El 4, de Europa y Brasil, en el Lutetia, con fechas hasta el 19 de marzo.

El 6, de Europa y Brasil, en el Gelria, con fechas hasta el 19 de marzo.

El 8, de Europa y Brasil, en el General Belgrano, con fechas hasta el 16 de marzo.

El 10, de Europa y Brasil, en el Alsina, con fechas hasta el 20 de marzo.

El 12, de Europa y Brasil, en el Duca d'Aosta, con fechas hasta el 23 de marzo.

El 14, de Europa y Brasil, en el Gotha, con fechas hasta el 22 de marzo.

El 14, de Europa y Brasil, en el Avon, con fechas hasta el 27 de marzo.

El 14, de Europa y Brasil, en el Re d'Italia, con fechas hasta el 21 de marzo.

El 15, de Norte América y Brasil, en el Vauban, con fechas hasta el 24 de marzo

El 16, de Europa y Brasil, en el Highland Rover, con fechas hasta el 27 de marzo

El 17, de Europa y Brasil, en el Demerara, con fechas hasta el 29 de marzo.

El 18 de Europa y Brasil, en el Pinclo, con fechas hasta el 30 de marzo.

El 18, de Norte América y Brasil, en el Pan América, con fechas hasta el 31 de marzo

El 19, de Europa y Brasil, en el Belvedere, con fechas hasta el 23 de marzo.

El 20, de Europa y Brasil, en el Zeelandia, con fechas hasta el 2 de abril.

—Se despachará correspondencia:

Mañana, a las 13, en el Reina Victoria Eugenia, para Canarias y Europa (alcance a las 14.45 en el puerto).

Hoy, a las 19, en el Lipari, para Brasil y Europa (sin alcance).

El 3, a las 19, en La Rosarina, para Brasil y Europa (sin alcance).

El 3 a las 13, en el Sierra Nevada, para Brasil y Europa (alcance a las 19).

El 5 a las 8, en el Re Vittorio, para Brasil y Europa (alcance a las 10.30 en el puerto)

El 5, a las 8, en el Teutonia, para Europa (sin alcance).

El 5, a las 13, en el Atlanta, para Brasil y Europa (alcance a las 19).

El 6, a las 13, en el Arlanza, para Brasil, Madeira, Australia, Sud Africa, Nueva Zelandia y Europa (alcance a las 19).

El 7, a las 8, en el Giulio Cesare, para Brasil y Europa (alcance a las 19).

El 10, a las 13, en el Formosa, para Brasil, Senegal y Europa (alcance a las 19).

El 11, a las 13, en el Lutetia, para Brasil y Europa (alcance a las 19).

El 12, a las 8, en el Cap Norte, para Brasil y Europa (alcance en el puerto a las 9.45).

El 12, a las 13, en el American Legion, para Brasil, Japón, Centro y Norte América (alcance a las 19).

El 13, a las 13, en el José Menéndez, para Punta Arenas (sin alcance).

El 13, a las 7, en el Desna, para Brasil y Europa (alcance a las 19).

El 13, a las 13, en el Gelria, para Brasil, Canarias y Europa (sin alcance).

El 14, a las 7, en el Highland Pride, para Gran Bretaña (alcance a las 19).

El 17, a las 13, en el Formosa, para Brasil y Europa (alcance a las 15).

El 17, a las 13, en el Baden, para Europa (sin alcance).

El 19, a las 8, en el Duca d'Aosta, para Brasil y Europa (alcance en el puerto a las 10.30).

El 19, a las 13, en el España, para Europa (sin alcance).

El 20, a las 13, en el Alsina, para Brasil, Senegal y Europa (alcance a las 19).

El 20, a las 13, en el Avon, para Bra-

Mueblería San Martín

Soliciten catálogos 1923

1359 - CORRIENTES - 1359

PEDRO PASQUARIELLO - FACILIDADES de PAGO

REGIO COMEDOR de cedro y caoba con fina marquetería, lunas y cristales bis. y mármoles importados, las 9 piezas $ 530, aparador y trinchante . . . . . $ 390.—

Con vitrinas cortas bombé

$ 240

Modelo exclusivo de la casa fabricado en nuestros talleres.

La fábrica más grande y antigua de la República, fundada en 1870

Roble Macizo

Bólido DORMITORIO de roble N. A. con lunas biseladas y apl. de bronce, 7 piezas, completo . . . . . $ 265.—
En imitación roble

$ 150.—

El mismo juego formato 2 cuerpos, de roble macizo, con 3 lunas . . . $ 315

Bólido GUARDARROPA macizo, con 2 puertas corrediza, a pesos . . . 59.—

EL MISMO, con luna biselada, a . . . $ 70.—

$ 16.-

CAMA de hierro esmaltada a fuego, a . . . . $ 16.—

Soliciten catálogos de camas de hierro.

PROVINCIA DE CORDOBA
LICITACION DE TITULOS

Bases del llamado a licitación para la venta de títulos

Ley 8164 por m$n $.220.000

1.° La emisión a venderse asciende á m$n $.220.000.— nominales.
2.° El tipo oficial de emisión es de m$n 87 o|o, el cual servirá de base para la venta. Interés, 7 o|o anual. Amortización, 10 o|o anual.
3.° Se aceptarán propuestas por el total de la emisión o por parte.
4.° Si se recibiese una proposición por el importe total de los títulos, será preferida siempre que fuese más conveniente que el conjunto de las propuestas parciales: en caso contrario será considerada por la parte de la emisión que quede libre. Si variasfuesen por el mismo precio se adjudicarán a prorrata.
5.° Se liquidarán los intereses del cupón corriente, cuyo vencimiento es en Agosto 31 de 1923, desde el día que el interesado abone su compra.
6.° Las propuestas podrán ser presentadas en la Contaduría General de la Provincia, en Córdoba, o en la Sucursal del Banco de Córdoba, en Buenos Aires, calle Cangallo N.° 555, hasta el día 5 de Abril de 1923, a las once horas, bajo pliego cerrado con las indicaciones pertinentes, debiendo venir cada una acompañada de un depósito de garantía en el Banco de Córdoba, a la orden del señor Ministro de Hacienda, por el uno por ciento de su monto. Este depósito puede ser hecho en efectivo o en títulos nacionales o de esta Provincia estimados los primeros en su cotización o precio oficial del día en que se lo efectúe y los segundos a la par.
7.° Dentro de los treinta días siguientes a la adjudicación los interesados deberán abonar el importe de su compra bajo pena de perder el depósito y de anular la respectiva propuesta.
8.° No se aceptarán propuestas por menos de $ 10.000.— en efectivo.

Banco de Córdoba, Cangallo 555 - Buenos Aires

UN MEDIO SEGURO CONTRA LA DISPEPSIA

consiste en destruir la causa del mal, es decir; el exceso de acidez que ataca las partes delicadas del estómago e impide la digestión normal y sana. Para obtener este resultado nada igual como una media cucharadita de las de café de Magnesia Bisurada, en un poco de agua. Esta Magnesia neutraliza instantáneamente la acidez, hace cesar los dolores y los desarreglos gástricos, suaviza los tejidos inflamados del estómago y permite una digestión normal y sin dolor. Probadla, pues sentiréis desaparecer vuestros dolores con una rapidez sorprendente. Id hoy mismo a la farmacia y procuraos Magnesia Bisurada, entonces podréis al fin tomar las comidas sin preocuparos más de dolores y desarreglos gástricos.

¡LA GRANDE!

Sr. Anselmo Mendez, Santa Ana, Misiones escribe :— "Bastante tiempo venia sufriendo de los riñones y la vejiga, hasta que por fin encontré las maravillosas Píldoras 'De Witt.' Por casualidad leí los anuncios en 'La Nación' y sin pérdida de tiempo escribí a Vds. solicitando una muestra, la cual llegó a mi poder muy pronto.

Esto fué para mí como si me hubiese sacado el Premio Mayor en la Lotería. Mi salud la tenía muy atrasada, y estaba cansado de gastar dinero en medicamentos sin resultado alguno y ahora con un frasco de Píldoras 'De Witt' me he sanado completamente. Por esto, no puedo menos que autorizar a Vds. para publicar mi carta y mi fotografía y recomendar a mis amigos Las Píldoras 'De Witt.'"

Solamente aquellos que sufren, saben lo que es sufrir y he aquí porque el Sr. Mendez dice; que librarse de tales dolores, es como sacarse "La Grande" en la Lotería.

No todos apreciamos nuestra salud, hasta que la perdemos. Hay miles de personas en la Argentina que sufren de los riñones sin saberlo. Aparentemente están en buena salud, excepto algunos dolores ocasionales en la espalda, lasitudes y cansancio. Después más tarde vienen los dolores fuertes en la espalda, se hinchan las piernas, brazos, pies, falta de movimientos en las coyunturas, etc., etc.

No espere hasta que una enfermedad seria se declare en los riñones. Restablezca su salud enseguida con la ayuda de las Píldoras "De Witt."

Miles y miles de personas de la República Argentina y de todas partes del mundo nos escriben todos los días diciéndonos que ellos gozan hoy de buena salud debido á Las Píldoras "De Witt." No demore, consiga hoy mismo una frasco de Píldoras "De Witt."

Si Ud. desea resultados beneficiosos inmediatamente, consiga

Píldoras De Witt
LOS RIÑONES Y LA VEJIGA PARA

El remedio incomparable para

Reumatismo, lumbago, ciática, cálculo, mal de piedra, gota y los siguientes síntomas, como ser, dolor de espalda, dolor en los pies, brazos o piernas, depresión, estreñimiento, irritabilidad y dolores en los músculos y articulaciones.

¡Solicite hoy mismo una muestra especial gratis!

Se venden en todas las principales farmacias y droguerías; pero si Usted tiene alguna dificultad en hallarlas, **pídalas al depósito** general E. C. De Witt y Cía. Ltd., Casilla de Correo 1550, Buenos Aires. Precios, 3 pesos, ó 5 pesos por una **botella conteniendo 2 veces y 1|2 la cantidad del tamaño pequeño.** Si Ud. escribe le enviaremos completamente **gratis**, una muestra de nuestras píldoras y un librito muy interesante.

Secretas - Sífilis

Blenorragia, Próstata. Cura garantida. **Dr. MANUEL ITURBE, Carlos Calvo 1762**, esquina Entre Ríos. Consultas de 9 a 12 y de noche de 18 a 21. Examen gratuito.

Dr. Sixto Pastor

Médico del Hosp. Alvear. Jefe de Clínica de la Facultad de Medicina. (Pulmón, Estómago, Intestinos). **Reumatismo, RAYOS ULTRA VIOLETA**, de 2 a 4, se mudó a **VIAMONTE 1584.**

"Gets-It"
Segura Exterminacion De Callos

"Gets-It" Segura Muerte de Callos

Toda clase de callos y callosidades se rinden a "Gets-It" y se desprenden inmediatamente. Unicamente unos cuantos segundos y dos ó tres gotas, son necesarios para eliminar el dolor. Vaya a su fármacia hoy mismo y pida una botella de "Gets-It."

Fabricado por E. Lawrence & Co., Chicago, E. U. A.

Dr. C. VILA

Especialista en internas y nerviosas (corazón, pulmón, estómago, riñón, intestino, vientre, intoxicaciones de la sangre, etc.) **CURA** de la neurastenia y sus complicaciones. Electricidad. Rayos X. Aplica el 606 y 914. **Cangallo 2156.** Lunes, miércoles y viernes de 10 a 11 y 14 a 18.

Dr. BAFICO Especialista en piel, secretas y génito - urinarias. Enfermedades de señoras. Ex director del Sanatorio de Señoras y médico de sala del Hospital Rawson. Calle Tucumán 719. De 14 a 18. Horas pedidas: 10 a 12.

ESTOMAGO
ESPECIALISTA
Intestinos, Vientre, Debilidad, Estreñimiento, Sangre y Próstata.
Dr. GRINEDI - Medicina 1359.
De 9 a 12 y de 14 a 20 (Domingos de 9 a 11)
VEASE.

TAMBIEN HAY "SALUD" PARA LA MUJER
¡¡NO BUSQUEIS MAS; YA SE HA ENCONTRADO!!

Cabildo, F. C. S., febrero 18 de 1923.

Compañía Sanden—Buenos Aires

Estimado doctor: Después de saludar a Vd., le hago saber de mi salud. Me encuentro lo más bien, no siento ni un dolor de nada, ni mareos, ni fatiga. Después de haber buscado por todas partes si encontraba mejoría, todo ha sido inútil; pero un día escribí a la "Compañía Sanden" y resultó que me curó con la Faja Eléctrica. Hoy hago todos los quehaceres de casa y me encuentro con energía.

Agradecida a la "Compañía Sanden", autorizo a Vd. para que disponga de esta carta.

Sin más, lo saluda atte. S. S.

(Firmado): **Patrocinia M. de Roldán**

"SALUD EN LA NATURALEZA" explica cómo se devuelve la salud a la mujer. Es gratis para las que sufren; pídalo hoy.

La Cía. "Dr. SANDEN" - Carlos Pellegrini 105, Bs. Aires

Horas de Oficina: de 9 a 18.

sil, Madeira, Australia, Sud Africa, Nueva Zelandia y Europa (alcance a las 19)

Altura de la marea

En el canal Sur del puerto: A las 6, 23 pies; a las 8, 22; a las 10, 21.4; a las 12, 20.8, a las 14, 21.4, a las 16, 22.8; y a las 18, 24. Cuatro pies más en el canal Norte. Viento: NE., E., y SE.

Vapores fluviales

Se esperan hoy: Ciudad de Montevideo, de Montevideo, Lamharé, de Asunción; Río Uruguay, de Montevideo.

Salen hoy: Río Uruguay, a las 8, para Montevideo. Bruselas para Asunción; General Alvear, para el Salto; Ciudad de Montevideo (a las 22) para Montevideo.

Llegadas a fa rada

Vapor holandés Waterland, de 6.165 toneladas, de Hamburgo, con carga general al Lloy Real Holandés.

Vapor italiano Ascencione de 1.761 toneladas, de Génova, con carga general a G. Cappoglio y Cía.

Vapor holandés Stad Amsterdam, de 2.322 toneladas, de Rotterdam, con carga general a Christophersen y Cía.

Vapor noruego Otta, de 2.026 toneladas, de Gulfport, con madera a Christophersen y Cía.

Vapor inglés Cardiff Hall, de 2.541 toneladas, de Gulfport, con madera a Chadwick y Cía.

Vapor holandés Delfland, de 2.766 toneladas, de Río Grande del Sur, en lastre, al Lloyd Real Holandés.

Vapor griego Anna, de 3.192 toneladas, de Cardiff, con carbón al ferrocarril del Sud.

Vapor inglés Southerland Grange, de 5.168 toneladas, de Newport Mun. con carga general a Houlder y Cía.

Movimiento del puerto

Entradas: vapor inglés Arianza, de Soutnampton y escalas, con pasajeros y carga, en la dársena Norte; holandés Stad Amsterdam, de Hamburgo, con carga, en el dique 3, noruego Dagfred, del Rosario, en el dique 3, a cargar: norteamericano Starm King; de Rosario, a cargar; en el dique 3, noruego Otta, de Pensacola, con carga general, en el Riachuelo.

Salidas: vapor italiano Palermo, de la dársena Norte, para Nápoles y escalas, con pasajeros y carga; italiano Koefia, del Riachuelo, en lastre, para Rosario; inglés Highland Warrior, del dock Sur, a La Plata, a completar su carga; barca italiana Sapothes, del dock Sur, con carga, para la rada; vapor italiano Posilipo, del dock Sur, con carga para la rada.

Vapores a entrar

Hoy: inglés Highland Pride, de Londres, con pasajeros y carga, en la dársena Norte; francés Formose, de Hamburgo, con pasajeros y carga, en la dársena Norte; inglés El Paraguayo, de Londres, con carga, en la dársena Norte, argentino Americano, de San Antonio Oeste, con carga, en la dársena Sur; inglés Highway, de Cardiff, con carbón, en el Riachuelo; español Guadalquivir, de Barcelona, con carga general, en el dique 2.

Mañana: inglés Corinaldo, de Liverpool, con pasajeros y carga, en la dársena Norte; inglés Southerland Grange, de la rada, en el dique 4, con carga general; francés Formosa, de Marsella, con pasajeros y carga, en la dársena Norte; argentino Astra, de Campana, en lastre, en el dique 3; español Altuna Mendi, de Hamburgo, con carga, en el dique 4; inglés El Cordobés, de Londres, con carga, en el dique 2; inglés Glenmorag, de Cardiff, con carbón, en la dársena Sur; noruego Adour, de Cádiz, con carga, en el Riachuelo, italiano Asunción, de Génova, con carga, en el dique 1.

Vapores a salir

Hoy, holandés Waaddijk, del dique 1, para Hamburgo, con carga general, griego Panaghis, del dique 4, con carga general para Marsella; inglés Thorpe Grange, del dique 3, en lastre, para Punta Arenas; francés Sierentz, de la dársena Norte, con carga general, para Saint Nazaire; español Artagnan Mendi, del dique 4, con carga general, para Burdeos.

Mañana: español Reina Victoria Eugenia, de la dársena Norte, con pasajeros y carga, para Barcelona; Capitán Paul Lamerie, del dique 2, con carga, para Las Palmas, órdenes.

Situación de los paquetes de pasajeros

Avon, inglés, salió el 23 de Southampton para ésta, pasó el 27 por Leixoes.

Almanzora, inglés, llegó el 24 a Southampton; saldrá el 6 de abril para ésta.

Arlanza, inglés, llegó el 31 a ésta.

Alba, francés, salió el 23 de ésta para El Havre, salió el 30 de Montevideo.

Alsina, francés, salió el 25 de Las Palmas, órdenes para ésta.

Andes, inglés, salió el 23 de ésta; pasó el 31 por Bahía para Southampton.

Antonio Delfino, alemán, salió el 27 de Río de Janeiro para Hamburgo.

American Legion, norteamericano, salió el 17 de Nueva York para ésta; llegó el 31 a Río de Janeiro.

Baden, alemán, llegó el 27 a ésta; saldrá el 17 de abril.

Balmes, español, salió el 28 de ésta para Barcelona.

Belvedere, italiano, salió el 24 de Nápoles para ésta, con 1.060 pasajeros; pasó el 26 por Almería.

Catalina, español, pasó el 28 por Cádiz en viaje para ésta.

Ceylán, francés, llegó el 24 a Río de Janeiro para El Havre.

Crefeld, alemán, salió el 29 de Bahía para Bremen.

Cap Polonio, alemán, llegó el 27 a Hamburgo, saldrá el 12 para ésta.

Cesare Battisti, italiano, pasó el 27 por Gibraltar, para Génova.

Cap Norte, alemán, saldá el 13 de ésta.

Conte Verde, italiano, saldrá el 21 de abril de Génova.

Córdoba, francés, llegó el 24 a Marsella para Génova.

Duca d'Aosta, italiano, salió el 23 de Nápoles para ésta.

Desna, inglés, salió el 30 de Santos para ésta.

Demerara, inglés, salió el 24 de Liverpool para ésta.

Darro, inglés, salió el 21 de Río de Janeiro para Liverpool, esperado el 6 de abril en Lisboa.

Deseado, inglés, salió el 30 de La Plata para Southampton.

Duca degli Abrazi, italiano, salió el 22 de ésta; pasó el 26 por Río de Janeiro.

España, alemán, saldrá el 19 de abril de ésta.

Eubée, francés, salió el 20 de La Pallice para Hamburgo.

Europa, italiano, salió el 20 de ésta paso el 26 por Río de Janeiro.

Formosa, francés, salió el 29 de Santos para ésta; llegará el 2.

Formose, francés, salió el 27 de Río de Janeiro para ésta, llegará hoy.

Flandria, holandés, salió el 25 de Río de Janeiro.

Galicia, alemán, llegó el 29 a Hamburgo.

Garibaldi, italiano, salió el 27 de ésta para Génova.

General San Martín, alemán, llegó el 21 a Hamburgo.

Gotha, alemán, salió el 23 de Vigo para ésta.

General Belgrano, alemán, salió el 16 de Lisboa para ésta; esperado el 2 de abril en Río de Janeiro.

Giulio Cesare, italiano, llegó el 30 a ésta.

Geiria, holandés, salió el 30 de Bahía para ésta.

Groix, francés, salió el 25 de Río de Janeiro para Hamburgo.

Highland Glen, inglés, salió el 31 de La Plata para Londres.

Highland Laddie, inglés, llegó el 28 a Londres.

Highland Rover, inglés, salió el 27 de Vigo para ésta; llegará el 16.

Highland Pride, inglés, salió el 25 de Las Palmas para ésta; llegará hoy.

Highland Piper, inglés, salió el 19 de Montevideo para Londres.

Highland Loch, inglés, saldrá de Londres el 5 de abril para ésta.

Holm, danciginano, salió el 27 de ésta para Hamburgo.

Indiana, italiano, pasó el 26 por Gibraltar para Génova.

Infanta Isabel de Borbón, español, saldrá de Barcelona, el 4 de abril para ésta.

Koeln, alemán, en Bremen.

La Coruña, alemán, de Hamburgo para ésta; salió el 30 de Vigo.

Lipari, francés, saldrá hoy de La Plata para Burdeos.

Lutetia, francés, llegó el 31 a Río de Janeiro; saldrá hoy de Santos. Esperado el 3 en Montevideo y el 4 en ésta.

Mendoza, francés, llegó el 29 a Las Palmas, órdenes, para Génova.

Malte, francés, salió el 25 de Vigo para ésta.

Meduana, francés, salió el 30 de Dakar para ésta.

Mosella, francés, llegó el 29 a Burdeos.

Massilia, francés, llegó el 31 a Burdeos.

Nápoli, italiano, salió el 28 de Nápoles para ésta.

Orania, holandés, salió el 16 de Pernambuco para Amsterdam; llegó el 31 a Cherbourg.

Oropesa, inglés, salió el 14 de Lisboa para Montevideo y el Pacífico; salió el 30 de Montevideo.

Principessa Mafalda, italiano, llegó el 26 a Génova; saldrá el 5 de abril para ésta.

Palermo, italiano, salió el 31 de ésta.

Principe di Udine, italiano, salió el 29 de ésta para Nápoles.

Plata, francés, salió el 20 de ésta; pasó el 25 por Río de Janeiro.

Pan América, norteamericano, salió el 31 para ésta.

Pincio, italiano, salió el 29 de Génova para ésta.

Reina Victoria Eugenia, español, saldrá el 2 de ésta.

Rugia, alemán, salió el 27 de Hamburgo para ésta; pasó el 31 por La Coruña.

Re Vittorio, italiano, llegó el 28 a ésta.

Sofía, italiano, pasó el 26 por Gibraltar para Trieste.

Southern Cross, norteamericano, salió el 29 de ésta para Nueva York.

Sierra Nevada, alemán, saldrá el 3 de abril de ésta.

Tomaso di Savoia, italiano, salió el 30 de Génova para ésta.

Tautonia, alemán, saldrá el 5 de ésta.

Valdivia, francés, salió el 30 de ésta para Génova.

Vandyck, inglés, salió el 21 de ésta.

Vasari, inglés, salió el 29 de ésta para Nueva York.

Vestris, inglés, salió el 16 de Río de Janeiro para Nueva York.

Vauban, inglés, salió el 24 de Nueva York.

Villagarcía, alemán, salió el 15 de ésta.

Vigo, alemán, llegó el 20 a Hamburgo.

Western World, norteamericano, salió el 22 de Río de Janeiro para Nueva York.

Württemberg, alemán, salió el 17 de ésta.

Zeelandia, holandés, salió el 28 de Amsterdam para ésta, salió el 29 de Cherburgo.

N. de la D.—Las informaciones de última hora sobre el movimiento de estos vapores pueden leerse en la sección telegráfica.

Buques surtos en el puerto

Arauca, dár. N.	Honorius, d. 3.
Atxeni Mendi, d. 1.	Hostilius, d. 3.
Alakaya, dk.	Irmi, R.
Atlanta, d. 2.	K. Vergottí, dár. S
Amiral S. L., d. 1.	Kurdistan, d. 3.
A. del Valle, d. A.	Lady Charlotte, R.
Alcyone, d. 1.	Montferland, d. 3.
América, dár. N.	Menapier, d. 1.
Artagan Mendi, d. A	Mar del Plata, R
Arundo, R.	Nágara, dk.
Baden, dár. N.	Novo, v., R
Hermini, dár. N.	Ochab, dár. N.
Bronte, d. 2.	Oliva, d. 4.
Bungundi, d. 1.	Olympier, d. 1.
Buenos Aires, dár. S.	Ocean Prince, dár. S.
Bs. Aires, cr., dár. N.	Otta, R.
Can Paul L., d. 3.	Pío. Quintana, dár. S.
Chifuku Maru, dk.	Piave, dk.
Cambrian Queen, d. 2.	Panaghis, d. A.
Cape Transport, d. 2.	P. Sarmiento, dár. N.
Cap Norte, dár. N.	Río Grande, d. 3.
Cortona, dár. N.	Remaci, d. 1.
G. Goldman, v., R.	Re Vittorio, d. 4.
Capilo, R.	R. Y. Eugenia, dár. N.
Clearwater, R.	Sierentz, dár. N.
Chaco, dár. S.	S. Nevada, d. 4.
Dagfred, d. 3.	San Francisco, R.
Escaut, d. 1.	Somerton, dk.
España, d. 3.	Songa, R.
Estrella, R.	Sac City, d. 1.
E. R. Venizalos, d. A.	Stad Amsterdam, d. 3.
Freia, R.	Storm King, d. 3.
Falco, R.	Stirinda, d. 2.
Fiume, d. A.	Sachsen, d. 3.
Giulio Cesare, dár. N.	Santiago, R.
Goyaz, R.	San Antonio, R.
G. Parr., v., R	Sitlang, dk.
Gudmundra, R.	Teutonia, d. 4.
Hogarth, d. 4.	Thorpe Grange, d. 3.
Hornefels, d. 1.	Valparaiso, sueco, d. 3
Halgan, d. 3.	Vicente López, dár. S.
Holanda, d. 1.	Waaldijk, d. 1.

Referencias: dk: significa dock Sur; "d", dique, "dár", dársena; "R", Riachuelo.

Puerto de La Plata

Salidas: vapor inglés Highland Glen para Londres y escalas, con pasajeros y carga.

Puerto de Montevideo

(Por telégrafo)

Montevideo, marzo 31 — Entraron hoy a este puerto los siguientes vapores de ultramar: inglés Arlanza, con pasajeros y carga, de Southampton; id Highland Pride, con carga, de Londres; id Corinaldo, de Glasgow; noruego Suar, de San Francisco de California.

Salieron para ésa: inglés Highland Pride, id Arlanza, francés Formose, español Altuna Mendi.

HERNIAS

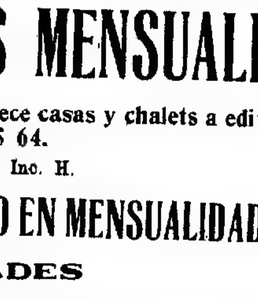

Si Vd. está herniado, su tranquilidad y bienestar dependen de estas dos causas. Su prontitud en acudir, y del REDUCTOR que adopte. El REDUCTOR "DORAT", asegura la contención perfecta de las HERNIAS (Quebraduras) por antiguas y voluminosas que sean, sin molestia alguna y sin abandono de sus ocupaciones habituales. Consúltenos sobre su caso, e inmediatamente recibirá informes precisos y categóricos.

SE ATIENDEN CON URGENCIA pedidos de CAMPAÑA. NO TIENE SUCURSALES. Folletos e informes gratis a

DORAT. — Buenos Aires

577 ESMERALDA 577

Secretas Urinarias Piel
Dr. Saraceni - Especialista
CURA RAPIDA de SECRETAS y VENEREAS
DIATERMIA (calor electrico) para cura radical de blenorragia aguda, cronica y gota militar.
Debilidad. Ulceras, Estrechez. Prostata. Cura de la **AVARIOSIS** con aplicación sin dolor de
606-914
ENFERMEDADES de SEÑORAS
CORRIENTES 1777-9 : 11 y de 14 a 20

MUEBLERIA "LA AMERICANA"
RUJENSKY Hnos.—CORRIENTES 1356

A TITULO DE RECLAME APARADOR y TRINCHANTE
$ 285

COMEDOR forma bombé, construido en cedro-caoba o en roble macizo, con espejos biselados y mármoles de fantasía. Compuesto de aparador con vitraux armados en bronce, trinchante ídem, mesa con 1 tabla de agregar y 6 sillas de estertilla o tapizadas . . . **$390**

Gran liquidación de muebles a . . . .

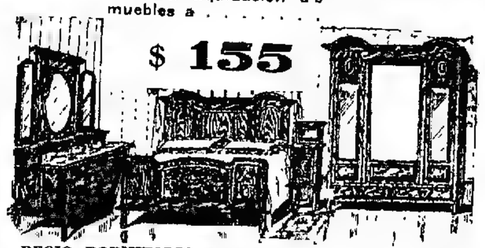

$ 155

REGIO DORMITORIO de roble macizo, formato 3 cuerpos, 3 lunas, a . . . . . $ 280.—
El mismo juego con 1 luna, a . . . . . $ 260.—
El mismo, imitación roble o cedro, a . . . . **$ 185.**
El mismo, más chico, a . . . . . $ 155.—

PIDAN NUESTRO CATALOGO CON LA NUEVA LISTA DE PRECIOS. EMBALAJE Y ACARREO GRATIS.

EL IDEAL DE LA CASA PROPIA AMORTIZABLE EN CUOTAS MENSUALES.

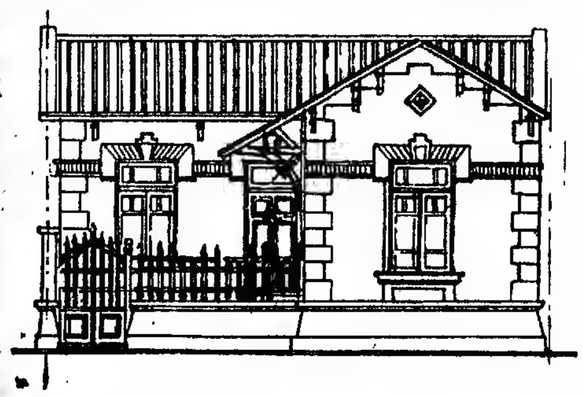

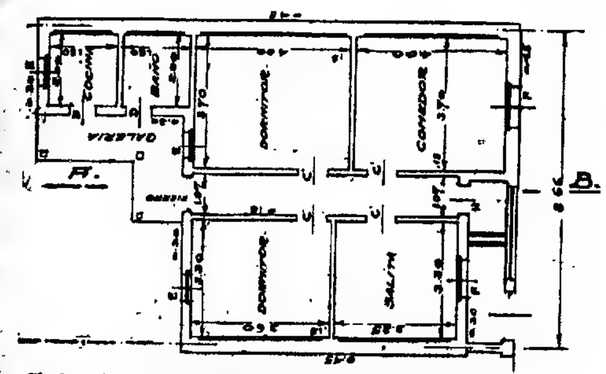

Chalet de cuatro habitaciones, baño, cocina, etc., inclusive terreno hasta 400 varas.

EN SAN MARTIN	EN LINIERS
$ 19.000	$ 22.000
Cuota mensual $ 120	Cuota mensual $ 145
El mismo de 3 habitaciones	El mismo de 3 habitaciones
$ 15.800	$ 19.000
Cuota mensual $ 100	Cuota mensual $ 125

EL HOGAR NACIONAL, empresa edificadora argentina, ofrece casas y chalets a edificar especialmente y a pagar en cuotas mensuales desde $ 64.

Para empleados nacionales comprendidos en la Ley 10.676, Art. 2, Inc. H.

$ 500 BASTAN PARA SER PROPIETARIO - EL RESTO EN MENSUALIDADES

UBICACION Y COMODIDADES

En San Martín, a 4 cuadras de la estación y a dos cuadras de San Andrés, con aguas corrientes, luz eléctrica, frente a una calle asfaltada (camino a Florida) y frente a las vías del ferrocarril. Calles Tres de Febrero y otras.

En Liniers (Capital) a dos cuadras al Norte de la estación y una de Rivadavia, sobre adoquinado.

Todas las casas se hacen a todo costo, con ladrillos de cal.

Para particulares, el desembolso es del 20 o|o y el saldo en iguales condiciones.

El desembolso de la primera entrega podrá hacerse en cuatro cuotas mensuales.

Pueden visitarse las obras que actualmente se ejecutan en las calles Artigas, Canalejas y Fray Cayetano; Trelles y Camarones; Dorrego desde Aguirre a Velazco, y en San Martín, sobre el Golf Club de San Andrés.

También se construye en terreno de propiedad del interesado, con las mismas facilidades de pago.

"EL HOGAR NACIONAL" Bmé. MITRE 754

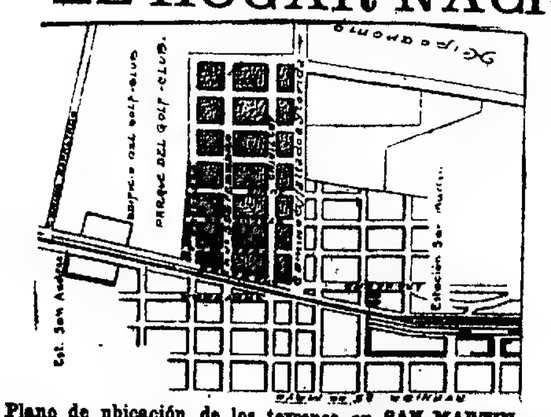

Plano de ubicación de los terrenos en **SAN MARTIN**

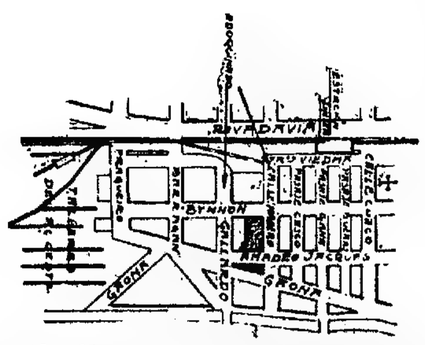

Plano de ubicación de los terrenos en **LINIERS**

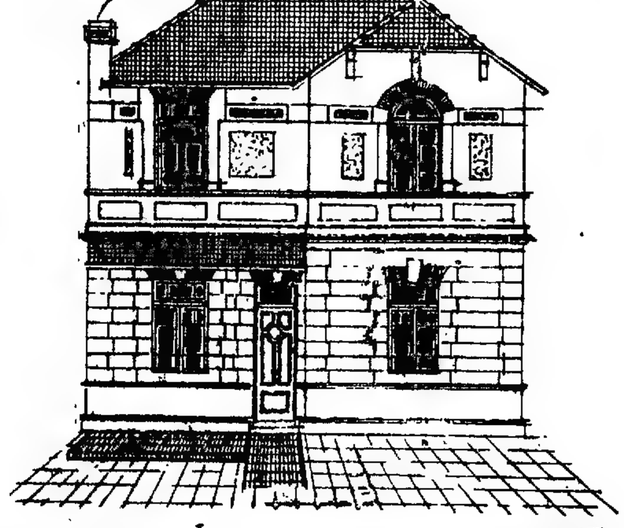

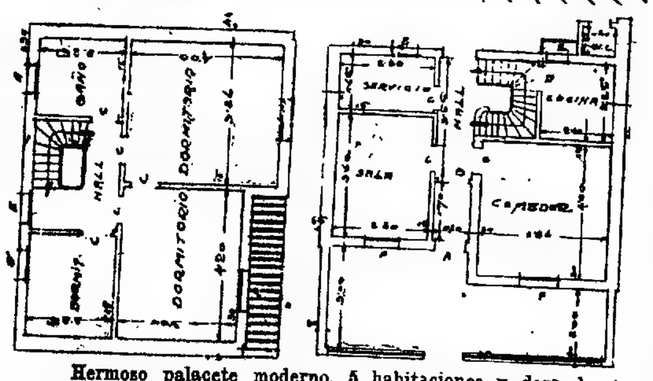

Hermoso palacete moderno, 5 habitaciones y dependencias completas, inclusive terreno hasta 500 varas.

EN SAN MARTIN	EN LINIERS
$ 24.000	$ 28.000
Cuota mensual $ 154	Cuota mensual $ 175

ANEXO Sarmiento 1699 esq. R. Peña

OCASIONES de la SEMANA

AL AJUAR DE PARIS
CORRIENTES 1200 ESQ. LIBERTAD

JUEGO de camisa y calzón en fino madapolán adornado con aplicaciones filé, vainillas y preciosos bordados, precio excepcional, cada pieza, a . . . . $
2.95

AJUARES PARA NOVIAS

AJUARES PARA Casamiento

No 60. JUEGO de camisa y calzón confeccionado en rico madapolán vainillado y bordado, estilo elegante y muy práctico, de gran venta. Precio por pieza, a $
1.50

FRAZADAS DE LANA

FRAZADAS de lana fina, tamaño grande, para 1 plaza, a $ 9.80 y . . $ **7.80**

Plaza y media Gran ocasión, a $ 11.80 y $ **9.40**

Cameras, al precio excepcional de $ 14 y $ **10.95**

FRAZADAS de color para una plaza, ocasión, a pesos **1.40**

FRAZADAS de algodón blancas, clase fina, a pesos **2.90**

ROPA DE ABRIGO

CALZONES de franela, rosa, celeste y blanco, festoneado, clase fina . $ **2.40**

La enagua haciendo juego . . . . . $ **2.90**

CAMISETAS para señora en tejido fino, con media manga . . . . . $ **2.90**

Tejido grueso, manga larga . . . . $ **1.95**

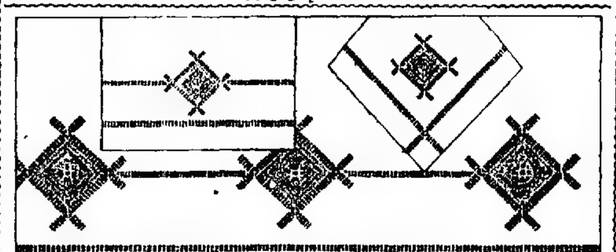

JUEGO para cama camera confeccionado en toile de Menage, clase extra, compuesto de 1 sábana, 1 funda y 1 cuadrado; adornado con lindas vainillas y preciosas aplicaciones. Ocasión excepcional, a . . . . . $ **9.95**

CAMISA de madapolán vainillada ocasión, ... $
0.95

CAMISA adornada con lindos bordados suizos, gran ocasión . $
1.80

5.066 PREMIOS GRATIS

Puede Vd. obtener $ 1.000 en efectivo tomando mate con

YERBA **RIGOLETTO**

RICA, PURA Y LA QUE MAS DURA

5.° GRAN CONCURSO

PREMIOS: 1er. premio de $ 1000 en efectivo.
5 segundos premios de $ 100 c/u.
10 terceros premios de $ 50 c/u.
50 cuartos premios de $ 10 c/u.
5000 premios más, consistentes c/u. en un mate con virola de plata.

Se trata de calcular la cantidad de granos de maíz contenidos en una lata de 2 1/2 kilos "RIGOLETTO".

Las soluciones deben escribirse en los cupones que contienen todos los envases de Yerba "RIGOLETTO". Se cierra el 15 del cte. Aposurese.

Dr. AMADEO NATALE
Médico oculista. Jefe del servicio del Hospital Pirovano. OJOS Y ANTEOJOS calle Sarmiento 735. De 14 a 18 v30

Dr. Testa ELECTRICIDAD MEDICA. RAYOS X. — Reumáticos, Nerviosos, Debilidad, Piel, Asma, Tuberculosis, Estómago, Vientre. ESMERALDA 472, de 9 a 12 y de 14 a 18 v30

Dr. M. KUTYN dentista norteamericano
Se trasladó a Lavalle 730, U. T. 4901, Av. Operaciones sin dolor. Dentaduras finas. Ultimos adelantos. De 10 a 11 y de 14 a 17, menos jueves. v30

DEBILIDAD NERVIOSA
Parálisis, marasmo, falta de vitalidad, anemia, neurosis, caries, etc. Rayos X. Dr. V. F. Torrents. Rivadavia 1903. De 14 a 18

DRES. NOCETI y TISCORNIA
Enfermedades de los ojos y anteojos. Maipú 585. De 14 a 19. v30

Dr. CHABROUX Piel. Sífilis. Génito-Urinarias. Jefe especialista del Hosp. Alvear. Diplomado Hosp. de París. (St. Louis, Necker, etc.) B. Mitre 783. De 14 a 18

PERFUMANTE "PELIKANOL"

Loción la más segura, eficaz y de resultados más rápidos contra las canas y la caspa. El depósito trasladó sus oficinas a Bmé Mitre 2010, Buenos Aires.

Cuesta: Modelo grande $ 12 y chico $ 7.

Venta en farmacias, droguerías y perfumerías Sarmiento 599, Avda. de Mayo 1041, Sarmiento 1302, Santa Fe 1699, C. Pellegrini 88.

En Montevideo: Farmacia Franco-Inglesa, Uruguay y Florida.

Dr. ARGAÑARAZ
Profesor suplente de la Facultad—De regreso de Europa atiende enfermedades de los OJOS Y ANTEOJOS, Paraguay 640.— De 14 a 16 horas. v30

Dr. E. T. FRERS
Especialista del hospital Rawson y Alemán. GARGANTA, NARIZ y OIDOS—De 15 a 17. VIAMONTE 838, U. T. 4295, Rivadavia. v30

Corazón, Estómago y Pulmones
Dr. Davison. Ex médico interno hosp. Real de Edimburgo. Rayos X.—Horas de consulta de 13 a 17 (1 a 5). B. Mitre 1417.

AVISOS FUNEBRES

SEPELIOS

✝ CAPALINA FERRARI DE FRASCINO — q. e. p. d.—Falleció el 31 de marzo de 1923. Su esposo, Francisco Frascino; su hijo Salvador; sus hermanos Salvador Ferrari y María F. de Paola; su hermano político Antonio y de Paola; sus nietos sobrinos, primos y demás deudos invitan a sus relaciones a acompañar los restos de la extinta al cementerio del Oeste, hoy domingo 1.° de abril, a las 10.30. Se ruega no enviar coronas. El duelo se despedirá por tarjeta. Casa mortuoria, Alberti 1741. Servicio casa V. J. Fenill. Rioja 1917-23 y Av. La Plata 659-61.

✝ ATILIO SPINELLI — q. e. p. d.—Falleció el 31 de marzo de 1923.—Su esposa, madre Juana Tavelli de Spinelli (ausente); su hermano Constante, sus hermanas Josefina y Sofía S. de Tavelli (ausentes) y demás deudos invitan a sus relaciones a acompañar los restos del extinto hoy a las 9.30 la comitiva parará de E. Ríos 840. Serv. casa Paysée.

✝ MARGARITA C. DE RAMPERTI — q. e. p. d.—Falleció en Banfield el 31 de marzo de 1923.—Su esposo Antonio Ramperti y demás deudos (presentes y ausentes) invitan a sus relaciones a acompañar los restos de la extinta al cementerio local hoy domingo 1.°, a las 15. Casa mortuoria Peregrini 2087, Banfield. El duelo se despedirá por tarjeta. Servicio fúnebre casa Lassalle Hnos.

✝ LUIS [illegible]YA — q. e. p. d.—Falleció el 31 de marzo de 1923.—Su esposa, Antonia Real de [illegible], hermano político de Pazza, sus entenados Roberto y Amadeo Muzzio (ausentes), Catalina F. de Sirulli y demás deudos invitan a sus relaciones a acompañar los restos del extinto al cementerio del Oeste hoy domingo 1.° de abril a las 10. Se ruega no enviar coronas. El duelo se despedirá por tarjeta. Casa mortuoria, Azcuénaga 1866. Nota: Servicio casa Miras, Baleares 212 y Callao y Córdoba.

✝ LUIS PIAZZA — q. e. p. d.—Falleció el 31 de marzo de 1923.—La sociedad ayuda-auxilio de guardianes jóvenes empleados del puerto de la capital invitan a sus asociados a acompañar los restos del ex socio al cementerio del Oeste, hoy domingo 1.° de abril a las 10. Casa mortuoria, Azcuénaga 1866. Nota: Servicio casa Miras, Baleares 212 y Callao y Córdoba.

✝ JUAN SALA — q. e. p. d.—Falleció en Quilmes el 31 de marzo de 1923.—Sus hijos Carlos, Pedro Agustín y María R. Sala de Novelli, su hijo político Damián Novelli, su sobrino Juan Toso y Anita T. de Toso y demás deudos invitan a sus relaciones a acompañar los restos del extinto al cementerio local, hoy domingo 1.° a las 15. Casa mortuoria, Primera Junta y Laprida. Servicio casa Escobar Hnos., Quilmes.

✝ MARIA ESTHER JOF — q. e. p. d.—Falleció el 31 de marzo de 1923.—Sus padres Valentín Jof, Eugenia M. de Jof, sus hermanitas Zubema, Amelia y Olga Jof, sus tías, tíos, primos y demás deudos invitan a sus relaciones a acompañar los restos de la extinta al cementerio del Oeste hoy domingo 1.° a las 9. Se ruega no enviar coronas. Casa mortuoria, Alvarez Núñez 131. El duelo se despedirá por tarjeta. Carruajes en la casa Cloherc y Cía. Brown 1172, Magallanes 969.

✝ CARLOS J. VILLEGAS — q. e. p. d.—Falleció el 31 de marzo de 1923. Su esposa Anita R. Maloney de Villegas, su señora madre Juana Lorato de Villegas, sus hermanos Arturo, Elisa, Enrique, Roberto y Adela Elena y Sara Esther Villegas, su señora madre política (ausente), hermanos políticos, primos, tíos, sobrinos y demás deudos invitan a sus relaciones a acompañar los restos del extinto al cementerio del Oeste hoy domingo, a las 10. Favor que agradecerán. Casa mortuoria, Paraguay 1555. Servicio casa Rossi, Canning 967-69.

✝ ANGEL BANFI — q. e. p. d.—Falleció el 31 de marzo de 1923, confortado con los auxilios de la santa religión. Sus hijos Josefa María B. de Puppi, Pío Alfredo, Adolfo, Rodolfo, Teresa, Angela Alberto, Nélida y Héctor, su hijo político Enrique Puppi, sus hermanos Antonio, Antonio, Luis, José y María H. de Milifanti, sus hermanas políticas Magdalena R. de Guzzetti, María de Banfi, Angela D. de Dardi y Paula V. de Banfi, nietos, sobrinos primos y demás deudos invitan a sus relaciones a acompañar los restos del extinto al cementerio del Oeste, hoy domingo a las 9. Favor que agradecerán. Se ruega no enviar coronas. Casa mortuoria, Canning 1881. Carruajes casa Lázaro Costa, Callao y Santa Fe y Rioja 250.

✝ SALVADOR DARRE (hijo) — q. e. p. d.—Falleció el 31 de marzo de 1923.—Su esposa Marcelina Miguens de Darré, sus hijos Susana, Radl, Carlos y Elisa; sus padres Salvador Darré y Antonia O de Darré, su madre política Manuela C. de Miguens, sus hermanos, hermanos políticos, tíos, primos y demás deudos invitan a sus relaciones a acompañar los restos del extinto al cementerio de Avellaneda, hoy domingo 1 o de abril, a las 10 horas. El duelo se despedirá por tarjeta. Casa mortuoria, Domínguez 734 (Pilleyro). Nota: Carruajes en la cochería de Hirán Perulli, Domínguez 866 (Pilleyro).

✝ EMILIO A. CONCI — q. e. p. d.—Falleció el 31 de marzo de 1923.—Sus padres Albino Conci y María Vergá de Conci, sus hermanos Alfredo y Victorio Vergá, José, Amadeo, Delia y Mercedes Conci, su hermana política María Semino de Vergá; sus tíos, primos y demás deudos invitan a sus relaciones a acompañar los restos del extinto al cementerio del Oeste, hoy domingo 1.° de abril, a las 10.30. Se ruega no enviar coronas. El duelo se despedirá por tarjeta. Casa mortuoria, Tucumán 2889.—Carruajes casa Salvador Marino Rivadavia 8681. Bulnes 23 27 y Carlos Calvo 4156.

✝ ROSA S. DE BOTTERO — q. e. p. d.—Falleció el 31 de marzo de 1923.—Su esposo, Orestes Bottero; sus hermanos, hermanos políticos, padre político, sobrinos, tíos, primos y demás deudos invitan a sus relaciones a acompañar los restos de la extinta al cementerio del Oeste hoy domingo 1.° de abril a las 10 h. El duelo se despedirá por tarjeta. Casa mortuoria, Luis María 2470 (antes Independencia). Se ruega no enviar coronas. Nota: Carruajes casa Luis Faruke, Rivadavia 7274.

✝ NICOLASA D. AMOR DE ARMADA — q. e. p. d.—Falleció el 31 de marzo de 1923.—Su esposo Manuel Armada, sus padres, hermanos, hermanos políticos, sobrinos, primos y demás deudos invitan a sus relaciones a acompañar los restos de la extinta al cementerio del Oeste, hoy 1° a las 10. El duelo se despedirá por tarjeta. Casa mortuoria, Humberto I 3225. Servicio casa La Capilla, San Juan 3680.

✝ LUIS FERNANDO RASMUSSEN — q. e. p. d.—Falleció el 31 de marzo de 1923.—Su esposa, Juana C. de Rasmussen; sus hijos Luis, Fernanda R. de Rodríguez, Baldomero, Alejandro, Víctor y María Teresa, sus hijos políticos Benito Rodríguez y Conardo S. de Rasmussen, sus hermanas (ausentes), nietos y demás deudos invitan a sus relaciones a acompañar los restos del extinto al cementerio del Oeste, hoy domingo 1.° a las 10. El duelo se despedirá por tarjeta. Casa mortuoria, Santa María 479 (Barracas). Servicio casa Cánepa.

✝ MAURICIO LE ROY DE BONNEVIL — q. e. p. d.—Falleció el 29 de marzo de 1923. Sus jefes y compañeros de la casa Juan y José Drysdale y Cía., invitan a acompañar los restos del extinto al cementerio del Oeste hoy domingo 1.° de abril a las 9.30 horas. Casa mortuoria, Santa Fe 2901. El duelo se despedirá por tarjeta. En la Compañía Argentina, Libertad 994, habrá carruajes.

✝ Arquitecto RICARDO TREFOGLI — q. e. p. d.—Falleció el 31 de marzo de 1923.—Su esposa, María Tenzi de Trefogli; sus hijos, doctor Camilo, Amelia, Raquel y Rodolfo Ricardo Trefogli, María Luisa, Clotilde; su señora madre política Juana Lasnasón de Tenzi, sus hermanos políticos, sobrinos y demás deudos invitan a sus relaciones a acompañar los restos del extinto al cementerio del Oeste, hoy domingo 1.° de abril, a las 10.30. Casa mortuoria, Corrientes 4384. El duelo se despedirá por tarjeta. Se ruega no enviar coronas. Nota: Carruajes casa Sivori, Rivadavia 6837. Boedo 770 y sucursales.

✝ MARIA BARLA DE REDONE — q. e. p. d. — Falleció el 31 de marzo de 1923. Su esposo Augusto Redoné, su señora madre Ernesta A. de Barla, sus hermanos Juan, Elvira y Ernestina, sus hermanos políticos Emma S. de Barla, Carlos Andreoli y Venancio Lagrotta, tíos, sobrinos, primos y demás deudos invitan a sus relaciones a acompañar los restos al cementerio del Oeste, hoy domingo, a las 10.30. Casa mortuoria, Artes 1629. El duelo se despedirá por tarjeta. Nota: Servicio Casa Rossi, Canning 967-69.

✝ MIGUEL NASILE — q. e. p. d.—Falleció el 30 de marzo de 1923.—Su esposa Carmen Chillo de Nasile, sus hijos Marcos, Angela Jane de Nasile, Antonio, Carlos, María, Roque y Domingo; sus hermanos Roque Nasile y Carmen B. de Petragalli; hijos políticos Teresa G. de Nasile, Gumersindo, Jaime; sobrinos, nietos y demás deudos invitan a sus relaciones y demás familias a acompañar los restos del extinto al cementerio del Oeste hoy domingo 1.° de abril, a las 8.30. Casa mortuoria, Charcas 5157. El duelo se despedirá por tarjeta. Nota. Carruajes casa Rossi, Canning 967-69.

✝ JOSE BONALD — q. e. p. d.—Falleció el 31 de marzo de 1923.—Su esposa Josefa Hernández de Bonald; sus hijos Antonio, Angel y Beatriz; sus hermanos Juan, Rafael, Dolores y Enriqueta (ausentes); sus hermanos políticos, primos, sobrinos y demás deudos invitan a sus relaciones a acompañar los restos del extinto al cementerio del Oeste, hoy domingo 1.° de abril, a las 9.30. El duelo se despedirá por tarjeta. Casa mortuoria, Tallcahuano 173. Servicio casa Iribarne, Callao 416.

✝ CARLOS FARINA — q. e. p. d.—Falleció el 31 de marzo de 1923.—Su esposa Catalina G. de Farina, hijos Carlos, Adelina F. de Eguibar, Ana, Fernando, Héctor, Enrique, hijo político, Luis Eguibar, nietos, sobrinos y demás deudos invitan a acompañar los restos del extinto al cementerio 14 Flores, hoy 1o. de abril, a las 10.30. El duelo se despedirá por tarjeta. Casa mortuoria Flores 3740. Se ruega no enviar coronas. Carruajes Casa Carlos Tarulla, Rivadavia 7358-62, sucursal Juan B. Alberdi y Alvarado.

✝ FRANCISCO RUIZ — q. e. p. d.—Falleció el 31 de marzo de 1923.—Su esposa Serafina C. de Ruiz, su señora madre Josefa R. de Ruiz, sus tíos, primos y demás deudos invitan a sus relaciones a acompañar los restos del extinto al cementerio del Oeste hoy domingo 1.° de abril, a las 10. El duelo se despedirá por tarjeta. Casa mortuoria, Sarmiento 1707. Nota: Servicio de la empresa La Sudamericana, Garay 3560-68, Av. La Plata 1280, y sucursal P. Alsina.

✝ TOMAS BIGLIERI — q. e. p. d.—Falleció el 31 de marzo de 1923, confortado con los auxilios de la santa religión y la bendición papal.—Sus hermanos Fabio (presente) y Antonia B. de Gogna (ausente), su hermano político Domingo Gogna (ausente), sus sobrinos, sobrinos políticos y demás deudos invitan a sus relaciones a acompañar los restos del extinto al cementerio del Oeste hoy domingo 1.°, a las 10.30. El duelo se despedirá por tarjeta. Casa mortuoria, Padilla 1000. Carruajes casa Barberis, Belgrano 3782 y Av. San Martín 1864.

✝ HUMBERTO RAZZINI — q. e. p. d.—Falleció el 31 de marzo de 1923, confortado con los auxilios de la santa religión. Su esposa Cecilia Moscatelli de Razzini; su hija Amelia, sus hermanos Marcelina R. de Traverso, Carlos, Domingo y Adelina R. de Podestá; hermanos políticos, sobrinos, primos y demás deudos invitan a sus relaciones a acompañar los restos del extinto al cementerio del Oeste, hoy domingo 1.° de abril, a las 10. El duelo se despedirá por tarjeta. Se ruega no enviar coronas. Casa mortuoria, Canning 1881. Carruajes casa Cánepa. Callao y Santa Fe.

✝ ABRAHILE BIANCHI DE DESIMONI — q. e. p. d.—Falleció el 31 de marzo de 1923.—Su esposo Héctor Desimoni, sus hijos María D. de Ferrucci Contardo, Antonia D. de Balci, Francisco Herminio y Héctor Desimoni, sus hijos políticos Antonio Ferrucci, María F. de Desimoni, Virgilio Balci, Angela M. de Desimoni, nietos, sobrinos, primos y demás deudos invitan a sus relaciones a acompañar los restos de la extinta al cementerio del Oeste hoy domingo 1.°, a las 11. Favor que agradecerán. Se ruega no enviar coronas. Casa mortuoria, Tucumán 3699. Carruajes cochería Palamidessi, Corrientes 4422.

✝ CAROLINA M. DE FUNES — q. e. p. d. Falleció el 31 de marzo de 1923.—Su esposo Alejandro Funes, sus hijos Julio Alejandro y Nélida Astutila, sus padres Domingo Marinoni y Luisa Rebecchi, el de Marinoni, sus padres políticos Miguel Funes y María Achával de Funes, sus hermanos, tíos y demás deudos invitan a sus relaciones a acompañar los restos del extinto al cementerio del Oeste hoy domingo 1.°, a las 15 (Casa mortuoria Primera Junta y Laprida. Servicio casa Escobar Hnos., Quilmes.

✝ MARGARITA BIANCHI DE BERRA — q. e. p. d.—Falleció el 31 de marzo de 1923, confortada con los auxilios de la religión y la bendición papal.—Su esposo Juan Berra; sus hijas Clementina B. de Medoni, María B. de Torre y Micaela; sus hijos políticos Juan Medoni y Juan Torre, sus nietos Juan, Luisa, Amelia y Antonio Medoni, Juanita y Nélida Torre; sus tíos, sobrinos, primos y demás deudos invitan a sus relaciones a acompañar los restos de la extinta al cementerio del Oeste, hoy domingo 1.° de abril, a las 10. Casa mortuoria, Potosí 4431. El duelo se despedirá por tarjeta. En la Compañía Argentina, Libertad 994 y Santa Fe 2901, habrá carruajes.

PARTICIPACION DE SEPELIOS

✝ ISIDORA BEREZ DE PAZOS — q. e. p. d.—Falleció el 30 de marzo de 1923, en Coronel Suárez.—Sus hijos Rodrigo, Luisa y Lucio y sus hijos políticos Angel Sanz y Pura G. de Pazos participan a sus relaciones el fallecimiento y que sus restos fueron inhumados en el cementerio local.

✝ JOSE MARIA ENRIQUE OTEGUI ERRERA — q. e. p. d.—Falleció el 30 de marzo de 1923.—Su padre Julián Otegui; sus hermanos María Luisa, Juan Gabriel, Estela Luisa y Amelia Raquel; su señora madre Catarina J. de Otegui; tíos, primos y demás deudos participan a sus relaciones que sus restos fueron inhumados en el cementerio del Oeste, ayer 31 de marzo S|c 15 de Noviembre 1288.

✝ TERESA CHARTEROLO — q. e. p. d.—Falleció el 30 de marzo de 1923.—Sus padres Jenaro Charterolo y Manuela Lotito, sus hermanos Isabel, Francisco, Nicolás, Rosa y Juana Charterolo, tíos, primos y demás deudos participan a sus relaciones el fallecimiento y que sus restos fueron inhumados en el cementerio del Oeste, ayer 31, S|c. Del Colegio 97. El servicio estuvo a cargo de la casa Campisano.

✝ ALFREDO M. BERANGER — q. e. p. d.—Falleció el 29 de marzo de 1923.—Su esposa Estela S. de Beranger; su señora madre Natividad Ch. de Beranger; sus hermanos Ana María del Hinojo, Juan Alberto, Luis, Felisa, Radl, Carmen, Alicia y Martín; sus padres políticos Pascual Sala y Ana G. de Sala, sus hermanos políticos, tíos, primos, sobrinos y demás deudos participan a sus relaciones el fallecimiento y que sus restos fueron inhumados anteayer, viernes 30, en el cementerio local. S|c. Pichincha 188, Temperley.

✝ FRANCISCA S. DE OLIVER — q. e. p. d.—Falleció el 30 de marzo de 1923.—Su esposo Antonio Oliver; sus hijos María Esther, Antonio Héctor y Juan Carlos, sus padres políticos Antonio Oliver y María G. de Oliver (ausentes); sus hermanos (Catalina C. de Sastre, Juan, Antonia (ausente) y Magín Oliver, sus hermanos políticos, tíos, sobrinos, primos y demás deudos participan a sus relaciones que sus restos fueron inhumados ayer 31 en el cementerio del Oeste, S|c. Avenida La Plata 551, dto. 2. Servicio a cargo de la casa La Capital San Juan 3590.

MISAS Y FUNERALES

✝ ANTONIO PESSAGNO — q. e. p. d. Falleció el 30 de abril de 1922.—La familia participa que en la Iglesia de Nuestra Señora de Monserrat se dirán misas gregorianas, desde el 1.° hasta el 30 de abril, por el eterno descanso de su alma. v1

✝ JUAN S. ARRILLAGA — q. e. p. d.—Falleció el 1.° de abril de 1922.—La familia invita a sus relaciones a las misas que por el eterno descanso de su alma se oficiarán en la iglesia de Nuestra Señora del Carmen, Rodríguez Peña y Paraguay, mañana lunes 2 a las horas 8, 9 10 y 11. A esta última asistirá la familia. Favor que agradecerán. v2

REMATES

Bravo Barros & Cía.

AVISOS NUEVOS

Hoy — En el centro de Flores.
Juan B. Alberdi 2470, entre Rivera Indarte y Pedernera a dos cuadras de la plaza, iglesia y Banco de la Nación. Una linda casa de familia, amplia y bien construída. Con llave en mano. Base $ 60.000. A plazos.
HOY a las 17, en la misma.—BRAVO BARROS y Cía. 1p

Hoy — Av. Warnes esq. Giles
Sobre el Parque Centenario, al lado de Campichuelo, a dos cuadras de la Av. Chubut, a 5 de Triunvirato. Moderna a todo costo. Base $ 25.000. Con cédulas. Llave en mano.
HOY, a las 16 en la misma. BRAVO BARROS y Cía. 1p

Hoy — Casa al Sur. Luca 1709.
11. Para renta. Al lado de la esquina Iriolán, a una cuadra de Garay, a 5 de San Juan y rodeada de tranvías. Renta fácil $ 150 mensuales. Base $ 14.000.
HOY, a las 15, en la misma.—BRAVO BARROS y Cía. 1p

Hoy — General Paz 525. Un
gran terreno. Entre Olleros y Maure, a cuadra y media de Federico Lacroze, a dos de Pueyrredón y a tres y media de la estación Colegiales. A adquirente y doble vía de tranvías al frente. Base, $ 15 la vara. A plazos.
HOY, a las 15, en el mismo.—BRAVO BARROS y Cía. 1p

Hoy — Terrenos en Temperley.
10 lotes centrales. En la antigua quinta "Villa Sofía". Av. Fernández esquina España al lado de la Av. Brooks y del tranvía a Plaza de Mayo, a 3 cuadras de la estación y lindando con la quinta de Ledesma. Base $ 4 la vara. A plazos.
HOY a las 15, en los mismos.—BRAVO BARROS y Cía. 1p

Hoy — Terrenos en Olivos —
Sobre la estación Bartolomé Mitre. Con frente a una calle sin nombre entre Urlibarrosa y Villate a una cuadra de la Av. Maipú (continuación de Cabildo, camino adoquinado al Tigre) y del tranvía Lacroze. 7 lotes de todas dimensiones. Base $ 2.50 la vara. A plazos.
HOY a las 14 en los mismos.—BRAVO BARROS y Cía. 1p

Hoy — Casas y terrenos en
Merlo. Tres casas y cinco terrenos. Judicial. Boulevard Ituzaingó y calle Junca! y Maipú. En muy linda ubicación, a 4 cuadras al Sud de la estación del F. C. Oeste (con servicio de trenes eléctricos) y de la plaza de la estación. Bases de $ 11.905 a $ 4.128 las casas y $ 240 el m. c. los terrenos.
HOY, a las 15, en las mismas.—BRAVO BARROS y Cía. 1p

Hoy — Terrenos en Liniers —
Calle Yerbal entre Milton y Lope de Vega, a una cuadra de Rivadavia, del adoquinado y del tranvía en combinación con el subterráneo, a 4 cuadras de la estación Villa Luro del F. C. O. (con servicio de trenes eléctricos). Base $ 5 la vara.
HOY a las 15 en los mismos.—BRAVO BARROS y Cía. 1p

Hoy — Casa en Florida — A
plazos. Calle General Paz 1641, entre Liniers y Libertad, a una cuadra y media del adoquinado, a 4 al N. E. de la estación. Cómoda, con mucho terreno. Base, $ 8.000. Da $ 90 mensuales.
HOY a las 17, en la misma.—BRAVO BARROS y Cía. 1p

Hoy — Terreno al Norte de
Flores. En 60 mensualidades Avenida Gaona entre Nazca y Terrada. Adoquinado y doble vía de tranvía al frente, en combinación con el subterráneo. Barrio de construcciones nuevas. Base, $ 13 la vara. A plazos.
HOY a las 16 en el mismo.—BRAVO BARROS y Cía. 1p

BRAVO BARROS & Cía.

Casa en Banfield—Por $ 2.500.
Vieytes 1002 esquina Rioja. Con tranvía eléctrico "La Nacional" al frente y a 10 cuadras al N. O. de la estación. Produce $ 900 al año. Base, $ 6.000, $ 3.500 a plazo.
HOY a las 16, en la misma.—BRAVO BARROS y Cía. 1p

Hoy — Una manzana en Merlo.
Judicial. Con frente a las calles Mitre, Pellegrini y dos más sin nombre, frente al chalet de Carabelli, a diez cuadras de la estación del F. C. Oeste (con servicio de trenes eléctricos). En 4 lotes de cuarto de manzana. Base, $ 0.24 el m. c.
HOY a las 15, en la casa Ituzaingó e Chacabuco y Maipú. — BRAVO BARROS y Cía. 1p

14 chacras, en Florencio Va
raela.—A plazos. Parte de la antigua estancia de Robson, con frente al camino general de Buenos Aires a Chascomús, 600 metros del macadam que se prolongará hasta las fracciones en venta, a 40 cuadras al SO. de la estación Florencio Varela del F. C. Sud, y a sólo 35 minutos de Constitución. 13½ hectáreas, divididas en 14 lotes de 5, 8, 11, 12 y 13 hectáreas. Paraje alti simo, tierras excepcionales para toda aplicación y muy especialmente para granjas, chacras, tambos, alfalfares, reforestaciones, quintas de verdura, cerealeros o jardines. Por división de condominio. Con opción. Base, $ 500 la hectárea, mitad al contado y mitad a 1, 6 y 2 años de plazo, con garantía hipotecaria y 7 o|o de interés anual, pagadero por semestres anticipados. Entrega inmediata.
EL MARTES 10 de abril, a las 15, en nuestro hall, 351 San Martín 361. Linderos: camino a Chascomús, Guillermo Brown, Federico Gebbis, herederos de Baudrix, Días y Sederholm. Tienen alambrados y todos los lotes dan frente a calles, teniendo montes de árboles de sombra algunos de ellos. En la superficie de los lotes están descontados los caminos. No hay contratos. Se visitan por Florencio Varela o desde Buenos Aires en automóvil, por camino macadamizado. Son conocidos por el Mohr Bell. Escrituras por este la oficina del señor Máximo D. Adano. Títulos perfectos. Informes y planos, 351 San Martín 361.—BRAVO BARROS y Cía. al

Esquina central, en Burzaco.—
Alsina y Pedro Etchegoyen. Frentes al NE. A 1 cuadra del bulevar Belgrano, a 2 al SE de la estación F. C. Sud y 783 varas en un lote. Para una casa-quinta o para subdividirla. Base $ 2 la vara, 1|2 al contado y 1|2 a 1 o 2 años, 8 o|o.
EL DOMINGO 8 de abril, a las 15, en la misma propiedad. 12v94 por 30v78. Dos habitaciones, cocina y dependencias.—BRAVO BARROS y Cía. al

Casa al Sud. — Para renta. —
Guardiacol 4348, entre Av. La Plata y Muñiz, a 1 cuadra de San Juan de Carlos Calvo y a 3 de Independencia. Sólido edificio que puede transformarse con poco gasto en una excelente casa para familia. Base $ 18.000, 1|2 al contado y 1|2 a 1 6 2 años, 8 o|o.
EL DOMINGO 8 de abril, a las 14 en la misma 10 varas por 32. Sala, comedor, 2 dormitorios, baño, cocina y 1 pieza de piadera. Visitas de 9.30 a 10.30.—BRAVO BARROS y Cía. al

Entre Coghlan y V. Urquiza.
En 80 mensualidades sin interés. Acha entre Guayra e Iberá. Barrio nuevo de inmediato progreso, a 3 cuadras de Nahuel Huapí (adoquinada y próximamente con tranvía No. 90), a 7 de la estación Coghlan, F. C. C. A. Tres lotes de 423 a 462 varas. Base, $ 4.50 la vara.
EL DOMINGO 8 de abril, a las 15, en los mismos. Miden 10v. de frente al N. E., por 41 a 45 de fondo. Mayores informes. BRAVO BARROS y Cía. al

Terrenos en Villa del Parque.
Dos lotes en la mejor ubicación. Simbrón entre Cuenca y Campana, a 2 cuadras de la estación del F. C. P. de la Av. San Martín (con tranvías en combinación con el subterráneo) y rodeados de chalets y construcciones modernas. Base, $ 7 la vara. Adquirente pago.
HOY, a las 16.30 en los mismos. Miden cada uno 10v. frente a 8. E. por 45, superficie 419 v|c cada uno. Mayores informes, BRAVO BARROS y Cía. al

Casa Ecuador 1142 — Con có-
modas. Entre Paraguay y Marcelino, a una cuadra de las avenidas Pueyrredón y Córdoba y a 2 de Santa Fe. Adquirido pago y frente. Amplia, en perfectas condiciones. Lleve en mano. Base, $ 28.000. Tiene 20.000 cédulas.
EL DOMINGO 8 de abril, a las 16 (4 p. m.), en la misma. 8v66 por 38v10. Vestíbulo, sala comedor, 4 dormitorios, pieza chica, baño instalado, cocina completa, pieza y baño servientes. Visitas de 15 a 16.—BRAVO BARROS y Cía. al

Paraná 666 a 672 — Con cé-
dulas. Moderna. Habitación y renta. Entre Tucumán y Viamonte a una cuadra del Palacio de Justicia y a dos de la plaza Lavalle. Tres pisos gran local y casa de familia en los bajos, y confortable casa habitación en altos. Renta mínima $ 900 mensuales. Base, $ 45.000. Con 35.000 cédulas argentinas.
EL MARTES 10 de abril, a las 15 en nuestro hall 8 varas por 48. Bajos: Salón de negocio, comedor, 5 habitaciones, dos cocinas, baño, dependencias, patios. Altos: primer piso. Hall, sala, salón comedor, escritorio, cuarto, dormitorios, toilette, cocina completa, carbonera y galería. Segundo piso: Cuatro habitaciones, baño, depósito, terraza. Frente imitación piedra, columnas de yeso, empapelados, buena carpintería, estufas de mármol, zócalos de granito, escalera de servicio, luz eléctrica, obras sanitarias. La casa alta se entregará desocupada. Visitas de 14 a 15.—BRAVO BARROS y Cía. al

Casa en Belgrano — Con cé-
dulas. Buere 2648, entre Moldes y Amenábar, a dos cuadras de la Av. Cabildo y a 4 de la plaza e iglesia. Para vivir o para renta. Amplia, cómoda, en terreno ideal. Base $ 30.000. Tiene 12.000 cédulas. Con llave en mano.
EL LUNES 9 de abril a las 15, en nuestro hall 8v45 por 21v15. Hall, sala, comedor con estufa, 4 dormitorios, baño con instalaciones, piezas de madera y cinc, cocina completa, despensa, 2 piezas sirvientes, depósito, pileta y dependencias. Desocupada. Visítese de 14 a 17.—BRAVO BARROS y Cía. al

Dos casas en Palermo. A pla
zos. Soler 4136 y Alvarez 1806, a dos cuadras de la Av. Canning y de la plaza Güemes. Muy buena situación para vivir. Bases, $ 16.000 y $ 24.000, 1|3 al contado y 1|3 a 1 y 2 años, 8 o|o.
EL DOMINGO 8 de abril, en las mismas propiedades.
A LAS 14.30 (2.30 p. m.), Soler 4136 entre Paso, Agüero Figueroa y Medrano. Bien construída, preparada para altos, 10v por 55v95 en un costado, 56v85 en otro. Bala comedor, 2 dormitorios, baño instalado, cocina completa, pieza de madera y galpón, pileta y gallineros. Base, $ 24.000.
A LAS 15 (3 p. m.), Alvarez 1806, entre Soler y Costa Rica. Para renta, 10 varas por 51v94. Tres habitaciones, 2 más de material y madera, 4 cocinas de madera y pileta. Base $ 16.000. Mayores informes.—BRAVO BARROS y Cía. al

Casa al Sur — Llave en mano
—Quintino Bocayuva 147 entre Av. Patricios y Tacuarí, a tres cuadras de San Juan y a cuatro de Boedo. Adquirido al frente. Renta fácil $ 90 mensuales. Base, $ 9.000.
EL DOMINGO 8 de abril, a las 15 (3 p. m.), en la misma. 10 varas por 35. Tres habitaciones, 1 pieza de cinc, cocina, pileta, cloacas y dependencias. — BRAVO BARROS y Cía. al

En Palermo — De altos. Gran
renta. Soler 4410 al 4422. Al lado de Canning, a 5 cuadras de Santa Fe. Modernos. Dos locales, comodidades y gran galpón en los bajos, y dos casas en altos. Renta fácil $ 660 mensuales. Base, $ 51.000. Tienen $1 660 cédulas y puede constituirse además, una hipoteca de $ 20.000, a dos años, 8 o|o. Se compra sin dinero.
EL LUNES 9 de abril, a las 15, en nuestro hall. 10 varas por $2.945 y $2.756. Bajos: Dos salones para negocio, cinco piezas, dependencias, gran galpón de madera y cinc, 2 piezas de madera, y pesebres. Altos: Dos casas. Una con vestíbulo, tres habitaciones, baño y cocina, y otra con vestíbulo, cuatro habitaciones y cocina. — BRAVO BARROS y Cía. al

Casa en Alta Gracia. Judicial
En las Sierras de Córdoba. Calle San Martín esquina Obisp

BRAVO BARROS & Cía.

Agüero 1785 — Para vivir o renta.

Con cédulas. Entre Arenales y Beruti, a una cuadra de Santa Fe, a 4 de Pueyrredón. En barrio de casas de familia. Amplia y cómoda casa baja, con mucho aire. Puede producir alta renta. Base, $ 85.000. Tiene 18.000 cédulas. Llave en mano.

EL LUNES 9 de abril, a las 16 (3 p. m.) en nuestro hall. 10v por 42v95 y 41v71. Vestíbulo, sala, antesala, comedor con sótano, cuatro dormitorios, baño instalado, cocina completa, comedor de diario, pileta para lavar, carbonera, pieza sirviente, gallinero, depósito, árboles. Visítese de 14 a 18.—BRAVO BARROS y Cía. m30

Bartolomé Mitre 662 a 670 —

Entre Florida y Maipú, frente a la diagonal Roque Sáenz Peña. 10 varas por 70, con edificio de altos, compuesto por un gran salón de negocio y una amplia casa en altos para escritorios. Juez doctor Seeber, secretario doctor Güiraldes. Testamentaría Juliana Miguens de Rocha. Base, $ 320.000.

EL MARTES 24 de abril, a las 15, en nuestro hall. Después detalles. Informes, 351 San Martín 361.—BRAVO BARROS y Cía. m31

Moreno 810 y Piedras 319 a

321. Con cédulas. Dos propiedades, al lado de la esquina y fondero por los fondos, en un solo lote. Donde se obtienen las más altas rentas. Edificios de altos. Producen $ 1.560 mensuales, esto es 15.000 $ al año, con contrato libre de impuestos. Tiene 150.000. Tiene 90.000 cédulas argentinas.

EL JUEVES 6 de abril, a las 15, (3 p. m.), en nuestro hall.

TERRENO: Frente a Moreno, 11v55 por 84v03, frente a Piedras: 16v76 por 13v66.

EDIFICIOS: Frente a Moreno. Bajos: Sala, amplio salón, comedor, cuatro piezas, dos baños, patio cubierto y gran cocina. Primer piso: 11 piezas y baño. Segundo piso: 5 habitaciones. Frente a Piedras: Bajos: Entrada, vestíbulo, 5 habitaciones. Primero y segundo pisos altos Siete habitaciones en cada piso, y galería. Alquilada en $ 1.500 mensuales, con contrato hasta 1º de marzo de 1929, siendo por cuenta del inquilino todos los impuestos con excepción de la Contribución Directa. Visítese de 15 a 17.—BRAVO BARROS y Cía. m28

Casa habitación, Larrea 1365.

Llave en mano. Entre Juncal y French, a una cuadra de Pueyrredón y a 3 de Santa Fe. Gran casa muy cómoda, aprovechada para una familia numerosa, con amplio terreno. Base $ 60.000. Podrán quedar en hipoteca $ 40.000 a uno o dos años. $ ojo.

EL MARTES 10 de abril, a las 15 (3 p. m.), en nuestro hall. 12 varas por 55v65 en el S. y 59v62 en el N. Salón, sala, gran comedor, comedor de diario con sótano, cinco dormitorios bajos, tres dormitorios altos, tres cuartos de baño (dos instalados), vestíbulo, corredor, cocina completa, piezas sirvientes, galería, lavadero y terraza. Techos de azotea, cielorrasos de yeso, empapelados, recuadros al fuque, altos zócalos, tres patios, luz eléctrica, cloacas. Visítese de 10 a 12 y de 15 a 18. —BRAVO BARROS y Cía. m21

Avenida Díaz Vélez 4168. —

Judicial.—Entre Gascón y Rawson. A 2 cuadras de Medrano, a 1 de Rivadavia y del subterráneo. Adoquinado y doble vía de tranvía al frente. Buen edificio, amplio, fácilmente transformable con muy poco gasto en una excelente casa para vivir o para renta. Juez doctor Bunge, secretario Dr. Alsina. Testamentaría de Don José R. Giorello. Base, $ 25.000.

EL DOMINGO 15 de abril, a las 16 (3 p. m.), en la misma propiedad. 8m66 (10v) por 42m62 (60v38). Vestíbulo, sala, escritorio, comedor, cuatro dormitorios, baño con instalaciones, cocina con económica y mesa de mármol, pieza sirviente, pileta, galpón y gallinero. Escribano señor Santiago M. Vincente. $ ojo a cuenta de precio. Comisión 2 ojo. Mayores informes, 351 San Martín 361.—BRAVO BARROS Y Cía. m31

Bernardo de Irigoyen 940 al

946. Con cédulas. Entre Carlos Calvo y Estados Unidos. Propiedad moderna, de tres pisos, para habitación y renta, a todo costo y distribuída perfectamente Dos locales para negocio y una espaciosa y confortable casa-habitación. Renta mínima, pesos 1.200 mensuales. Base, $ 110.000. Tiene 90.000 cédulas argentinas.

EL MIERCOLES 11 de abril, a las 15. Visítese todos los días menos domingos y festivos, de 15 a 17, con nuestra tarjeta. —BRAVO BARROS y Cía. m19

Stud sobre el Hipódromo —

Maure 1567-69, a pocas varas del hipódromo Argentino y de la avenida Vértiz, a 3 cuadras de Luis Ma. Campos y sobre los tranvías. Base, $ 20.000. Puede dar alta renta.

EL SABADO 7 de abril, a las 16.30 (4.30 p. m.), en la misma. 20 v. por 50v05 en el NE., teniendo en el del SO. a las 40v05 un martillo en contra de 10 va. por 10; 2 pisos, cocina y dependencias. La instalación de luz eléctrica no se incluye en la venta.—BRAVO BARROS y Cía. m28

Casa al Sur — Para renta —

Luca 1708-11, al lado de la esquina de Inclán, a una cuadra de Garay, a 5 de la Av. San Juan y rodeada de tranvías. Buena casa, bien tenida. Base $ 14.000. Renta fácil 150 $ mensuales.

EL DOMINGO 1.º de abril, a las 15 (3 p. m.) en la misma. 8 varas por 20v79. Sala, tres habitaciones, cocina, 1 pieza en altos, pileta, patio y dependencias.—BRAVO BARROS y Cía. m26

Bartolomé Mitre 672 a 682 —

Al lado de la esquina de Maipú, a 30 metros de Florida y de la diagonal Sáenz Peña, 26 varas por 40, con edificio de altos. Juez doctor Seeber, secretario doctor Güiraldes. Testamentaría Juliana Miguens de Rocha. Base, $ 270.000.

EL MARTES 24 de abril, a las 15, en nuestro hall. Después detalles. Informes, 351 San Martín 361. — BRAVO BARROS y Cía. m31

En el centro de Vélez Sársfield. —

Bahía Blanca 124, entre Bacacay y Flores. Frente a la estación del F. C. Oeste (con servicio de trenes eléctricos), a una cuadra de Rivadavia, del subterráneo y de la plaza Moderna, para vivir o para renta. Da $ 300 mensuales. Base, $ 27.000. 1|3 parte al contado, 1|3 parte a 1 año y 1|3 parte a 2 años. 6 o|o.

EL VIERNES 6 de abril, a las 15 (3 p. m.), en nuestro hall. 10v por 37v50, teniendo en el NO. a las 17v50 un martillo a favor de 8v al NE. por 30 al NO., 10 v. en el SO. 20v03 en el NO. Contrafrente 10 v. Vestíbulo, sala, comedor, 4 dormitorios, baño instalado, despensa, cocina, pieza sirvientes, lavadero, gallinero, horno. Visítese de 10 a 11 y de 16 a 18.—BRAVO BARROS y Cía. m29

Terrenos en Liniers — Judicial.

Yerbal entre Milton y Lope de Vega, a una cuadra de Rivadavia, del adoquinado y del tranvía en combinación con el subterráneo y a 4 de la estación del F. C. Oeste (con servicio de trenes eléctricos). Tres lotes de 462 a 500 varas. Juez doctor Arriola, secretario B. del Castillo Quesada. Testamentaría de don Jenaro Sarubbi. Base, $ 5 por cada 75 decímetros cuadrados o sea la vara cuadrada. El precio podrá abonarse 1|3 parte al contado, 1|3 a 1 año y 1|3 a 2 años, 7 o|o, de interés.

EL DOMINGO 1.º de abril a las 15 (3 p. m.) en los mismos. Miden: 8m66 (10v) de frente al Sur por 39m20 (45v20) a 44m15 (50v98) de fondo; superficie 346 a 375 m. c. (462 a 500 v. c.), cada lote. Escrituras por ante el señor Carlos Rezzonico Noseda. $ por ciento a cuenta de precio. Comisión 2 por ciento. Informes, 351 San Martín 361.—BRAVO BARROS y Cía. m28

Terrenos en Temperley — 10

lotes muy centrales. En la antigua quinta "La Sofía", Av. Fernández esquina España, al lado de la Av. Meeks, al tranvía a plaza de Mayo, a 4 cuadras de la estación Temperley, a 6 de Lomas, lindando con la quinta de Ledesma y rodeados de grandes residencias. Base $ 4 la vara. 1|2 al contado y 1|2 a 1 año, 7 o|o.

EL DOMINGO 1.o de abril a las 15 (3 p. m.) en los mismos. Miden 10 y 12 varas de frente por 25 a 54 de fondo; superficie 533 y 648 varas. Escribano señor Federico Alvarado Alsedo.—BRAVO BARROS y Cía. m25

CAMPOS

Títulos perfectos. Seña 5 o|o. Comisión 2 o|o

11 chacras en Merlo, con cédu-

las y a plazos. 98 hectáreas en 11 lotes de 8 a 10 hectáreas, con frente al camino a Puente de Márquez, lindando con las tierras de Villa Falbo, que fueron vendidas en pequeños lotes a canto la vara, a 25 cuadras al NO. de la estación Merlo, adonde convergen todos los trenes de la línea. El de 7 que con el servicio de trenes hísctricos se llega a plaza de Mayo en 45 minutos. Las mejores tierras para cualquier aplicación: granjas, cabañas, chacras, quintas de verdura, criaderos o recreos. Base, $ 700 la hectárea. Tienen acordadas hipotecas en cédulas por sumas que varían entre $ 650 a 448 la hectárea. El excedente de las cédulas mitad al contado y mitad a uno y dos años. Entrega inmediata.

MIERCOLES 4 de abril, a las 15, en nuestro hall. Es campo alto, espléndido. Se hallan próximas al Puente Zapiola y a la calle General Arias, que va directamente a Merlo. En el lote tiene casa habitación de material con 4 piezas y demás comodidades. Se entregarán medidas y amojonadas. Se visitan por Merlo, donde cualquier cochero las conoce, pudiendo hacerlo también muy fácilmente en automóvil. Informes y planos, 351 San Martín 361.—BRAVO BARROS Y Cía. m21

Chacra en Morón — "La Te-

resa", 21 hectáreas, en un lote que forman parte de la antigua chacra de Garbarino, conocida por "Lomas Verde". Con frente al camino a Puente Márquez (continuación de Gaona), a 20 cuadras al Norte de la estación Ituzaingó, F. C. O. con trenes eléctricos. Terreno alto, sin desperdicios, inmejorable, con muchas mejoras. Base, $ 40.000. Mitad al contado y mitad a un año 7 o|o

EL LUNES 2 de abril, a las 15, en nuestro hall. Alambrada, casa de material con 5 piezas, casa de madera con tres piezas, dos molinos con cañerías, galpón de material, gallineros, frutales, árboles de sombra y alfalfar. Se entregará en seguida Visítese por Morón, el cochero Farías y chauffeur Smith la conocen.—BRAVO BARROS y Cía. m26

Campo en Capilla del Señor —

Judicial. 736 hectáreas, 43 áreas, 18 centiáreas, en un lote. Con la estación kilómetro 102 del F. C. C. C. dentro del campo, a tres leguas al SO. de San Antonio de Areco, a 4 leguas al SE. de Capilla del Señor y a dos horas de la capital. Tierras muy buenas para cualquier destino. En la zona más codiciada de la provincia. Juez doctor Horacio A. Casco, secretario doctor Jorge Tejela. Expediente dando autorización para vender a la señora María Etchart de Altube. Base $ 270 la hectárea.

EL LUNES 2 de abril a las 15 (3 p. m.) en nuestro hall. 351 San Martín 361. Linderos al Norte, Catalina Pereyra y Juana Insúa; al Este, Mateo Dillán y C. Pereyra; al Sur sucesión de Antonio Barrios y al Oeste, río de Areco. Alambrado en el perímetro y dividido en siete potreros, casa de material con 4 habitaciones, cocina, baño y corredores, dos galpones uno de material y otro de cinc, molino con tanque, palomar, dos puestos, monte de frutales y forestales y jaguel con pileta y bebedero. Conviene visitarlo por kilómetro 102, la casa queda a 100 metros de allí. 10 o|o en seña y a cuenta de precio. Comisión 2 o|o. Informes y planos, 351 San Martín 361.—BRAVO BARROS y Cía. m23

La Florencia en Marcos Juá-

rez. Judicial. Parte del establecimiento de Castro Pueyrredón, en la gran región del Sur de Córdoba, próxima al deslinde con la provincia de Santa Fe. 712 hectáreas, 4 áreas, 65 centiáreas, en un lote, a media legua al Sud de la estación Alejo Ledesma y a dos y media y cuatro leguas respectivamente de las estaciones Gould y Arias, todas del F. C. C. A. Tierras fértiles, inmejorables para la siembra de alfalfa e insuperables para ganadería, con aguas potables a poca profundidad. Juez de la ciudad de Mercedes, doctor Manuel J. Algañaras, secretario señor Cirilaco A. Gómez. Testamentaría de don Mariano Castro Pueyrredón. Base, $ 76.901.22, que equivale a $ 108 la hectárea.

EL VIERNES 6 DE ABRIL, a las 15 (3 p. m.), en nuestro hall, 351 San Martín 361.—Linderos: el Sud, Anastasio Castro; al Oeste Juan Glasgow; al Este, Rita Castro de Mom, y al Norte, J Pischetti. Alambrado en el perímetro. Divisiones interiores y mejoras. Todo hay contrato. Se visita por Alejo Ledesma dirigiéndose al señor Anastasio Castro. 10 o|o de seña y a cuenta de precio Comisión 2 o|o.—Informes y planos, 351 San Martín 361.—BRAVO BARROS y Cía m27

Quintas y chacras en General

Arenales. A largo plazo —Lindando con el pueblo, a una legua al O. de la estación del F. C. Pacífico y a una legua y media al S. E. de la estación La Pinta, del F. C. C. G. B. A., y próximos al deslinde con el partido de Junín. 482 hectáreas en 27 lotes de 10, 12 y 14 hectáreas y un lote de 170 hectáreas Tierras de primer orden, aptas para toda aplicación agrícola ganadera Bases, $ 250, $ 300 y $ 320 la hectárea 10 o|o al contado y el resto a 1, 2 y 3 años 7 o|o de interés Entrega inmediata.

EL DOMINGO 15 de abril, a las 14, en la ciudad de Junín (F. C. P.), en el teatro Español Después detalles. Informes y planos, 351 San Martín 361.—BRAVO BARROS y Cía. m24

Chacra en Merlo. Judicial. —

Parte de la antigua estancia de Loza 19 hectáreas, 32 áreas 68 centiáreas. A 15 cuadras al Este de la estación Mariano Acosta del F. C Sud (ramal de Merlo a Lobos, a legua y media al S. O. de Merlo y a 45 minutos del Once. Para casaña, granja, recreo criaderos o alfalfares en inmejorable por su proximidad a la capital. Juez Dr. Fernando Klappenbach, secretario Dr. F. Guillermo Espeche. Juicio sucesión de Santiago Loza con Antonio Gonzáles Manrique de Lara. Base, $ 14.959.68.

EL MIERCOLES 4 de abril, a las 15 (3 p. m.), en nuestro hall. Corresponde a la chacra N.º XI. Linderos: al N. E., Juan Arpe, calle en medio; al S. E., calle en medio, Loza hermanos, al S. O., Juan Toro, y al N. O., N. F. Loza. Se visita por Mariano Acosta o por Merlo. $ ojo a cuenta de precio. Comisión, 2 ojo. Informes, 351 San Martín 361.—BRAVO BARROS y Cía. m30

Francisco Rayneli e hijo

En 60 meses sin interés, 6 no-

tables lotes de terrenos en el boulevard Caseros, entre Mármol y Muñiz, de 10x35 y 10x50 varas, tranvías a la cuadra. 2 y 12 por Avenida La Plata y Chiclana, 5 meses al firmar boleto y 5 al recibir la libreta. Base, $ 6 v. c.

EL DOMINGO 15 de abril, a las 17 Informes Victoria 671 m28

Casita moderna. Calle Trelles

1834, una cuadra Gral. Alvarez y Avenida San Martín. Mide 10x44. Dos piezas, garlarias, toda comodidad. Debe $ 3.500 que se pagan $ 77.80 por mes, sin interés. Base, $ 6.000 con la deuda.

EL DOMINGO 1.º de abril, a las 16. Informes, Victoria 671. m29

COSME FERRAZZO

EN SAAVEDRA

30 lotes

con 10.000 ladrillos

BASE $ 8.— POR MES

v3

En Saavedra. 30 lotes en 100

meses, con 10.000 ladrillos, frente a las calles Roque Pérez, Correa, Melián y Ramallo, a 4 cuadras del tranvía Saforcada 6 del A. Argentino y 8 de la estación L. M. Saavedra y a una del gran parque. Base, $ 8 por mes el lote, entregándose a quien comprador que lo desee 10.000 ladrillos con el solo recargo de $ 5 por mes, sin interés.

EL DOMINGO 8 de abril, a las 15 horas (3 p. m.) sobre los mismos, los venderé con cualquier oferta sobre la base. Títulos perfectos e inmediatos por el escribano Dr. David P. Bocca. Seña 2 escrituales en el acto del remate y el 2 o|o de comisión y tres más en el momento de escriturar. Ver más datos y planos en mi oficina Rosemquista 326.—C. Ferraro. v2

LOBATO & Cía.

v15

HOY

EN FLORES CON CEDULAS O A 5 AÑOS DE PLAZO

Casa Canalejas 2724 entre Condarco y Terrada.

BASE $ 27.000

En el ONCE JUDICIAL

Casa Sarmiento 3651 entre Billinghurst y Sadi Carnot

BASE $ 20.000

HOY DOMINGO 1.º DE ABRIL

en las mismas, a las horas que se detallan en los avisos respectivos.

LOBATO & Cía.

En Flores. Con cédulas o pla-

zos. Casa Canalejas 2724 e. Condarco y Terrada. A 1 cuadra de Nazca y a 2 de Avellaneda y de Gaona (tranvía 54, comb. subt.) Base, $ 27.000, pudiendo tomar 8.500 cédulas a estilo de plaza y saldo al contado o 6a. parte al contado y el saldo en 5 cuotas iguales de 1, 2, 3, 4 y 5 años con 8 o|o.

HOY DOMINGO 1.º de abril, a las 16, en la misma. Mide 21 varas por 50 Edificio al portland, compuesto de: sala, vestíbulo, 4 dormitorios, cocina y w. c. Cielorraso yeser, carpintería cedro, pisos tea, patio mosaicos, etc. Visítese. Seña 8 o|o. Comisión 2 o|o. Informes, Rivadavia 639.—LOBATO & Cía. m23

Campo en Armstrong, Prov. de

Santa Fe. Departamento de General Belgrano. Distrito Tortugas. Estancia "La Marcelina", compuesta de 1.052 hs., 50 as., 53 cs., 62 dcc. cuad., dividida en 7 lotes. Campo flor, sin desperdicios, apto para ganadería y agricultura. Tierra especial para maíz, trigo, alfalfa, etc; agua dulce de 3 a 6 metros. Base, $ 360 la hectárea, pagadero: 40 o|o al contado y el saldo en 2 cuotas iguales a 1 y 2 años con hipoteca y 7 1|2 o|o de interés Entrega inmediata. Escrituras ante el escribano Sixto Suárez, de Armstrong.

HOY DOMINGO 1.º de abril, a las 15, en el Hotel Universal, de don Rosendo Casañas de Cañada de Gómez. Hay 4 lotes de 143 hs., 79 as., y 3 de 152 hs. 44 as. El campo en todo su perímetro y los lotes en sus cuatro costados, están alambrados con 4 hilos lisos y 2 de púa. En cada uno de los lotes números 1, 2, 3, 4, 5, y 7, hay una población de material compuesta de 2 piezas, galpón, pozo y horno; en el lote 6 está el casco de la estancia, que se compone de 7 piezas, cocina, baño, lavadero, comedor para peones, galpón, herrería y molino. Aparte tiene 2 piezas para peones, 2 galpones y pesebres, todo de material Dista 2 leguas de Armstrong, Tortugas y Cruz Alta, y 7 de Cañada de Gómez Visítese por Armstrong, es conocido por de Gimbatti. Pidan planos e informes al hotel Universal, o a nosotros, Rivadavia 639 (cap. federal). — LOBATO & Cía. m18

Judicial. Sarmiento 3651, en-

tre Billinghurst y Sadi Carnot. A dos cuadras de la avenida Corrientes, profusión de tranvías. Orden del señor juez doctor C. A. Campos, secretaría doctor D. Demaría, Sucesión de Monseñor Manuel Camaño. Base $ 20.000.

HOY DOMINGO 1.º de abril, a las 17, en la misma. Mide 8m50 de frente por 27m85 de fondo en el costado S. O. y 28m10 en el del N. E. Edificio sólido de 4 Borminitorios, comedor, baño, cocina, 1 pieza servicio en altos y w. c. Cielorrasos yeso, pisos pino tea, patio mosaico, cloacas, balaustrada al frente, etc. Visítese. A cuenta de precio $ o|o Comisión 2 o|o. Informes Rivadavia 639.—LOBATO & Cía. m22

Campo en el partido de Lobos

cuartel 3.o Son 107 hectáreas, 99 áreas, 36 centiáreas. A 16 cuadras de la estación Chacras, 2 leguas de empalme Lobos, 3 y 1|2 de Navarro, 3 de la ciudad de Lobos y 3 y1|2 de Zapiola, todas del F.C.S En pleno centro agrícola-ganadero. Son 4 chacras de 25 hectáreas 99 áreas, 84 centiáreas cada una, alambradas por sus 4 costados y todas ellas sobre calles habilitadas. Tierra especial para alfalfa, trigo, maíz, etc., y para ganadería por sus buenos pastos y rastrojos. Está ocupado por tambo. Base $ 10.000 cada chacra.

HOY DOMINGO 1.º de abril, a las 14, venderemos en el hotel "Del Jardín", del señor Figazzi, en Lobos Hay mejoras de importancia en los lotes 4 y 10 y casa de 2 piezas y dependencias en el 4. Escrituras inmediatas. Visítese por Chacras, Seña 8 o|o. Comisión 2 o|o. Informes y planos, Rivadavia 639.—LOBATO & Cía. m30

Campo en Río Negro—10.000

hectáreas en la sección XXI, fracción A lote 19 A 6 leguas al Norte de la estación Chichinales. Tierra apta para ganadería. Base $ 1.50 la hectárea.

EL JUEVES 6 de abril, a las 15, en nuestra casa Rivadavia 639. Linda por el Norte con E. Cafferata; al Este, con P. J. Dominique, al Sur, con R. Rams, y al Oeste, con E. Healy. Seña 8 o|o. Comisión 2 o|o. Informes, Rivadavia 639.—LOBATO & Cía. m29

En Bahía Blanca. 10.908 m. c.,

en 35 lotes. Ubicados en las manzanas comprendidas por las calles Brown, Saavedra, Chubut, Río Negro, y Neuquén. Próximos a la estación del F. C. S. Parajo rodeado de edificación y donde se encuentran grandes establecimientos industriales Sin base.

EL DOMINGO 8 de abril, a las 15, en los mismos terrenos. Hay lotes desde 214 hasta 800 v. c. Daremos opción inmediatamente venderemos una fracción en Ingeniero White, partido de Bahía Blanca, en la sección 3a. de los terrenos del Puerto; solar letra A, del lote 57 de la manzana Norte que mide 65v82 por cada uno de sus costados, superficie 4.832 v. c. Sin base. Escrituras por ante el escr. Sr. Enrique de la Vida. Visítense Seña 8 o|o. Comisión 2 o|o. Informes y planos, O'Higgins 42 (Bahía Blanca) o Rivadavia 639. (C. Federal).—LOBATO & Cía. al

Judicial, Central, propiedad

moderna, Chile 970|80, entre Tacuarí y B. de Irigoyen. Orden del señor juez J. I. Arriola, secretaría del señor E. A. Saguier, en el juicio Adela Adrogué de Payró e/ expediente No 5380, año 1922. Base $ 30.000, que podrán dejarse en hipoteca 1, 2 o 3 años de plazo con interés de 8 1|2 o|o anual, pagadero por trimestres anticipados. Haciendo uso de esta facultad, la escritura se otorgará por ante el Escr. señor Ricardo Wright.

EL JUEVES 5 de abril, a las 15, en nuestra casa, Rivadavia 639 Mide 9m82 de frente por 20m18. Edificio de plants baja, con salón negocio, 2 piezas, altillo y pieza para servicio; 1er piso: sala, escritorio, comedor, 2 dormitorios, baño, pieza servicio, cocina etc.; 2o. pso, sala, escritorio, comedor, 3 dormitorios, pieza servicio, avadero, baño, cocina, garbonera, w. c. etc., cielo rasos yeso, hall con mámpara de vitraux, empapelados finos y otros detalles que podrán apreciarse visitando la propiedad de 14 a 16 A cuenta de precio, 8 o|o. Comisión 2 o|o Informes, Rivadavia 639.—LOBATO & Cía. m29

En Caballito. — A 2 años de

plazo Pichincha 809,17 esq Directorio Sobre el parque Chacabuco A 2 cuadras de F. Goyena, tranvías en todas direcciones Sin base. Pagadero su importe 3a. parte al contado y el resto a 1 y 2 años, con 8 o|o Adoquinados pagos.

EL DOMINGO 8 de abril, a las 16, allí Mide 17v84 por 33v71. Edificio compuesto de 2 piezas, cocina y una pieza en altos, w. c. y caballerizas. Cielorraso yeso, piso tea. Escrituras ante el escribano T. V. Blanco. Informes, Rivadavia 639.—LOBATO & Cía. al

Por orden del síndico liquida-

dor del Banco Provedor del Río de la Plata. Terreno en Belgrano. Boulevard Pampa entre Estomba y Heredia. A 4 cuadras del tranvía 96 y 7 de la estación Belgrano. Base $ 7 la v. c.

EL DOMINGO 8 de abril, a las 16, en el mismo. Corresponde al lote núm. 4 de la manzana. Mide 15 metros de frente al N. O. por 58v59 en un costado, 56v.81 en el otro y 11v 39 en el contrafrente. Sup. 753 v. c. 59. Informes Rivadavia 639.—LOBATO & Cía. al

En Bahía Blanca. 10.908 m. c.,

en 35 lotes. Ubicados en las manzanas comprendidas por las calles Brown, Saavedra, Chubut, Río Negro, y Neuquén. Próximos a la estación del F. C. S. Paraje rodeado de edificación y donde se encuentran grandes establecimientos industriales Sin base.

EL DOMINGO 8 de abril, a las 15, en los mismos terrenos. Hay lotes desde 214 hasta 800 v. c. Daremos opción inmediatamente venderemos una fracción en Ingeniero White, partido de Bahía Blanca, en la sección 3a. de los terrenos del Puerto; solar letra A, del lote 57 de la manzana Norte que mide 65v82 por cada uno de sus costados, superficie 4.832 v. c. Sin base. Escrituras por ante el escr. Sr. Enrique de la Vida. Visítense Seña 8 o|o. Comisión 2 o|o. Informes y planos, O'Higgins 42 (Bahía Blanca) o Rivadavia 639. (C. Federal).—LOBATO & Cía. al

Judicial. En Mar del Plata. —

3 terrenos. En lo mejor de la loma del Torreón A 60 metros del bulevar Marítimo, con frente a las calles Falucho y General Lavalle, al lado del Hotel Amstoy. Orden del señor juez doctor Arturo Seeber, secretario doctor R. Caputo, testamentaría de Da. Dominga Cullen de Iturraspe Base, $ 5.62 los 75 decímetros cuadrados El comprador podrá pagar la 3a. parte al contado, 3a a 1 año y 3a. a 2 años de plazo, con 8 o|o de interés anual, pagadero por trimestres anticipados. Escrituras ante el escribano Sr. Ramón Blanco.

EL JUEVES 5 de abril, a las 15 en nuestra casa, Rivadavia 639 Corresponde a los lotes 4, 5 y 6 de la manzana 403 miden el lote 4 (esquina) de 18m11 por 31m18 (18v60 por 36) y los lotes 5 y 6, de 10m39 por 31m18 (12 vs. por 36). Superficies 502 30 m. c (669 80 v. c.) y 328 96 m c (422 v c) respectivamente. Visítense Seña 8 o|o. Comisión, 2 o|o Informes y planos Rivadavia 639 — LOBATO & Cía. m29

Judicial — En Río Negro —

20.000 hectáreas de campo en 4 lotes de 5.000 hectáreas cada uno, en la sección XXVI, fracción B, lotes 5 y 6 A unas 18 leguas al norte de la estación Chichinales Orden del señor juez, Dr. Arturo Seeber, secretario Dr R. Caputo, testamentaría de Da. Dominga Cullen de Iturraspe Base, $ 1.50 la hectárea.

EL JUEVES 5 de abril, a las 15, en nuestra casa Rivadavia 639 Se compone cada lote de 10.000 metros de frente por 5.000 de fondo. Superficie total, 20.000. Linda: al norte con el lote 25, sección XXV, fracción C; al sur, con Juan Molina y Luis Urdaz; al este con los lotes 1 y 10, sección XXI, frac. A, y al oeste con el Dr. José Lobrón y Martín Arce Puede visitarse por Chichinales. Escrituras ante el escribano Sr T. V Blanco. Seña 8 o|o. Comisión 2 o|o. Informes y planos, Rivadavia 639.—LOBATO & Cía. m29

En Caballito. — A 2 años de

plazo Pichincha 809,17 esq Directorio Sobre el parque Chacabuco A 2 cuadras de F. Goyena, tranvías en todas direcciones Sin base. Pagadero su importe 3a. parte al contado y el resto a 1 y 2 años, con 8 o|o Adoquinados pagos.

EL DOMINGO 8 de abril, a las 16, allí Mide 17v84 por 33v71. Edificio compuesto de 2 piezas, cocina y una pieza en altos, w. c. y caballerizas. Cielorraso yeso, piso tea. Escrituras ante el escribano T. V. Blanco. Informes, Rivadavia 639.—LOBATO & Cía. al

En Flores, 2 espléndidos lotes

de terreno. Bogotá e. Gavilán y Caracas A 3 cuadras de Rivadavia (tranvía subterráneo. 2, 5, 88) y a una de Bacacay y Avellaneda (tranvías 89 y 99) Rodeados de buena edificación. Base, $ 18 la v|c.; adoquinado pago.

EL DOMINGO 8 de abril, a las 15.30, en los mismos. Son 2 lotes de 448 v|c. 90 y 92 v|c. 25 Escrituras ante e escribano que indique el vendedor Visítense Seña 8 o|o Comisión 2 o|o Informes, Rivadavia 639.—LOBATO & Cía. al

En Palermo. Con cédulas. Lla-

ve en mano. Hotelito Las Heras 3796 e| Cavia y Ugarteche. A una cuadra del jardín Botánico. Tranvías en todas direcciones. Base, $ 37.000, con 16.000 cédulas que e. comprador tomará al tipo de plaza, devolviendo lo amortizado.

EL JUEVES 5 de abril a las 15 en el mismo de ventas, Rivadavia 639. Mide 8v.01 de frente por 19v42 en un costado y 22v.55 en el otro y 11v 39 en el contrafrente. Edificio moderno, consta de subsuelo, 7 piezas. Planta baja, sala, escritorio, cocina, etc Planta alta: 4 dormitorios y baño Cielorrasos yeso, pisos tea, etc Visítese de 14 a 17. Informes, Rivadavia 639. — LOBATO & Cía m29

A. Esteve y Cía.

Corrientes 431 — U. T. 3950, Avenida Vera 824 — U. T. 2797, Mitre

Avdas. Triunvirato y Dto. Al-

varez a 100 metros de allí Casa de altos y bajos Con cédulas Calle Lierena 5531 y Torient. Mide 10x41 vs. Base, $ 11.500 incluso 8.000 cédulas. Edificio de 2 departamentos de 2 piezas, cocina, etc., cada uno, y un gran galpón, luz eléctr. cloacas, etc. Visítese Se entrega desocupada

EL DOMINGO 8 de abril, a las 15. allí 1p

Av. Caseros 3333|35 — En lo

mejor del Sur Frente al P. Patricios. Casa vieja, pero de muy buena renta. Mide 10x30 vs. Base, $ 13.500, todo a 3 años de plazo a 7 o|o; 8 habitaciones, 1 galpón de 100 mts., cloacas, luz eléctr., adoq. pago, etc. Visítese. Renta $ 295 por mes. Tranvías 6 16, 46, 56 y 78.

EL DOMINGO 8 de abril, a las 17, allí. 1p

Teodoro A. Vinelli

86 lotes y una casa en 100 men-

sualidades en Lomas, F. C. S. con frente a las calles Alvarez Thomas, Sixto Fernández, Posadas, Olazábal y Coronel Falcón, a 2 cuadras de la Av. Olliden (adoquinada), a 6 de Laprida con servicio de ómnibus, barrio nuevo en plena formación, rodeado de quintas casas quintas, y con todas las comodidades de la ciudad, agua corriente, gas luz eléctrica, etc. Base, $ 5 por mes el lote en 100 mensualidades, sin interés.

EL DOMINGO 8 de abril, a la llegada del tren gratis, que saldrá del Once a las 14 horas. Planos a Victoria 716 esquina Chacabuco —Vinelli e Ithurralde. v1

Casas en la capital, en 80 me-

ses, Helguera 1618 y 1622, a 2 cuadras de Nazca, con el 54, comb. subterráneo, inaugurado. Base, $ 35 por mes, sin interés.

EL DOMINGO 15 de abril. Datos, Victoria 716, esquina Chacabuco.—Vinelli e Ithurralde. v1.e

L O B A T O & C í a.

H O Y

EN FLORES CON CEDULAS O A 5 AÑOS DE PLAZO

Casa Canalejas 2724 entre Condarco y Terrada.

BASE $ 27.000

En el ONCE JUDICIAL

Casa Sarmiento 3651 entre Billinghurst y Sadi Carnot

BASE $ 20.000

HOY DOMINGO 1.º DE ABRIL

en las mismas, a las horas que se detallan en los avisos respectivos.

LOBATO & Cía.

En Flores. Con cédulas o pla-

zos. Casa Canalejas 2724 e. Condarco y Terrada. A 1 cuadra de Nazca y a 2 de Avellaneda y de Gaona (tranvía 54, comb. subt.) Base, $ 27.000, pudiendo tomar 8.500 cédulas a estilo de plaza y saldo al contado o 6a. parte al contado y el saldo en 5 cuotas iguales de 1, 2, 3, 4 y 5 años con 8 o|o.

HOY DOMINGO 1.º de abril, a las 16, en la misma. Mide 21 varas por 50 Edificio al portland, compuesto de: sala, vestíbulo, 4 dormitorios, cocina y w. c. Cielorraso yeser, carpintería cedro, pisos tea, patio mosaicos, etc. Visítese. Seña 8 o|o. Comisión 2 o|o. Informes, Rivadavia 639.—LOBATO & Cía. m23

Campo en Armstrong, Prov. de

Santa Fe. Departamento de General Belgrano. Distrito Tortugas. Estancia "La Marcelina", compuesta de 1.052 hs., 50 as., 53 cs., 62 dcc. cuad., dividida en 7 lotes. Campo flor, sin desperdicios, apto para ganadería y agricultura. Tierra especial para maíz, trigo, alfalfa, etc; agua dulce de 3 a 6 metros. Base, $ 360 la hectárea, pagadero: 40 o|o al contado y el saldo en 2 cuotas iguales a 1 y 2 años con hipoteca y 7 1|2 o|o de interés Entrega inmediata. Escrituras ante el escribano Sixto Suárez, de Armstrong.

HOY DOMINGO 1.º de abril, a las 15, en el Hotel Universal, de don Rosendo Casañas de Cañada de Gómez. Hay 4 lotes de 143 hs., 79 as., y 3 de 152 hs. 44 as. El campo en todo su perímetro y los lotes en sus cuatro costados, están alambrados con 4 hilos lisos y 2 de púa. En cada uno de los lotes números 1, 2, 3, 4, 5, y 7, hay una población de material compuesta de 2 piezas, galpón, pozo y horno; en el lote 6 está el casco de la estancia, que se compone de 7 piezas, cocina, baño, lavadero, comedor para peones, galpón, herrería y molino. Aparte tiene 2 piezas para peones, 2 galpones y pesebres, todo de material Dista 2 leguas de Armstrong, Tortugas y Cruz Alta, y 7 de Cañada de Gómez Visítese por Armstrong, es conocido por de Gimbatti. Pidan planos e informes al hotel Universal, o a nosotros, Rivadavia 639 (cap. federal). — LOBATO & Cía. m18

Judicial. Sarmiento 3651, en-

tre Billinghurst y Sadi Carnot. A dos cuadras de la avenida Corrientes, profusión de tranvías. Orden del señor juez doctor C. A. Campos, secretaría doctor D. Demaría, Sucesión de Monseñor Manuel Camaño. Base $ 20.000.

HOY DOMINGO 1.º de abril, a las 17, en la misma. Mide 8m50 de frente por 27m85 de fondo en el costado S. O. y 28m10 en el del N. E. Edificio sólido de 4 Borminitorios, comedor, baño, cocina, 1 pieza servicio en altos y w. c. Cielorrasos yeso, pisos pino tea, patio mosaico, cloacas, balaustrada al frente, etc. Visítese. A cuenta de precio $ o|o Comisión 2 o|o. Informes Rivadavia 639.—LOBATO & Cía. m22

Campo en el partido de Lobos

cuartel 3.o Son 107 hectáreas, 99 áreas, 36 centiáreas. A 16 cuadras de la estación Chacras, 2 leguas de empalme Lobos, 3 y 1|2 de Navarro, 3 de la ciudad de Lobos y 3 y1|2 de Zapiola, tod

PERALTA MARTINEZ Y SERNA

CASAS

Tatuarí 726 — Entre Chile e Independencia. Un terreno con construcciones que dan renta. Es la mejor ubicación por lo central y bien avecindado. Todo propietario quedará ahí, siempre bien servido, con el mayor número de ventajas. Base, $ 11.000. Reconoce hipoteca a dos años por $ 12.500 al 8 1/2 o/o de interés.

EL JUEVES 5 de abril, a las 15, en nuestra casa, 320 San Martín 326. Dimensiones: 9v74 de frente por 25v49 de fondo. Edificio: compuesto de 5 locales, una pieza, cocina, w. c., patio, etc. Título perfecto.—Peralta Martínez y Serna. m28

Judicial — Quilmes 160, entre Patagones y Uspallata. A una cuadra de las Avenidas Caseros y Sáenz. Venta por orden del señor juez doctor Colombres, en sucesión Basualdo. Sucesión de don Felipe Ferrá y otra. Base, $ 7.000.

EL DOMINGO 8 de abril, a las 14, en la misma propiedad. Terreno 8m66 de frente por 45m52 de fondo. Edificio: consta de dos habitaciones, dos piecitas, dos cocinas, w. c. y un galponcito, patio, fondo, corredor, etc. El comprador deberá entregar 8 o/o de seña y a cuenta de precio y 8 o/o de comisión.—Peralta Martínez y Serna.—J. A. Basualdo, secretario. m34

Charcas 3930 — Entre Canning y Malabia. Centro de un barrio preferido para la habitación de familias, rodeado de bulevares con tranvías a todo rumbo. Base, $ 26.000.

EL MIERCOLES 4 de abril, a las 15, en nuestra casa, 320 San Martín 326. Terreno: 11v55 por 41v13 en el SE, 39 y en el NO y 11v74 en el contrafrente. Así corpus. Edificio consta de sala, comedor, tres habitaciones, baño, cocina, un cuarto, w. c., patio, fondo, etc. Título perfecto. 6 o/o de seña y 2 o/o de comisión.—Peralta Martínez y Serna. m31

TERRENOS

Terrenos bien situados. En Villa Devoto. 4 lotes, calle Senabria (adquinado pago), entre F. Lozano y Nazarre. Distan 5 cuadras de la estación y ocupan el centro de ese barrio tan importante. Sin base, a pagar en 100 meses, sin interés.

EL DOMINGO 8 de abril, a las 16, en los mismos terrenos. Medidas: cada lote de 10 por 40 varas. Forma de pago: 8 cuotas en el remate, 8 al retirar el boleto definitivo y las 94 restantes mes a mes. Escribano Dr. A. Foglia. Datos en nuestra casa. Comisión 2 o/o. — Peralta Martínez y Serna. al

En Belgrano, 3 lotes de terreno en la calle Juan Azurduy, entre 3 de Febrero y Gracia, al lado de la estación Núñez del F. C. C. A., vía electrizada. Lotes con superficies que varían entre 315 y 580 varas. Barrio muy edificado. Venderemos un lote con opción al todo. Base 8 $, la vara cuadrada, pagaderos en 80 mensualidades, sin interés, exigiéndose 2 mensualidades de garantía en el acto del remate y $ más al escriturar o retirar el título provisorio.

EL DOMINGO 1º de abril, a las 14.30 horas, sobre los mismos. Títulos perfectos. Nuestra comisión del 2 o/o es a cargo del comprador, planos en nuestra casa, San Martín 481|85. — Publio Massini y Cía. vl

En Flores, 3 casas modernas, con comodidades y desocupadas, calle Monte Egmont N.º 2560, 2563 y 2570, entre General José Artigas y Bolivia. A 2 cuadras de Gaona, combinación subterráneo Edificación de material, nuevas y consta cada una de 3 piezas, comedor, cuarto de baño con sus lejos, hall, cocina y w. c., aguas corrientes, etc. Base de venta por cada casa $ 000 en cédulas hipotecarias argentinas, que el comprador podrá tomarlas a su cargo en forma y estilo de plaza, y el resto al contado.

EL DOMINGO 1 o de abril a las 15 horas sobre las mismas. Títulos perfectos. Seña 8 por ciento. Comisión 2 o/o. Más datos en nuestra casa San Martín 481|85. — Publio Massini y Cía. vla

Casa, calle Palermo 3546, entre Canning y Cerrito, a 1 cuadra de la Av. Alvear. Consta de sala, hall, comedor, 3 dormitorios, cuarto de baño instalado cocina, piezas de servicio, w. c., patio, detalles de lujo, etc., etc. En perfecto estado, lista para entrar a habitarla inmediatamente y se entrega llave en mano. El terreno mide 10 varas de frente por 27.88 vs de fondo. Base, $ 25 000 m|n., pudiendo dejar hasta la mitad. 5 o/o 8 años de plazo, con garantía hipotecaria de la misma e interés corriente en plaza.

EL DOMINGO 8 de abril, a las 16 horas, sobre la misma. Se puede visitar en cualquier momento porque está desocupada y hay cuidador. Títulos perfectos. Seña 8. o/o. Comisión 2 o/o. Más datos en nuestra casa San Martín 481|85 —Publio Massini y Cía. m23 vlab.

PUBLIO MASSINI y Cía.

vía

HOY

A las 14.30 horas.

3 lotes al lado de la Estación Núñez. Base $ 6 la vara, en 60 mensualidades.

A las 15 horas

3 casas, calle Monte Egmont No. 2550|62|70 Desocupadas. Base 6.000 cédulas c|una.

A las 16 horas.

Casa calle Palermo 3546. Llave en mano. Base $ 25.000, a plazos. Publio Massini y Cía.

En el Caballito Norte. Calle Añasco 1086, entre Gaona y Franklin, en un barrio bastante poblado. Casa flamante, recién construída, de 10 varas de frente por 16.60 varas de fondo Compuesta de sala, vestíbulo, escritorio, dos dormitorios y una pieza en altos. Cocina, y baño con pisos y azulejos y según con mármoles. Pisos de pino tea, y techos de cinc con cielorrasos de bovedilla. Está preparada, además, de altos. La casa se encuentra desalquilada y se entrega llave en mano. Base, 12.000 pesos, pudiendo dejarse en hipoteca hasta la mitad del importe de la compra a 5 o a años con interés corriente en plaza.

EL DOMINGO 8 de abril, a las 15.30 horas, sobre la misma, la que puede visitarse desde ya y en cualquier momento. Títulos perfectos. Seña 8 o|o. Comisión 2 o o. Planos y demás datos en nuestra casa, San Martín 481 al 485.—Publio Massini y Cía. v2ab.

Casa calle General Artigas No. 1351, entre Virgenes y Monte Egmont. Casa de lujo, recién terminada. Lista para habitar inmediatamente, se entrega llave en mano, y consta de: hall, escritorio, sala, comedor, cuatro habitaciones, cuarto de baño instalado, amplia terraza, cocina, pieza de servicio y w. c., patio, carpintería de cedro, pisos de pino tea, cielorrasos de yeso, etc. El terreno mide 10 varas de frente por 25 varas de fondo Barrio muy bueno, adoquinado al frente (pago), aguas corrientes y cloacas. Base $ 14 000 m|n cédulas, las que podrá tomar a su cargo el comprador en forma y estilo de plaza, abonando el excedente y el saldo amortizado al contado.

EL DOMINGO 8 de abril a las 16 horas, sobre la misma. Puede visitarse en todo momento. Títulos perfectos. Seña 8 o|o. Comisión 2 o|o Por más datos en nuestra casa San Martín 481|85 —Publio Massini y Cía. vla

Rioja entre Chiclana y Salcedo. Terreno que mide 12 varas de frente por 70 varas de fondo, especial para fábrica, depósito, etc Se entrega desocupado, barrio de cloacas, agua corriente, luz eléctrica y adoquinado pago. Base de venta, $ 22.000, pudiendo pagarse el 25 o|o al contado y el resto a 1 a 5 años de plazo con garantía hipotecaria del mismo, y 8 o|o de interés anual

EL DOMINGO 8 de abril a las 15, sobre el mismo. Títulos perfectos Seña. 8 o|o. Comisión, 2 o|o Planos y datos a nuestra, San Martín 481-85 — Publio Massini y Cía. vla

3 casas calle Granaderos 702, 706, 712, formando esquina con la calle Canalejas, edificada cada una en terreno de 10 varas de frente por 12 varas de fondo y consta cada una de sala, hall comedor, 2 habitaciones, cuarto de baño, 2 piezas en altos con azotea, cocina pieza de servicio w. c. y patio, son recién terminadas y se entregan desocupadas Barrio de edificación moderna y 2 cuadras de la combinación N 84 y a 1 de Boyacá (doble líneas) adoquinado pago en las dos calles, aguas corrientes, cloacas y luz eléctrica. Base por cada casa, $ 8 000 m n., pudiendo pagarse hasta la mitad del importe a 3 ó 4 años, con garantía hipotecaria de la misma e interés corriente en plaza.

EL DOMINGO 8 de abril, a las 16.30 horas, sobre las mismas. Pueden visitarse en cualquier momento porque están desocupadas y hay cuidador. Títulos perfectos. Seña 8 o|o. Comisión 2 o o Más datos en nuestra casa, San Martín 481 85 Publio Massini y Cía. v2

JUDICIAL

83 lotes Av. Warnes y Dorrego

Con adequinado pago

VENTA EN 60 MENSUALIDADES

SIN INTERES

BASE $ 6 los 75 decímetros cuadrados

HOY a las 15 horas

SOBRE LOS MISMOS

En caso de lluvia el remate se efectuará a la misma hora en nuestra casa, San Martín 481 85.

PUBLIO MASSINI y Cía.

Judicial — 83 lotes en 60 mensualidades sobre las avenidas Warnes y Dorrego (ambas con adoquinado pago), calles Parral, Fitz Roy, Humboldt, Martínez Rosas y otras. Venta ordenada por el señor juez de lo civil doctor Roberto Bunge, secretaría Etcheverry, en el juicio sucesorio de doña Hipólita Matallán de Montes. Lotes pequeños en el centro de un barrio muy importante, con base de 6 $ los 0.75 decímetros cuadrados, pagaderos en 60 mensualidades, sin más desembolso inmediato que dos mensualidades en el acto del remate y dos más al retirar el título provisorio, las que se considerarán garantía de la operación y se descontarán de las cuatro últimas, otorgándose las escrituras definitivas por ante el escribano doctor Teodoro Blanco ,cuando hubieran abonado las primeras 20 mensualidades. La posesión se da inmediata con los lotes amojonados y dentro de líneas municipales.

EL DOMINGO 1.o de abril a las 15, sobre los mismos terrenos venderemos estos 83 lotes con opción, títulos perfectos, adoquinado pago y todos los impuestos al día. Nuestra comisión de 2 o|o es a cargo del comprador. Planos y más datos a nuestra casa San Martín 481 86 —Publio Massini y Cía. vla

Juan M. Brunetti y Cía.

236 lotes en Liniers, F. C. O —

A 6 cuadras al Norte de la estación (líneas electrizada) y 8 de la Av Rivadavia con tranvía eléctrico Nº 2. Dan frente a la Av. Gral Paz (bulevar divisorio de la capital), Av San Roque y calle Terrenos altísimos, ubicados mucho antes de Ciudadela, frente a la Cía de Tierras del Oeste, lindando con los de Podestá y pasando la quinta de Massini Como medios de transporte fácil y rápido cuenta además de la estación Liniers que es una de las principales de la línea electrizada del Oeste con la estación Versalles a 4 cuadras y con la estación Villa Real del F. C. C. A. a 2 1|2 cuadras. Distan 5 cuadras de las calles asfaltadas y adoquinadas. Venta en 48 mensualidades sin interés, con base de $ 5 la mensualidad por lote Téngase presente que solo se trata de 48 meses, no de 60, 100 o 120 como se vende comunmente en barrios obreros Los terrenos forman parte de la conocida e importante "Villa Hermina" cuya venta bobliendose iniciado hace mucho tiempo bajo buenos auspicios, muchas y valiosas fueron las construcciones allí levantadas y que rodean los terrenos que hoy vendemos Así mismo con todos los adelantos mencionados no se ha aumentado la primitiva y bajísima base, que se trata verdaderamente de liquidar Damos la posesión y la escritura definitiva, desde el primer momento sin más desembolso que 3 mensualidades de garantía en el acto del remate y 5 más al escriturar dentro de los 80 días, ante el escribano Domingo J Solaini El plano general está aprobado por la autoridad respectiva y las calles están abiertas con sus líneas municipales Los lotes se entregarán medidos y amojonados por el ingeniero señor Federico della Cella Comisión, 2 o|o a cargo de los compradores

EL DOMINGO 15 de abril, a las 14.30, sobre los mismos terrenos. Venta liberal, sin pretensiones y amplia opción, Tren eléctrico expreso gratis (para mayor comodidad de los interesados, evitándoles la aglomeración de pasajeros que se produce en los tranvías eléctricos en los días festivos), salirá de la estación Once para Liniers cada 14 en punto Solicítense planos detallados y boletos de tren en nuestra oficina, calle Rivadavia Nº 714 —Juan M. Brunetti y Cía. al

Santiago y Juan Lavista

HOY

EN LA CAPITAL FEDERAL

Importante

RAMOS MEJIA 1020

Casa-habitación y galpón de material

El domingo 1.º de abril, a las 17 horas Base $ 14.000 m|n., 1|2 al contado, resto de 1 a 5 años 8 o|o Terreno de 9.24 v|fte por 51.24 v|fdo o sea 485.37 v.c. Edif sala, frte hall, piedra, buzón, celosías hierro, puerta herr., art y portón corr met seguido 3 dorm., celosías h., puertas cedro, despensa, c. baño, cocina, a. w. c., guardarropa y mingitorios ampl., galpón con corr met y 7 44x22 m cloacados 4m x16 m. piso hormigón, todo igual a la nueva, con cabriadas de hierro, la casa, carpintería cedro pisos pino tea, cielorrasos, etc. Recomendamos se visite Base $ 12.000, a plazos, 1|2 al contado y el resto en 4 cuotas.

EL DOMINGO 8 de abril, a las 17 hs, allí. Informes a escritorio, Caseros 2875, U. T. 25. Corrales. 1p

En Avellaneda, central, a 1 c. de Mitre, calle Arenales Nº 267 a, 69 2o frente 16x48 v., fdo 50|1 2 salas, escritorio, 3 dorm|t, baño inst., com y 3 ó más otro c baño, coc y demás comod., jardín Base $ 20.000. Renta. $ 280 m|n Hoy pesos 7.000 en cédulas Bco Hip Resto a contado.

EL DGO. 19 de abril a las 15 horas Seña 10 o|o. Comisión 2 o|o. 1p

En Avellaneda. V. Dominico —

En 60 meses, sin interés, 7 lotes en lo más alto, de 200 300 y 600 vs cada uno

HOY DOMINGO 1º de abril, a las 15 horas, allí. Seña, 8 meses en el acto del remate Comisión, 2 o|o. Datos y planos en mi oficina, Sarmiento 1202, U T 0 462 Lib cap. Mitre 550, Avellaneda. 1p

SOLARI & ROSSI

Linda Casita

DESOCUPADA

HOY

A las 17 h. Aunque llueva

Del Colegio 1073, entre Charlone y Rosetti. 2 hab, cocina, w c, galería, patio mosaico, aguas ctes, luz eléctrica. 10 por 25 varas Ad corpus

HOY DOMINGO 1º de abril, a las 17 allí Base, $ 4.000. Más datos a nuestro escritorio, Caseros 2878, U T 0538, Corrales 1p

Pedro Goyena al 500. Llave en mano Craig 866 entre Directorio y Zuviría 10x35 varas. 6 hab, comedor, cocina, baño, pieza serv, dos grandes patios, jardín, cloacas, luz eléctrica, adoq pago, carpintería cedro pisos pino tea, cielorrasos, etc. Recomendamos se visite Base $ 12.000, a plazos, 1|2 al contado y el resto en 4 cuotas.

EL DOMINGO 8 de abril, a las 17 hs, allí. Informes a escritorio, Caseros 2875, U. T. 25. Corrales. 1p

En el Parque Patricios

11 lotes 11

En 60 Mensualidades

BASE $ 15 POR MES

Una pichincha.

Lean aviso. Pidan planos

11 lotes en 60 mensualidades — En el Parque de los Patricios La linda esquina, Tabaré (antes Oeste) y Mom, dividida en 11 lotes de 8 cuadras al Noroeste de la gran Avenida Sáenz, iglesia y en cuclo Nueva Pompeya y eléctricos 46, 47 y 65 y prolongación de la línea 16 A una cuadra del bulevar Contenera, adoquinado y próximamente con eléctrico de la escuela y curtiembre Luppi y otros establecimientos Barrio todo poblado, con cloacas, aguas corrientes y luz eléctrica Base, $ 165 mensuales por mes y por lote pagadero en 60 mensualidades, sin interés en el remate, 3 a los 30 días al firmarse la escritura definitiva por el escribano, Sr Spiro M Ungaro y 54 restantes de 1 a 10 de cada mes. Comisión, 2 o|o. Lotes amojonados, posesión y entrega inmediata por el ingeniero Luis M. Gilardon.

EL DOMINGO 8 de abril, a las 15, en los mismos terrenos Planos detallados, Rivadavia 714.—Juan M. Brunetti y Cía. al

Leopoldo Scanavino

Casa Conde 1763. Moderna.—

Mide 11.54x41.56 varas. Barrio importante. Sobre la estación Belgrano R. y a 2 cuadras de Crámer. Tranvías 24, 35 y 36. Edificio sólido preparado para altos Consta de jardín, 3 salas, saguán, hall, salón de fumoir, 3 dormitorios, comedor, cuarto de baño instalado, pieza para servicio, cocina, patios mosaicos, galería, cloacas, adoquinado pago y demás confort. Se entrega desocupada. Visítese de 10 a 12 y de 14 a 18. Base, $ 20.000, pagaderos en mensualidades.

EL DOMINGO 8 de abril, a las 16 30, allí Informes a Maipú 220, de 15 a 19. U. T. 6033. Avenida. v2

Francisco Romano

Cangallo 621, U. T. 2814. Avda.

HOY

Llave en mano. En Liniers.

Casa nueva, calle Guardia Nacional, 886 altura 10000 de Rivadavia, 10x50 vs., 2 hab., galería, cocina, etc. Base, $ 1.616 a/c. Saldo, $ 2.346 a $ 46 mensuales sin interés

HOY DOMINGO 1º de abril, a las 15 allí. vl

Desocupada. Con llave en mano, casa nueva, avenida La Plata al 1600 con tranvías 19, 26, 27 y 44, calle Avellaneda Días 438|38. Mide 10x44 vs. Salón negocio con vidrieras y cortinas metálicas. 4 dormits., baño, cocina, w. c., cielos rasos cemento, etc., adoquinado y cloacas pagadas. Base, 6.000 ($ al contado y 9.000 a 1 año. $ 112 o|o anual. Ofrecen 250 mens

HOY DOMINGO 1º de abril a las 16 allí. Visítese todas horas. vl

Terreno 10x51, v., Av. Warnes al 600, calle Humboldt al lado del 174 y M Rosas. A 3 cuadras de Triunvirato Adoquinado y cercos pagos Sin base. Mitad de lo que sobre $ 2 años al 7 o|o.

HOY DOMINGO 1º de abril, a las 16 30 allí vl

Casa Velazco 1153 y Godoy Cruz Lo más alto y comercial, 10x60 vs Jardín, 10 hab., cocinas, w. c., pilotes, luz eléctrica, adoquinado y cloacas pagado Base, $ 16 000, con facilidades

HOY DOMINGO 1.º de abril, a las 17, allí. vl

Bánfield. Casa moderna. Con llave en mano Calle Arenales 2027 y Maipú. 10x40 50 v. Jardín, 3 hab., comedor, galería, luz eléct., cielorrasos yeso, galponcito, etc Base, $ 6.000, mitad a 3 años al 8 o|o.

EL DGO. 8 de abril, a las 14, allí 1p

Talleres: casa calle Rama 747, entre Sarmiento y Luján, frente a la estación. 10x35 v., gran negocio alquilado para fonda, 1 hab., cocina, galería. Renta $ 55 mens. contrato que vence el 3 de dic. 1924 Base, $ 3.000

EL DGO. 8 de abril, a las 14.30, allí

OTRO Terreno en frente, al lado del No. 1740 o 740, lote 3, manz 2. 10x46 v. Sin base. 1p

Terreno esq. en Talleres, calle Bahía Blanca al lado del No. 5430 y Mar del Plata, rodeado de edificación. Mide 15x36 v Sin base

EL DGO. 8 de abril, a las 14.45, allí. 1p

Llave en mano. Floresta: Oran al 600, casa nueva, calle Dungenes 3628 (hoy Luis Viale) 10x60 v., gran jardín con frutales, comedor, 2 hab., cocina, w. c. Base, $ 2.000 al contado y 5.000 a 1 años al 8 o|o.

EL DGO. 8 de abril, a las 14.30, allí 1p

Corral y Lauría

No hay mejores terrenos en Pueyrredón que los 12 lotes linderos a la estación, frente a las calles Bolivia, con adoquinado pago, y Franco, que sin base por división de condominio, tanto por vará, remataremos en los mismos

EL DOMINGO 8 de abril, a las 15, en las siguientes condiciones de pago: 8 o|o de seña, 32 o|o al escriturar ante don R. M. Wright, 80 o|o a un año y 30 o|o a 18 meses, con interés de 7 o|o anual. Comisión 2 o|o. Planos e informes, Sarmiento núm. 466. vs

Santiago M. Vadell

HOY

EN FLORESTA

14 lotes en 100 meses

SIN BASE

¡A LIQUIDAR!

Sobre la estación Villa Luro, del F. C. O., con trenes eléctricos y tranvía subterráneo. No. 2 y a solo 5 cuadras de la Av. Rivadavia Situados sobre la importante esquina de Víctor Hugo y Camarones y miden de 274 a 630 v. c. Venta sin base y con opción de liquidar pagaderos en 100 mensualidades sin interés Seña 2 mensualidades Comisión 2 o|o Remataré

HOY DOMINGO 1º de abril, a las 16.30 horas en la esquina indicada Escrituras por ante Ratto y Pta. Pidan planos a Corrientes 1220, U T 7067 Lib —Santiago M. Vadell 1p

Linda casita desocupada, a largos plazos, en Floresta, sobre la estación Villa Luro, calle Víctor Hugo 773, entre San Martín y Camarones, compuesta de tres amplias habitaciones y dependencias, árboles frutales de todas clases y parrales; terreno de 4.2 40 v. c Venta ad corpus Base, $ 3.500 al contado y el excedente a 4 años de plazo con garantía hipotecaria, remataré

HOY DOMINGO 1º de abril a las 15 30 hs., en la misma Seña, 8 o o. Comisión, 2 o|o. Pidan amplios datos a Corrientes 1220, U. T 7067, Libertad —Santiago M. Vadell. 1p

Una monada — Casita desocupada, a 5 cuadras de la estación Liniers del F. C. O., con trenes eléctricos y tranvías en combinación con el subterráneo nueva en la calle Granaderos (adoquinado pago) No. 510, entre los importantes de Lavarden, Reconquista y Gaona, y a 4 cuadras de la avenida Rivadavia. Compuesta de 2 habitaciones amplias, cocina, servicio, jardín al frente con hermosa verja de hierro y pilares con tejas coloradas, pileta de lavar, patios y galerías de mosaicos, etc. Base ínfima $ 3.000 al contado y el excedente pagadero en 100 mensualidades, sin interés. Remataré

EL DOMINGO 8 de abril, a las 16 hs., en la misma. Seña, 8 o|o Comisión, 2 o|o. Pidan datos a Corrientes 1220, U. T. 7067, Lib.—Santiago M. Vadell. 1p

ADOLFO BULLRICH y Cía.

25 chacras en 25 de Mayo, con la estación San Enrique, del F. C. S., o el Tambo. En el partido de 25 de Mayo parte del establecimiento "Los Gauchos" con 693 hectáreas todas alfalfadas, divididas en lotes desde 20 hasta 34 hectáreas alambradas en su perímetro y en el camino a Valdez que atraviesa el campo. Tierra fertilísima, que tiene aptitudes para cualquier destino tanto ganadero como agrícola y en el centro de una zona importantísima. Base uniforme $ 270 m|n la hectárea, pudiendo pagarse el importe la tercera parte al contado, otra tercera parte a un año y la otra tercera parte a dos años, con hipoteca y 7 o|o de interés anual.

EL DOMINGO 8 de abril, a las 15, en San Enrique, en el negocio del Sr Corina Mesana, frente a la estación. Los lotes se entregarán medidos y amojonados, de inmediato, pues están libres de arrendamientos. En uno de ellos hay una pobla- revivar el campo debe hacerse por San Enrique, dirigiéndose en la estancia "Los Gauchos" al señor Adolfo Clifton Stock, quien facilitará la inspección. De la estación Saladillo partirá un tren especial para el remate, a la llegada del tren que sale de Constitución a las 23 horas y que llega a Saladillo a las 11.53, el que regresará a Saladillo a la terminación del remate En San Enrique hay restaurant. Exigiremos el 8 o|o a cuenta de precio y el 2 o|o de comisión. Otros informes y planos en nuestra casa, avenida L. N. Alem 1950.—Adolfo Bullrich y Cía. m21

Campo en "La Magdalena" — Con base de las cédulas, 701 hectáreas y fracción, a 5 leguas de la estación Vergara, F. C. S. Campo de buena calidad, apto para cualquier destino y especialmente para vaquería y tambos, con todas las mejoras necesarias para la explotación inmediata. Próximo a frigoríficos y cremerías. Base, $ 87.500 m|n o sea la hipoteca recientemente acordada por el Banco Hipotecario Nacional, la que el comprador podrá tomar a su cargo, escriturando en este caso ante el escribano que designe el Banco El excedente hasta completar el precio de costo será al contado

EL MARTES 10 de abril, a las 15 en nuestra casa Av. Alem 1950. Es el campo conocido por "La Fe, de López Osornio; está alambrado en su perímetro y dividido en 14 potreros, tiene poblaciones de material, galpones de maquinas con tanques australianos, etc. Exigiremos el 8 o|o a cuenta de precio y el 2 o|o de comisión. Otros informes en nuestra casa, Av. Alem 1950 —Adolfo Bullrich y Cía m23

3604 hectáreas en Pila.—El establecimiento "La Despierta" de Anchorena, en el deslinde de los partidos de Pila y Rauch. Dista cinco leguas de las estaciones Ibáñez y Casalins, F. C. S. Es campo de ganadería, con buenos pastos y aguas Se encuentra próximo a una cremería, lo que facilitará la explotación con tambos. Base, 70 m|n la hectárea.

EL MARTES 10 de abril, a las 15, en nuestra casa, Av. Alem 1950. Está alambrado en su perímetro, dividido en 7 potreros y tiene varias poblaciones. Exigiremos el 8 o|o a cuenta de precio y el 2 o|o de comisión. Otros informes, en nuestra casa, Av. Alem 1950.—Adolfo Bullrich y Cía. m23

Chacras alfalfadas en Carmen de Areco, a 15 cuadras de la estación F. C. C. de Bs. Aires. En la estancia "La Paz", que fué el casco del establecimiento "Santa Eulalia". Se rematará en 27 ción de material de 3 piezas y cocina. Las escrituras se otorgarán ante la escribanía del Sr Felipe T. Ibáñez. Para lotes que miden de 25 a 59 hectáreas. A excepción de 4 lotes, todos los demás están alfalfadas y alambradas en su perímetro Base, $ 450 m|n la hectárea, pagadero importe la tercera parte al contado, otra tercera parte a un año y la otra tercera parte a dos años de plazo, con garantía hipotecaria y 7 o|o de interés anual

EL MIERCOLES 11 de abril, a las 15, en nuestra casa Av. L. N. Alem 1950. Lindan en conjunto con Zerboni, Muñoz, Da Bary y Errlberry. Se hallan libres de arrendamiento. Para revisarlos puede hacerse por Carmen de Areco, dirigiéndose en la estancia al señor Tomás Jorge, quien facilitará la inspección Las escrituras se otorgarán ante la escribanía del señor Felipe T. Ibáñez. Exigiremos el 8 o|o a cuenta de precio y el 2 o|o de comisión. Otros informes y planos en nuestra casa, Av. L. N. Alem 1950.—Adolfo Bullrich y Cía. m21

Chacras en Pergamino. — 246 hectáreas en Pergamino, que fueron parte del establecimiento "Santa Rita", de Ruiz, dividida en ocho chacras que miden entre 29 y 32 hectáreas Están ubicadas a una legua de Pinón (F. C. G. B. A.) y a 8 de Pergamino Base $ 450 m|n la hectárea, pagaderos mitad al contado, cuarta parte a un año y cuarta parte a dos años de plazo con garantía hipotecaria y 7 o|o de interés anual

EL DOMINGO 15 de abril a las 15, en el Hotel de Roma, en Pergamino Entrega inmediata. Otros informes en nuestra casa, Av Leandro N. Alem 1950 Exigiremos el 8 o|o a cuenta de precio y el 2 o|o de comisión —Adolfo Bullrich y Cía m29

Manuel Durán

Judicial. — Entre Martínez y San Isidro. Dos lotes de terreno señalados con los números 35 y 36 de la manzana 11, comprendida entre las calles Fernando Alfaro, Expeleta, sin nombre, y Avenida Centenario. Tienen frente a Fernando Alfaro, miden 8 m 66 por 37 m 30 o sean 323 m 01 cada lote. Base 2|3 partes de la tasación, o sean $ 1.67 m|nacional por cada metro.

EL VIERNES 6 de abril, a las 16 30, en mi escritorio Parana 711 procederé a la venta por orden del señor juez de la instancia, doctor Fernando M Colombres en los autos "Concepción Martínez de Portela contra la sucesión de don Antonio Napoleón Giotta", que tramitan por la secretaría del doctor Carlos F. Ingrassia. Seña, 8 o|o a cuenta de precio. Comisión 2 o|o. Más datos, Palacio de Justicia, piso 8º. vós

Francisco Romano

Cangallo 621, U. T. 2814. Avda.

HOY

Llave en mano. En Liniers.

Casa nueva, calle Guardia Nacional, 886 altura 10000 de Rivadavia, 10x50 vs., 2 hab., galería, cocina, etc. Base, $ 1.616 a/c. Saldo, $ 2.346 a $ 46 mensuales sin interés

HOY DOMINGO 1º de abril, a las 15 allí. vl

Desocupada. Con llave en mano, casa nueva, avenida La Plata al 1600 con tranvías 19, 26, 27 y 44, calle Avellaneda Días 438|38. Mide 10x44 vs. Salón negocio con vidrieras y cortinas metálicas. 4 dormits., baño, cocina, w. c., cielos rasos cemento, etc., adoquinado y cloacas pagadas. Base, 6.000 ($ al contado y 9.000 a 1 años al 8 1|2 o|o anual. Ofrecen 250 mens

HOY DOMINGO 1º de abril a las 16 allí. Visítese todas horas. vl

Terreno 10x51, v., Av. Warnes al 600, calle Humboldt al lado del 174 y M Rosas. A 3 cuadras de Triunvirato Adoquinado y cercos pagos Sin base. Mitad de lo que sobre $ 2 años al 7 o|o.

HOY DOMINGO 1º de abril, a las 16 30 allí vl

Casa Velazco 1153 y Godoy Cruz Lo más alto y comercial, 10x60 vs Jardín, 10 hab., cocinas, w. c., pilotes, luz eléctrica, adoquinado y cloacas pagado Base, $ 16 000, con facilidades

HOY DOMINGO 1.º de abril, a las 17, allí. vl

Bánfield. Casa moderna. Con llave en mano Calle Arenales 2027 y Maipú. 10x40 50 v. Jardín, 3 hab., comedor, galería, luz eléct., cielorrasos yeso, galponcito, etc Base, $ 6.000, mitad a 3 años al 8 o|o.

EL DGO. 8 de abril, a las 14, allí 1p

Talleres: casa calle Rama 747, entre Sarmiento y Luján, frente a la estación. 10x35 v., gran negocio alquilado para fonda, 1 hab., cocina, galería. Renta $ 55 mens. contrato que vence el 3 de dic. 1924 Base, $ 3.000

EL DGO. 8 de abril, a las 14.30, allí

OTRO Terreno en frente, al lado del No. 1740 o 740, lote 3, manz 2. 10x46 v. Sin base. 1p

Terreno esq. en Talleres, calle Bahía Blanca al lado del No. 5430 y Mar del Plata, rodeado de edificación. Mide 15x36 v Sin base

EL DGO. 8 de abril, a las 14.45, allí. 1p

Llave en mano. Floresta: Oran al 600, casa nueva, calle Dungenes 3628 (hoy Luis Viale) 10x60 v., gran jardín con frutales, comedor, 2 hab., cocina, w. c. Base, $ 2.000 al contado y 5.000 a 1 años al 8 o|o.

EL DGO. 8 de abril, a las 14.30, allí 1p

Corral y Lauría

No hay mejores terrenos en Pueyrredón que los 12 lotes linderos a la estación, frente a las calles Bolivia, con adoquinado pago, y Franco, que sin base por división de condominio, tanto por vará, remataremos en los mismos

EL DOMINGO 8 de abril, a las 16, en las siguientes condiciones de pago: 8 o|o de seña, 32 o|o al escriturar ante don R. M. Wright, 80 o|o a un año y 30 o|o a 18 meses, con interés de 7 o|o anual. Comisión 2 o|o. Planos e informes, Sarmiento núm. 466. vs

Santiago M. Vadell

HOY

EN FLORESTA

14 lotes en 100 meses

SIN BASE

¡A LIQUIDAR!

Sobre la estación Villa Luro, del F. C. O., con trenes eléctricos y tranvía subterráneo. No. 2 y a solo 5 cuadras de la Av. Rivadavia Situados sobre la importante esquina de Víctor Hugo y Camarones y miden de 274 a 630 v. c. Venta sin base y con opción de liquidar, pagaderos en 100 mensualidades sin interés Seña 2 mensualidades Comisión 2 o|o Remataré

HOY DOMINGO 1º de abril, a las 16.30 horas en la esquina indicada Escrituras por ante Ratto y Pta. Pidan planos a Corrientes 1220, U T 7067 Lib —Santiago M. Vadell 1p

Linda casita desocupada, a largos plazos, en Floresta, sobre la estación Villa Luro, calle Víctor Hugo 773, entre San Martín y Camarones, compuesta de tres amplias habitaciones y dependencias, árboles frutales de todas clases y parrales; terreno de 4.2 40 v. c Venta ad corpus Base, $ 3.500 al contado y el excedente a 4 años de plazo con garantía hipotecaria, remataré

HOY DOMINGO 1º de abril a las 15 30 hs., en la misma Seña, 8 o o. Comisión, 2 o|o. Pidan amplios datos a Corrientes 1220, U. T 7067, Libertad —Santiago M. Vadell. 1p

Una monada — Casita desocupada, a 5 cuadras de la estación Liniers del F. C. O., con trenes eléctricos y tranvías en combinación con el subterráneo nueva en la calle Granaderos (adoquinado pago) No. 510, entre los importantes de Lavarden, Reconquista y Gaona, y a 4 cuadras de la avenida Rivadavia. Compuesta de 2 habitaciones amplias, cocina, servicio, jardín al frente con hermosa verja de hierro y pilares con tejas coloradas, pileta de lavar, patios y galerías de mosaicos, etc. Base ínfima $ 3.000 al contado y el excedente pagadero en 100 mensualidades, sin interés. Remataré

EL DOMINGO 8 de abril, a las 16 hs., en la misma Seña, 8 o|o Comisión, 2 o|o. Pidan datos a Corrientes 1220, U. T. 7067, Lib.—Santiago M. Vadell. 1p

LOS TERRENOS BARATOS

A PAGAR EN 100 MENSUALIDADES

En un barrio de la ciudad que cuenta con positivos adelantos. A 7 cuadras de la estación Villa Devoto, situación que significa hallarse a la mano de todos los elementos de vida.

Villa Devoto, hermoso sitio, sobre toda ponderación, crece y desenvuelve sus progresos día a día y comprar ahí, es colocar dinero con ventajas.

Los terrenos que ofrecemos dan frente a las calles Sanabria (adoquinado pago), Nogoyá, Melincué y Gualeguaychú y se venderán sin base, a tanto la vara y a pagar: 3 cuotas en el acto del remate; 3 más al retirar el boleto definitivo y las 94 restantes, mes a mes, desde la fecha de la escrituración.

El remate se efectuará el domingo 8 de abril, a las 15, en los mismos terrenos.

PERALTA MARTINEZ y SERNA.

En Villa Devoto. — Los terrenos mejor situados. En 100 mensualidades. 50 lotes con frente a las calles Sanabria (adoquinado pagado), Nogoyá, Gualeguaychú y Melincué. Sitio de intenso movimiento, como que la calle Sanabria, que une esa importante zona con Belgrano, Flores, Chacarita, etc., es el camino obligado y único En un barrio que cuenta con todos los adelantos, agua corriente, luz eléctrica, cloacas y tranvía servicio de ómnibus muy ventajoso. Distan 7 cuadras de la estación y 4 de las aguas corrientes. Sin base, al mejor postor y a pagar en 100 mensualidades, sin interés.

EL DOMINGO 8 de abril, a las 15, en los mismos terrenos. Todos los lotes son de forma regular y medidas convencionales, cuyas superficies varían entre 145 y 590 varas cuadradas Forma de pago 3 mensualidades en el acto del remate, 3 al retirar el boleto definitivo y las 94 restantes mes a mes. Pagando al contado, se hará un descuento de 25 o|o, sobre las sumas a pagar a plazos Escrituras por ante el escribano Foglia. Pidan datos y planos a San Martín 336, Comisión 2 o|o.—Peralta Martínez y Serna. m25

En la quinta Comastri. — 5 lotes en 80 meses, sin interés y una importante fracción de 7.155 v. c. Frente a las calles Castillo y Fitz Roy A una cuadra de Rivera y los tranvías de ida y vuelta, centro de una calidad. Venta sin base.

EL DOMINGO 8 de abril, a las 15, en los mismos terrenos. Detalles:

JOSE BACIGALUPPI e HIJO

REMATES de HOY

Aunque llueva

A las 14. — Casa por $ 2.350, en la Floresta. Calle Cafayate 1820. Sobre las avenidas Juan B. Alberdi y Murguiondo. Renta $ 60 al mes.

A las 14.30. — Casa en Floresta. Calle Laguna 9310. Base $ 7.000, toda esta suma hasta 4 años de plazo. Renta muy baja, $ 90 al mes.

A las 15. — 9 lotes, en Nuevos Mataderos. En la mejor ubicación de ese gran barrio. Av. Tellier (adoquinada y con tranvías 40, 45 y 48), Jachal, Cañada de Gómez y Cárdenas, entre Tandil (adoquinada) y Chascomús. De todas medidas. Base $ 1.80 v. c. En 60 meses, sin interés.

A las 15. — En Flores. Una casa y 2 departamentos. Páez 2842-46 y Av. Nazca. Renta $ 400 al mes. Base $ 23.500, a plazos.

A las 15.30. — Hermosísima casa, calle Inclán 2683, entre Jujuy y Catamarca. Desocupada. Nueva. ¡Es un chiche! Base $ 21.500, a plazos.

A las 15.30. — Casa y corralón en Vélez Sársfield. Calle Esperanza 356-62. Mide 20x30 vs. Base $ 13.500, a plazos. ¡Es barata!

A las 15.30. — Casa por $ 1.800, en Mataderos. Calle Hubac 6065. Sobre las avenidas Larrazábal, Campana y Murguiondo. Produce $ 20.

A las 16. — Casa Donizetti núm. 73, entre Rivadavia (alt. 9400) y Falcón. Base $ 8.500, incluso 5.000 cédulas.

A las 16. — Casa en Flores. Calle Ramón L. Falcón 3407. A una cuadra al Sur de Rivadavia 7000. Base $ 15.000, incluso 10.000 cédulas. Desocupada. Puede dar $ 200 al mes.

A las 16.30. — Linda casa en Flores. Pergamino 384. A 3 cuadras al Sur de Rivadavia (7700). Base $ 10.000, a plazos.

A las 16.30. — Preciosa casa al Norte de Flores. Calle Franklin 2034 y Av. Boyacá. A 1 cuadra de la Av. Gaona. Se entrega desocupada. Base pesos 15.000, a largos plazos.

A las 17. — Casa en Palermo. Sobre la plaza Italia. Darregueira número 2170, y Av. Santa Fe. Desocupada y lista para habitar. Base $ 31.000, a plazos.

A las 17. — Regia casa de negocio y familia. Vta. 572-74. Algo muy bueno. Base $ 26.000, a plazos. Se entrega desocupada.

Detalles en los avisos respectivos.

JOSE BACIGALUPPI E HIJO.

¡Una joya en pleno centro! — Hermosísima casa-habitación, recién concluida. Calle Inclán 2683, entre Jujuy y Catamarca. En una cuadra donde todas son casas de familia. A 1 cuadra de la Av. Garay y a 6 de Entre Ríos. Zaguán con mármol, vestíbulo con vitraux de colores y escritorio a la calle, con balcones y frente imitación piedra 3 dormitorios, baño, cocina con económica, w. c. y pieza alta. Muros empanelados cielorrasos yeso, pisos tea, patio mosaico, decoraciones, pinturas finas carpintería moderna, agua caliente y fría, terraza, etc. Adoquinado pago. Mide 10x27 por 20x30. Ad corpus. Luz eléctrica y eloacas. Base $ 21.500. Muy barato. Pueden quedar $ 12.000 a 1 ó 2 años plazo, interés 8 1/2 o.o. Visítese. Es una preciosidad. Datos a San Martín 56 - José Bacigaluppi e hijo

HOY DOMINGO 1.º de abril, a las 15.30, en la misma, aunque llueva. m25

HOY a las 15 AUNQUE LLUEVA

9 LOTES EN MATADEROS

Tellier y Tandil

Lo mejor de allí. Tranvías 40, 45 y 48 al frente.

BASE $ 1.80 la v/c.

EN 60 MESES, SIN INTERES

Léase aviso siguiente

---

9 lotes. Centro de Mataderos —Los mejores y más importantes terrenos o ese gran barrio de la capital. Base, pesos 1.80 la v/c. en 60 mensualidades, sin interés. Posesión inmediata y escrituras en seguida, ante el escribano Germán Tirigall. Dan frente al boulevard Tellier (adoquinado y con tranvías 40 45 y 48), calles Jachal, Cañada de Gómez y Cárdenas, entre Tandil (adoquinadas) y Chascomús. Lotes de todas dimensiones y adaptables a cualquier clase de edificación (casas de renta para vivir, fábricas, industrias, etc.) Entre edificación, sobre el tranvía y el adoquinado. Visítense. Datos, a San Martín 56.—José Bacigalupi e hijo

HOY DOMINGO 1.º de abril, a las 15 en Tellier y Tandil, aunque llueva. m26

Casa-corralón en Floresta. Calle Esperanza 356-62. Entre Bogotá y Avellaneda, ésta con tranvía N.º 99. A 2 cuadras de la estación Vélez Sársfield del F. C. O., y a 6 de Rivadavia, al Norte. Mide 20x30x20. Entrada de vehículos 2 dormitorios, pieza chica, cocina w. c., galponcito, caballeriza, etc. Se puede fácilmente transformar en una casa de familia y un corralón independiente. Base, $ 13.500. Pueden quedar $ 7.000 a 1 ó 2 años. Adoquinado pago. Aguas corrientes y luz eléctrica. Visítese.—José Bacigaluppi e hijo, San Martín 56.

HOY DOMINGO 1.º de abril, a las 15.30, en la misma, aunque llueva. m 3

Regia casa, Vera 572 al 74. — De negocio y familia. Entre la Av. Canning y Malabia. Barrio de reconocida importancia. A 1 cuadra del boulevard Corrientes. Tranvías a un paso, para todos los rumbos de la capital. Base, $ 26.000 ¡Muy barata! 1/2 al contado y 1 a 1 ó 2 años, interés 7 o/o. Se entrega desocupada. Puede dar fácilmente $ 300 al mes. Mide 9x24 por 35x40. Ad corpus. Edificio hecho a todo costo, sin economías de ningún género. Se compone de zaguán, cancel, vestíbulo, gran local de negocio con amplio sótano, cortinas y vidrieras, 2 dormitorios, comedor, baño, cocina con azulejos, pieza alta, w. c. y pileta, gran terraza con baranda de hierro, pisos sacerados cielorrasos de yeso y bovedillas, carpintería de cedro, celosías, patio mosaico, etc. Adoquinado pago, cloacas, aguas corrientes y luz eléctrica. Instamos la visita, seguros de ofrecer una hermosa casa. Datos, a San Martín 56.—José Bacigaluppi e hijo

HOY DOMINGO 1.º de abril, a las 17, en la misma, aunque llueva. m25

Casa de departamentos. — En Flores. Al Norte de Rivadavia. Moderna. A plazos. Calle Páez 2842-46 entre Terrada y Avda. Nazca. Renta pesos 400 mensuales. Base, $ 23.500 incluso una hipoteca de 15.000 $ al 8 o/o por 1 año con opción a 2 más. A 1 cuadra de la Av. Gaona con tranvía No. 84 en combinación con subterráneo. Una casa al frente y 3 departamentos interiores. La casa consta de 8 piezas, comedor, cocina, carbonera y baño. Renta $ 175. El primer departamento se compone de 3 piezas y dependencias. Renta $ 105. El segundo departamento tiene 4 piezas y dependencias. Renta $ 120 al mes. Cloacas y luz eléctrica. Visítese. Es un buen negocio. — José Bacigaluppi e hijo, San Martín 56.

HOY DOMINGO 1.º de abril, a las 15, aunque llueva. m25

En Floresta. Casa por $ 1.800. Renta $ 30 al mes. Calle Hubac 6065, entre Olden y Av. Larrazábal. Sobre los Nuevos Mataderos de Liniers. A 1 cuadra de la Av. Murguiondo (adoquinada y con servicio de ómnibus de los portones de Mataderos a Villa Lugano y viceversa), a 2 del bulevar Campana, y no distante de los tranvías 40, 45 y 48. Mide 10v22 por 40v?? y 14v. de contrafrente. 2 habitaciones de material, cocina y pieclta. Base, $ 1.800, mitad al contado y mitad a 1 año, 7 o/o. Visítese. Datos a San Martín 56.—José Bacigaluppi e hijo.

HOY DOMINGO 1.º de abril, a las 16.30, en la misma, aunque llueva. m25

Linda casa en Flores. — Calle Pergamino 384, entre José Bonifacio y Directorio. A 2 cuadras del boulevard J. B. Alberdi, con tranvías 45 y 48, y a 3 al Sur de Rivadavia 7700. Buen barrio de familias. Base, $ 10.000. Pueden quedar $ 7.000 a 1 ó 2 años, 8 1/2 o/o. Renta, $ 140 al mes. Mide 10 por 30. Ad corpus. Balaustrada, jardín, 3 hab., baño, cocina, pileta, galería, 3 dormitorios, comedor, otra pieza chica, baño, cocina y dependencias. Galería de cinc y azotea. Buena construcción, techos de cinc y azotea. Buena construcción. Adoquinado pago, cloacas y luz eléctrica. Visítese. Datos a San Martín 56.—José Bacigaluppi e hijo.

HOY DOMINGO 1.º de abril, a las 16.30, en la misma, aunque llueva. m25

Bonita casa en Flores — A argos plazos. Calle Franklin 2034, entre Av. Boyacá (con tranvías 39 y 99) y Andrés Lamas. A 1 cuadra de la Av. Gaona (con tranvía 84, combinación subterráneo), a 5 de Av. Avellaneda y a 8 al Norte de Rivadavia (altura 6400). Muy lindo barrio. Base, $ 15.000. Pueden quedar $ 10.000 hasta 3 años plazo, interés 8 o/o. Se entrega desocupada. Mide 10x32v14. Ad corpus. Edificio de 1er. orden, consta de zaguán, cancel, sala, bacones y frente imitación piedra, 3 dormitorios, baño instalado, cocina, w. c., galería de cristal. En cal. Empapelados, pisos tea, patio mosaico, cielos rasos yeso, carpintería cedro, techos azotea. Adoquinado, cloacas, luz eléctrica. Visítese de 9 a 11 y de 14 a 17.—José Bacigaluppi e hijo. San Martín 56.

HOY DOMINGO 1.º de abril, a las 16.30, en la misma, aunque llueva. m25

Casa moderna. Sobre plaza Italia. Con llave en mano. Lista para habitar. Calle Darregueira núm. 2170, entre Santa Fe y Güemes. Barrio esencialmente familiar. Al lado de la gran avenida Santa Fe. A 1 cuadra de plaza Italia, y de los pasos más lindos de Buenos Aires. Base, $ 31.000. Muy barata. Ofrecen $ 260 al mes de alquiler. Pueden quedar $ 15.000 en hipoteca a 1 ó 2 años, 8 y 1/2 o/o. Terreno: 10 por 29.53 vs. y 28.74 vs. Ad corpus. Edificio: zaguán con mármol, cancel, vestíbulo, 2 salas a la calle con balcones y frente imitación piedra, 2 dormitorios, comedor con sótano, cocina, baño, w. c., pileta, 2 patios ejes. Techos azoteas. Carpintería cedro, cielorrasos yeso, celosías, galería, etc. Adoquinado pago, cloacas y luz eléctrica. Visítese. Datos a San Martín 56. — José Bacigaluppi e hijo

HOY DOMINGO 1.º de abril, a las 17, en la misma, aunque llueva. m25

Casa al lado de Rivadavia — En Florencio Donizetti N.º 73. Entre Rivadavia (altura 5400) y R. L. Falcón. Mide su terreno 9.50 de frente por 25 vs. de fondo. Ad corpus. Edificio, verja al frente, jardín, 2 dormitorios, comedor, otra pieza chica, baño, cocina y dependencias. Galería de cinc y madera, cerros de pared, en pintería al cedro, pisos de tea, cielorrasos bovedilla, patio mosaico, aguas corrientes y luz eléctrica. Base $ 8.500, incluso 5.000 cédulas. Se entrega llave en mano. Visítese. Datos, San Martín 56. José Bacigaluppi e hijo.

HOY DOMINGO 1.º de abril, a las 16, en la misma, aunque llueva. m27

Floresta. Casa, Laguna 931 — Base $ 7.000 toda esa suma a 1, 2, 3 o 4 años, interés 8 1/2 o.o. Resto al contado. Renta muy baja, $ 90 a mes 10 por 11 v. y 45v01. Ad corpus. Jardín, 2 dormitorios, comedor, cocina, w. c. y en el contrafrente con pieza de material. Adquinado pago, aguas corrientes y luz eléctrica. Visítese — José Bacigaluppi e hijo, San Martín 56.

HOY DOMINGO 1.º de abril, a las 16.30, en la misma, aunque llueva. m25

Casa por $ 2.850. En Floresta Calle Cafayate 1820, entre Tapalqué y Bragado. A pocos metros de las Avdas. Juan B. Alberdi y Murguiondo, con tranvías vs. 45 y 48. Balaustrada 3 piezas, cocina w. c. y pileta. Renta $ 30 al mes. Base, $ 2.850. Todo a plazos. Visítese.—José Bacigaluppi e hijo. San Martín 56.

HOY DOMINGO 1.º de abril, a las 14, en la misma, aunque llueva. m25

Con cédulas. Casa en Flores.— En barrio solicitado. Desocupada. Calle Ramón L. Falcón 3407, entre Azul y Dolores. A 1 cuadra al Sur de Rivadavia (altura 7900). Barrio de familias. Base, pesos 15.000 incluso 10.000 cédulas. Puede dar $ 200 al mes como mínima. Mide 10 por 33.55 vs. y 32.72. Ad corpus. Edificio consta de: duda verja al frente, jardín, 2 dormitorios, comedor, otro dormitorio más, baño instalado pileta cocina, 2 piezas altas, azotea y terrazas. Galería material, pisos tea, patio mosaico carpintería y celosías cedro cielos rasos yeso. Adoquinado, cloacas y luz eléctrica. Llave a la vuelta (Azul 83). Visítese. Datos a San Martín 56.—José Bacigaluppi e hijo

HOY DOMINGO 1.º de abril, a las 16, en la misma, aunque llueva. m26

Casa al lado de Rivadavia—En Florencio Donizetti N.º 73. Entre Rivadavia (altura 5400) y R. L. Falcón. Mide su terreno 9.50 de frente por 25 vs. de fondo. Ad corpus. Edificio, verja al frente, jardín, 2 dormitorios, comedor, otra pieza chica, baño, cocina y dependencias. Galería de cinc y madera, cerros de pared, en pintería al cedro, pisos de tea, cielorrasos bovedilla, patio mosaico, aguas corrientes y luz eléctrica. Base $ 8.500, incluso 5.000 cédulas. Se entrega llave en mano. Visítese. Datos, San Martín 56. José Bacigaluppi e hijo.

HOY DOMINGO 1.º de abril, a las 16, en la misma, aunque llueva. m27

Floresta. Casa, Laguna 931 — Base $ 7.000 toda esa suma a 1, 2, 3 o 4 años, interés 8 1/2 o.o. Resto al contado. Renta muy baja, $ 90 a mes 10 por 11 v. y 45v01. Ad corpus. Jardín, 2 dormitorios, comedor, cocina, w. c. y en el contrafrente con pieza de material. Adquinado pago, aguas corrientes y luz eléctrica. Visítese — José Bacigaluppi e hijo, San Martín 56.

HOY DOMINGO 1.º de abril, a las 16.30, en la misma, aunque llueva. m25

Casa por $ 2.850. En Floresta Calle Cafayate 1820, entre Tapalqué y Bragado. A pocos metros de las Avdas. Juan B. Alberdi y Murguiondo, con tranvías vs. 45 y 48. Balaustrada 3 piezas, cocina w. c. y pileta. Renta $ 30 al mes. Base, $ 2.850. Todo a plazos. Visítese.—José Bacigaluppi e hijo. San Martín 56.

HOY DOMINGO 1.º de abril, a las 14, en la misma, aunque llueva. m25

Con cédulas. Casa en Flores.— En barrio solicitado. Desocupada. Calle Ramón L. Falcón 3407, entre Azul y Dolores. A 1 cuadra al Sur de Rivadavia (altura 7900). Barrio de familias. Base, pesos 15.000 incluso 10.000 cédulas. Puede dar $ 200 al mes como mínima. Mide 10 por 33.55 vs. y 32.72. Ad corpus. Edificio consta de: duda verja al frente, jardín, 2 dormitorios, comedor otro dormitorio más, baño instalado pileta cocina, 2 piezas altas, azotea y terrazas. Galería material, pisos tea, patio mosaico carpintería y celosías cedro cielos rasos yeso. Adoquinado, cloacas y luz eléctrica. Llave a la vuelta (Azul 83). Visítese. Datos a San Martín 56.—José Bacigaluppi e hijo.

HOY DOMINGO 1.º de abril, a las 16, en la misma, aunque llueva. m26

Casa moderna. Sobre plaza Italia. Con llave en mano. Lista para habitar. Calle Darregueira núm. 2170, entre Santa Fe y Güemes. Barrio esencialmente familiar. Al lado de la gran avenida Santa Fe. A 1 cuadra de plaza Italia, y de los pasos más lindos de Buenos Aires. Base, $ 31.000. Muy barata. Ofrecen $ 260 al mes de alquiler. Pueden quedar $ 15.000 en hipoteca a 1 ó 2 años, 8 y 1/2 o/o. Terreno: 10 por 29.53 vs. y 28.74 vs. Ad corpus. Edificio: zaguán con mármol, cancel, vestíbulo, 2 salas a la calle con balcones y frente imitación piedra, 2 dormitorios, comedor con sótano, cocina, baño, w. c., pileta, 2 patios ejes. Techos azoteas. Carpintería cedro, cielorrasos yeso, celosías, galería, etc. Adoquinado pago, cloacas y luz eléctrica. Visítese. Datos a San Martín 56.—José Bacigaluppi e hijo.

HOY DOMINGO 1.º de abril, a las 17, en la misma, aunque llueva. m25

Casa en Floresta, Casa Herrera 1631 y 1635, entre Iriarte y California. A una cuadra de Vértiz y de Montes de Oca y a 2 de la plaza Herrera. Mide 10v72 por 40 vs. Edificio de zaguán, cancel, sala, 6 habitaciones, baño, cocina, w. c., pileta, tres cocinitas y parral. Empedrado pago y aguas corrientes. Renta $ 245 al mes, cloacas y luz eléctrica. Llave a la vuelta (Azul 83). Visítese. Datos a San Martín 56.—José Bacigaluppi e hijo.

HOY DOMINGO 1.º de abril, a las 16, en la misma, aunque llueva. m26

En Barracas, casa Herrera 1631 y 1635, entre Iriarte y California. A una cuadra de Vértiz y de Montes de Oca y a 2 de la plaza Herrera. Mide 10v72 por 40 vs. Edificio de zaguán, cancel, sala, 6 habitaciones, baño, cocina, w. c., pileta, tres cocinitas y parral. Empedrado pago y aguas corrientes. Renta $ 245 al mes, cloacas y luz eléctrica. Llave a la vuelta (Azul 83). Visítese. Datos a San Martín 56.—José Bacigaluppi e hijo.

HOY DOMINGO 1.º de abril, a las 16.30, en la misma, aunque llueva. m25

Casa, Av. Rivadavia 8681 — Entre Belén y Goya. Una de las cuadras más lindas de la gran arteria y uno de los sitios más significativos de Vélez Sársfield. Base, $ 32.000. A plazos. Ofrecen $ 350 al mes de alquiler. Se entregará desocupada. Puede visitarse. Hay cuidador. Mide 10 por 50. Zaguán, sala, 4 habitaciones, comedor, sótano, baño, cocina, w. c., pileta, galería, 2 patios. Es muy confortable. Adoquinado y cloacas. Después detalles.—José Bacigaluppi e hijo, San Martín 56.

EL DGO. 15 de abril, a las 16. 1p

---

3 lotes en el Caballito — Sobre el barrio Cafferata. Calle Vist entre Estrada y Salas. Lotes 9 10 y 11, manzana C. Superficies: 378.66, 462.38 y 439.93 v. c. Están entre edificación. Al lado mismo de la importante avenida Asamblea, con tranvías 26 y 44, a pocos metros de la Av. José Ma. Moreno y del barrio Cafferata, y a 3 cuadras de la Av. La Plata. Se trata de un barrio de importancia y de grandes progresos. Base $ 13.70 la v. c. que reconoce en hipoteca cada lote, pagaderos sus importes en 60 mensualidades, sin interés, de las cuales 26 hay pagadas y que el comprador deberá devolver, más lo que exceda de la base. Se compran, pues, con poco desembolso. Visítense. Datos y planos a San Martín 56.—José Bacigaluppi e hijo.

EL DGO. 8 de abril, a las 14. al

Casa, Salguero 733 y 741. — Entre las avenidas Corrientes y Córdoba. Subsuelo con gran local (ocupado por fábrica de caramelos), y 4 habitaciones, y piso alto compuesto de zaguán, cancel, vestíbulo, sala, comedor, 6 habitaciones y dependencias. Hecha a todo costo, en terreno de 10 por 48 varas. Adquinado y cloacas. Base pesos 35.000, incluso 23.000 cédulas. Visítese. Venta resuelta por división de condominio.—José Bacigaluppi e hijo, San Martín 56.

EL DGO. 16 de abril, en la misma. 1p

LA CASA-QUINTA DE CABALLITO

Colpayo esquina Yerbal

TIENE TODAS LAS CARACTERISTICAS DE UN PALACIO

Léase aviso siguiente

Confortable y regia casa-quinta. En el centro de la ciudad A 10 minutos de la Plaza de Mayo En lo más importante y valioso de Caballito. Colpayo esquina Yerbal. Rumbos Norte y Este. A 50 m. de la Av. Norte de Rivadavia (altura 7400) y a 1 cuadra nada más de la estación Caballito del subterráneo y de la futura Primera Junta. Terreno mide 17v30 x 37v75. Superficie 1780.50. Edificio de todo aspecto y cualquiera de grandes progresos. Base $ 13.70 la v. c. que reconoce en hipoteca cada lote, pagaderos sus importes en 60 mensualidades, sin interés, de las cuales 26 hay pagadas y que el comprador deberá devolver, más lo que exceda de la base. Se compran, pues, con poco desembolso. Visítense. Datos y planos a San Martín 56.—José Bacigaluppi e hijo.

EL DGO. 8 de abril, a las 14. al

Terreno Av. J. B. Alberdi, entre Olivera y Medina. Al lado del No. 4337. Mide 10 por 55 varas. Adquinado cerca, escuela y doble vía tranvías a. frente. Base $ 12 v. c. la parte contado, resto a 1 y 2 años. Sin interés. Después detalles José Bacigaluppi e hijo, San Martín 56

EL DGO. 15 de abril, a las 14. 1p

Casa en Floresta — Barata — Calle Esperanza 1268, entre Desendo y Monte Linaro 10 por 24 7 habitaciones, galería cocina, w. c. y pileta. Se entrega desocupada. Base $ 4.500. Visítese. Después detalles.—José Bacigaluppi e hijo San Martín 56

EL DGO. 22 de abril, a las 14 1p

Casa en Floresta — Barata — Calle Esperanza 1268, entre Desendo y Monte Linaro 10 por 24 7 habitaciones, galería cocina, w. c. y pileta. Se entrega desocupada. Base $ 4.500. Visítese. Después detalles.—José Bacigaluppi e hijo San Martín 56

EL DGO. 22 de abril, a las 14 1p

MARZO:

Operaciones realizadas

Inmuebles

$ 1.247.602.73

Hipotecas

$ 257.500.

Total $ 1.505.102.73

Las operaciones de inmuebles se han publicado oportunamente en la sección respectiva de este diario

31 de Marzo 1923.

José Bacigaluppi e hijo.

Av. Jonte

en VILLA del PARQUE

129 lotes

BASE $ 7 por mes el lote

Pidan planos

---

129 lotes en Villa del Parque. Avenida Jonte y calles Campana, Cuenca, Llavallol, Lascano y Pasaje Spinetto. A 2 cuadras de la Av. Nazca y del tranvía No. 84 y a 6 de la estación Villa del Parque. Base $ 7 por mes el lote en 100 mensualidades, sin interés. Después detalles. Pidan planos.—José Bacigaluppi e hijo, San Martín 56.

EL DOMINGO 22 de abril, a las 14.30, en los mismos. v4

---

2 lotes en Villa Devoto. — Con adoquinado al frente todo pago. Base $ 12 por mes el lote, en 80 meses, sin interés. Con posesión inmediata y títulos definitivos. Avenida América (adoquinada y en breve con tranvía), entre Helguera y Cuenca. Punto alto y edificado. Zona de cloacas, aguas corrientes y luz eléctrica. A 5 cuadras del tranvía Lacroze y a 6 de los del Anglo (Nos. 85 y 86). Visítese. Miden 10 por 28 y 10 por 33 varas. Datos a San Martín 56.—José Bacigaluppi e hijo.

EL DGO 8 de abril, a las 16. a1

---

2 lotes. Avenida Rivadavia. entre Moreno y Santiago Carreras. Lotes 5 y 6, manzana A, de la antigua quinta de Olivera. Un lote se vende al contado, con base de $ 15 v. c., y el otro se vende en 55 mensualidades, con base de $ 211.53 la mensualidad, el resto al contado. Después detalles. Tienen adoquinado pago. — José Bacigaluppi e hijo, San Martín 56.

EL DGO. 15 de abril, a las 16 1p

---

5 lotes. Rivadavia y Donato Al- varez. 2 lotes con frente a Rivadavia y 3 con frente a Donato Alvarez, Rodeando la esquina. De medidas espléndidas. Ubicación de verdadera importancia. Uno de los sitios realmente notables de Flores. Bases $ 40 y 30 la v. c., con grandes facilidades para el pago. Después detalles. — José Bacigaluppi e hijo, San Martín 56.

EL DGO 15 de abril, a las 16.30. 1p

---

7 - lotes - 7

AL NORTE DE FLORES

Gavilán, Caracas, San Blas y Camarones

En 80 meses, sin interés

BASE $ 12 por mes el lote

Léase aviso siguiente

---

7 lotes al Norte de Flores. — En 80 mensualidades, sin interés. Situados en la manzana limitada por las calles Gavilán, Caracas, San Blas y Camarones. Rodeados completamente de edificación. Puede ir a todos los comienzos adelantos. Cerca de las avenidas Boyacá, Gaona y Nazca. Base, $ 12 por mes el lote. Posesión inmediata y escrituras definitivas en seguida. Hay lotes grandes y chicos. Para todos los gustos y bolsillos. Visítense. Datos y planos a San Martín 56 - José Bacigaluppi e hijo.

EL DGO 8 de abril, a las 14.30. a1

Casa, Cangallo 3736,38. Entre Ruines y Salguero. Sitio importante y de valor. Lo mejor de Almagro. A 2 cuadras de corrientes y a 6 de Rivadavia. Mide 12v55 de frente por 45v39 y 37v88 de fondo, teniendo 10 de contrafrente. Son 440 v. c. Ad corpus. Edificio salón para negocio con vidrieras 2 piezas grandes, altillo, galpón de 13x4.30 metros. 2 piezas de madera, una pieza chica de material, w. c., 2 piletas, etc. Aguas corrientes, cloacas luz eléctrica, gas y adoquinado pago. Renta sin contrato, $ 200 al mes. Base terminante, $ 20.000. Puede quedar en hipoteca el 40 o/o del importe, a 1 ó 2 años, 8 y 1/2 o/o. Visítese. Datos a San Martín 56.—José Bacigaluppi e hijo.

EL DGO. 8 de abril a las 16.30. al

Casa en Villa del Parque. — Barata Terrada 2865, entre Bulgorria y Marcos Sastre. A 1 cuadra de la Av. Nazca, adoquinada, y a 4 de la estación y de los tranvías, 10 por 70v08 y 65v06, teniendo 11v80 de contrafrente. Jardín, 5 habitaciones, galerías cocina y w. c. Se entrega llave en mano. Base $ 9.000 1/2 contado y 1/2 a 1 año 7 o.o. Visítese. Es muy barata. — José Bacigaluppi e hijo, San Martín 56.

EL DGO 8 de abril, a las 15. al

Casa, Av. Segurola No. 472, Lo mejor de Floresta. Frente a una de sus calles más importantes. Entre Av. Avellaneda y Saraviagua 10 por 42, zaguán, sala de negocio, 3 habitaciones comedor, baño, cocina, w. c. galería. Adoquinado pago y cloacas. Se entrega desocupada. Base, $ 15.000. A plazos. Visítese. Después detalles. José Bacigaluppi e hijo, San Martín 56

EL DGO 15 de abril, a las 16 1p

En Barracas. — Para garage, depósito industria etc. Calle Santa Adelaida (hoy Gonçalves Díaz) N.º 646, entre Irigoyen y Río Cuarto. A 1 cuadra de la Av. Vieytes. Mide 10 por 35v20. Edificio 2 piezas grandes 2 chicas 2 cocinas, cuarto baño pieza depósito caballeriza con altillo y al fondo un amplio galpón apropiado para garage con piso de portland y cabinadas de hierro. Entrada de vehículos, con piso de adoquín y vía Decauville. Base $ 23.000. Pueden quedar $ 12.000 en hipoteca a 1 ó 2 años 8 1/2 o/o. Visítese. Adquinado pago y cloacas.—José Bacigaluppi e hijo San Martín 56

EL DGO. 8 de abril, a las 17. al

---

20 x 70 VARAS

CON EDIFICIOS QUE PUEDEN DAR $ 1000 AL MES

AVENIDA SAN JUAN 2841-51

VENTA EXTRAJUDICIAL

Léase aviso siguiente

20x70 — Av. San Juan 2841-51 entre Catamarca y Deán Funes. Dimensiones tan notables en sitio tan significativo y de intensas actividades comerciales, difícilmente salen a la venta. Es pues, esta una oportunidad que deben aprovechar los arquitectos, constructores y hasta los rentistas para la edificación existente no obstante ser antigua puede producir como mínimo $ 1.000 al mes. Consta de 2 locales de negocio al frente, 2 comedores y 23 habitaciones, más sus dependencias, comunes. No hay contratos. Adoquinado pago y cloacas. Base terminante, $ 62.000. Pueden quedar pasos 35.000 en hipoteca a 1 ó 2 años, 8 y 1/2 o/o. Visítese. Datos a San Martín 56 —José Bacigaluppi e hijo.

EL DGO. 8 de abril, a las 16. al

Judicial. — Casa en Caballito Norte, calle Cayena 2240. A 2 cuadras de la Av. San Martín, con tranvías. Base $ 20.362.50. Juez Dr. Abelenda, secretario Dr. González Iramain. Juicio Baldor contra Stefanelli. Mide 7 por 34v64. Solo 2 comedores seis dormitorios y dependencias, calle adoquinada. Visítese. José Bacigaluppi e hijo, San Martín 56

EL DGO... de abril, a las 14.30. 1p

Casa en Villa del Parque — Muy bien ubicada calle Melgueira 3176/78, 80, entre Tinogasta y Pedro Lozano. A 80 metros de la estación del F. C. P. y a 3 cuadras de la avenida San Martín con tranvías 85 y 86. En la mejor ubicación del barrio. 10 por 34v79 y 35v44. Zaguán, cancel sin sin negocio con sótano, 6 habitaciones galerías y dependencias. Aguas corrientes y luz eléctrica. Desocupada. Ofrecen $ 120 al mes de alquiler. Base, $ 18.500, incluso una hipoteca de 8.500 cédulas pudiendo además quedar en segunda hipoteca $ 10.000 al 8 o/o, pagaderos así: 5.000 $ a 3 años y 5.000 $ a 6 años. Se compra, pues sin dinero. Visítese. Datos a San Martín 56. — José Bacigaluppi e hijo

EL DGO. 8 de abril a las 15. al

---

75 lotes Avenida Campana y calle Junta. Monte, Corvalán y Alvariño. En plena zona de porvenir. Base, $ 6 al mes en 100 mensualidades, sin interés. Después detalles.—José Bacigaluppi e hijo San Martín 56.

EL DGO. 8 de mayo en los mismos 1p

---

57 lotes en Saavedra. Las dos mejores manzanas de Saavedra, en lotes de forma. Dimensiones. Calles Arcos, O'Higgins, Parques y Vuelta. Base, $ 20 por m/c el lote en 80 mensualidades sin interés. Después detalles en el — José Bacigaluppi e hijo San Martín 56

EL DGO. 22 de abril a las 14 1p

Liniers 1249 y Av. San Juan. Entre ésta y Cochabamba. Casa amplia, desocupada. Base pesos 19.000. Muy barata. Puede quedar en $ 12.000 a 1 ó 2 años, 8 1/2 o/o. Mide 10 por 62v63 y 51v92. 3 dormitorios, comedor, baño, cocina y demás dependencias. Adoquinado pago y aguas corrientes luz eléctrica y cloacas. Visítese. Es ocasión. — José Bacigaluppi e hijo, San Martín 56

EL DGO 8 de abril, a las 17. al

Casa en Floresta — Barata — Calle Esperanza 1268, entre Desendo y Monte Linaro 10 por 24 7 habitaciones, galería cocina, w. c. y pileta. Se entrega desocupada. Base $ 4.500. Visítese. Después detalles.—José Bacigaluppi e hijo San Martín 56

EL DGO. 22 de abril, a las 14 1p

---

118 LOTES EN CABALLITO

FRENTE AL PARQUE CHACABUCO

Av. Asamblea y calles Emilio Mitre, Centenera, Cachimayo, Estrada y Salas.

Los mejores terrenos del Municipio

SIN BASE, A TANTO LA V. C.

EN 60 MESES, SIN INTERES

El DOMINGO 15 de ABRIL, en los mismos

JOSE BACIGALUPPI e hijo.

LOS GRANDES REMATES

118 lotes en el Caballito. Sobre el parque Chacabuco e inmediatos al "Barrio Cafferata". Con frente al gran bulevar Asamblea y calles Emilio Mitre, Centenera, Cachimayo, Salas y Estrada. Con adoquinados pagos, tranvías al frente y lindando con las 806 casas que por concesión municipal construye la Compañía de construcciones modernas". Venta liberal y muy franca. Sin base a pagar en 60 mensualidades, sin interés. Lotes ideales, de muy lindas medidas aparentes para edificar la casa para la familia o la propiedad de renta, situados en uno de los parajes más importantes y de más rápida valorización de la capital. Visítense. Después detalles. Entretanto pidan planos a nuestra casa San Martín 56. José Bacigaluppi e hijo.

EL DGO. 15 de abril, a las 14.30 en los mismos v4

En Barracas, casa Herrera 1631 y 1635, entre Iriarte y California. A una cuadra de Vértiz y de Montes de Oca y a 2 de la plaza Herrera. Mide 10v72 por 40 vs. Edificio de zaguán, cancel, sala, 6 habitaciones, baño, cocina, w. c., pileta, tres cocinitas y parral. Empedrado pago y aguas corrientes. Renta $ 245 al mes, cloacas y luz eléctrica. Llave a la vuelta (Azul 83). Visítese. Datos a San Martín 56.—José Bacigaluppi e hijo.

HOY DOMINGO 1.º de abril, a las 16.30, en la misma, aunque llueva. m25

Altos y bajos. Renta. Cédulas — En Palermo, casa de altos y bajos. Thames 1496, esquina Nicaragua 4970. A 4 cuadras de la Plaza Italia y Av. Santa Fe. Base muy ínfima $ 20.000 incluso 17.700 cédulas. Renta actual en conjunto y con aquilleres rebajadas $ 270 mensuales. Bajo: zaguán, salón, negocio, 2 piezas, baño y cocina. Altos: Vestíbulo, 6 piezas, baño y cocina. Adoquinados pagos, cloacas, etc. Visítese. Datos a San Martín 56 —José Bacigaluppi e hijo.

EL DGO. 15 de abril, a las 15.30 al

Lindo terreno, Yerbal y Nazca 10x30 vs. Lindando con los números 2805 y 2834 de la calle Yerbal, entre Nazca y Ferrada. A 1 cuadra al Norte de Rivadavia. Base, $ 27.50 v/c. A plazos. Visítese. Después detalles. —José Bacigaluppi e hijo, San Martín 56

EL DGO. 15 de abril, a las 15.30 1p

Casa moderna por $ 7.500. — En Caballito, Canalejas 1674 entre Morelos y Seguí. Sala, dos dormitorios, cocina, baño, pieza servicio y galería adquinado pago, luz eléctrica y aguas corrientes. Se entrega llave en mano. Ofrecen $ 120 al mes de alquiler. A 1 cuadra del tranvía 84 por Av. Neuquén, a 1 cuadra de la Avda. Dto. Alvarez, con tranvías y a 6 al Norte de Rivadavia. Base $ 7.500. Pueden quedar $ 5.000 en hipoteca, 1 o 2 años, 9 o/o. Visítese. Es linda y está bien construída. —José Bacigaluppi e hijo, San Martín 56.

EL DGO. 8 de abril, a las 14. al

Casa en Villa del Parque — Muy bien ubicada calle Melgueira 3176/78, 80, entre Tinogasta y Pedro Lozano. A 80 metros de la estación del F. C. P. y a 3 cuadras de la avenida San Martín con tranvías 85 y 86. En la mejor ubicación del barrio. 10 por 34v79 y 35v44. Zaguán, cancel sin sin negocio con sótano, 6 habitaciones galerías y dependencias. Aguas corrientes y luz eléctrica. Desocupada. Ofrecen $ 120 al mes de alquiler. Base, $ 18.500, incluso una hipoteca de 8.500 cédulas pudiendo además quedar en segunda hipoteca $ 10.000 al 8 o/o, pagaderos así: 5.000 $ a 3 años y 5.000 $ a 6 años. Se compra, pues sin dinero. Visítese. Datos a

Villar Sáenz Peña y Martel

EN MENSUALIDADES

Casas y Terrenos

sobre la Avenida

Coronel Roca

PIDAN PLANOS

En mensualidades. — Casas y terrenos sobre la Av. Cnel. Roca, a media cuadra de la Av. Sáenz, con tranvías 47 y 65. Barrio industrial y de gran porvenir. Detalle: Casa Av. Cnel. Roca 1486 negocio y dos piezas material, galpón y altillo madera. Mide 486.61 vs. cds. Base, $ 5.000, 4.000 $ al contado y resto en 40 mensualidades, sin interés. Terreno lindero de 350 vs. cds. Base, $ 3 v|c., en 40 mensualidades, sin interés. Terreno de 480 vs. cds., con casilla madera de 4 piezas y cocina. Base, $ 3.200, $ 2.000 al contado y resto en 40 mensualidades, sin interés. Terreno de 350 vs. cds., con casilla madera de 2 piezas y cocina. Base, $ 1.900, 1.000 $ al contado y resto en 40 mensualidades, sin interés. Terreno de 380 vs. cds. con casilla de madera de 2 piezas y cocina. Base, $ 1.500, $ 1.000 al contado y resto en 40 mensualidades, sin interés. Terreno lindero, de 880 vs. cds. Base, $ 3 v|c., en 40 mensualidades, sin interés. Gran terreno, de 5.897.17 vs. cds. Base, $ 3 v|c., chacra parte al contado y el resto a uno, dos y tres años de plazo, sin interés.

EL DOMINGO, 8 de abril, a las 2|5, en los mismos. Títulos definitivos por el escribano, Sr. José Rodríguez Lozano. Señas, 5 o|o. Comisión, 2 o|o. Planos almacén San Pedrito y Campana o 281 Reconquista.—Andrés Corvetto. v1.o.

Domingo Spinelli

Avda. Garay 2624|30. Confortable casa altos y bajos. Edificada con materiales de primera calidad, en 10x40 vs. Consta de sala, gran hall, 2 dormit., comed. que cuadra al patio, 3 dormit. más, un comedor diario, gran baño instalado, cocina, pza. serv., galería, etc. Altos: sala, escrit., vest., 4 dorm., comedor, baño, pza. serv., carp. de cedro, ricos mosaicos extranj., amplios patios, gran terraza y otros detalles de gran lujo. Visitese de 15 a 18 horas. Base $ 45.000. Incluso 40.000 cédulas. EL DGO. 8 de abril, a las 16.30, allí. Pidan prospectos. Bmé, Mitre 729. 1p

Garay por Pereyra 1551. Su antigua desocupada. Consta de 6 dormitorios, cloacas, adoq., etc. Base $ 7.800, a plazos. Visítese allí.

EL DGO. 8 de abril, a las 16 horas. 1p

Boedo, Salcedo esq. Colombres Mide 18|6 vs. Entre edificios, con adoq. pago y vereda. Base $ 2.600 al 7 o|o. Ocasión; allí.

EL DGO. 8 de abril, a las 17 horas. 1p

Andrés Corvetto

Reconquista 281, U. T. 5372, Av. v8ab

HOY

70 lotes en Flores

Por mensualidades

Al Sud de Avenida Rivadavia.

Frentes a los bulevares Campana y Mariano Acosta y calles Portela, Pergamino y otras. A 2 cuadras al Oeste del bulevar San Pedrito, adoquinado, 6 de la Avenida Directorio, con tranvías y a 10 de Rivadavia. Sin base, a tanto la mensualidad, en 108 meses.

HOY DOMINGO 1.° de abril, a las 9, en los mismos terrenos. Planos almacén San Pedrito y Campana o 281 Reconquista.—Andrés Corvetto. v1.o.

HOY

150 lotes en Muñiz

Por mensualidades

Terrenos altos, espléndidos. — A 40 minutos de Retiro, F. C. P. A 2 cuadras al Sur de la estación, en medio de un núcleo importante de casas-quintas. Sin base, en 108 mensualidades.

HOY DOMINGO 1.° de abril, a las 10, en los mismos terrenos. Planos en Muñiz, casi de! Sr. Eyroa, o 281 Reconquista.—Andrés Corvetto. v1.o

En LANUS Este

115 lotes y 4 casas

v8ab.

Por mensualidades y a largos plazos. Los 115 lotes son los conocidos terrenos de «Villa Higuerita», frente al almacén «Del Canario» y al tranvía. Las 4 casas están en el pueblo, calle Margarita Weild 928, 940 y 946 y Sitio de Buenos Aires 4220.

EL DOMINGO 8 de abril, a las 9 de la mañana, los terrenos, y a las 15 y 16 las casas, en los mismos. Planos e informes detallados, 281 Reconquista. Andrés Corvetto. v8a

Guerrico y Williams

1042, C. Pellegrini U. T. 52, Juncal

Judicial — En General Villegas 1.310 hectáreas en 7 lotes, con superficies de 131 a 245 hectáreas. A 3 1|2 leguas de Bandariolo (F. C. O.), a 4 1|2 de Gondra y a 3 1|2 de Bunge, ambas del F. C. P. Linda: al N., con el Banco Hipotecario Franco-Argentino, al E., con la sucesión de don Alberto Bunge, al S., con doña Elena Frías de White y al O., con doña Sara Frías de Frías y Delfina Frías. Tasación, $ 190 la hectárea. Base retasada, 95 $ hectárea. El campo reconoce un contrato privado de arrendamiento que vence el 1.° de abril del corriente año (3 días antes del remate). Orden del señor juez doctor Arturo Seeber, secretaría doctor Juan Agustín García (h.) en los autos testamentarios de doña Dolores Frías. Por orden del juzgado las escrituras serán otorgadas por el escribano señor Angel G. Echegaray, Sarmiento, 1017.

EL MIERCOLES 4 de abril, a las 15, en nuestra casa, Carlos Pellegrini 1042, capital federal. Seña, 5 o|o. Comisión 2 o|o Más datos y planos, en nuestro escritorio.—Guerrico y Williams. m31

E. Vargas

Villa del Parque. — 80 meses. terreno Balgorria y Esperanza. Base $ 15. EL 1o. DE ABRIL, a las 17. v1o.

Villa del Parque — Terreno Argerich y Santo Tomé. En 58 meses. Base, $ 4.74 v. c.

EL 1o. DE ABRIL, a las 16. v1o.

TRANSFERIDO

Villa Real — 102 lotes, a 200 metros de la estación del F. C. P. y lindando con la Capital Federal, distante 4 cuadras de Versalles, F. C. O. (eléctrico), 3 de la calle Granaderos (adoquinada) y 10 cuadras de Rivadavia, con el tranvía número 1. Frente a la calle San Roque. Unico paraje donde se puede adquirir hoy tierra tan barata y que ofrece un porvenir absolutamente seguro. Base $ 7 por mes, en 80 mensualidades y con escrituras públicas en el acto, previo pago de seis meses.

EL DOMINGO 8 de abril a la llegada del tren grande (que sale de Retiro, F. C. P., a las 14 horas (2 p. m.) y que parará únicamente en Palermo). Seña 5 meses y al 5 o|o de comisión. Informes a mi oficina, 25 de Mayo 186, U. T. 2000 Av. v1o.

Alfredo García

Talcahuano 469. — U. T. 2048. Lib.

Dos buenos negocios

EN RAMOS MEJIA

casita terreno y frutales por $ 2 v. c. sobre el eléctrico.

EN ITUZAINGO

dos manzanas frente a Mihanovich por 6 centavos vara.

1p

Judicial — Casita en Ramos Mejía, sobre el eléctrico, calle Tapeyú antes (25 de Mayo) entre Corrientes y Australia. Su terreno mide en conjunto 17m31 de frente por 62m78 de fondo y tiene árboles frutales. Base ínfima $ 3382.90 m|n. v1o

En Ituzaingó, F. C. O. — Dos manzanas de terreno señaladas con las letras U. y V. con 18.555 metros cuadrados. Especial negocio para granja, criadero e especiación. Base $ 1.484.40 m|n. muy barato. Por orden del señor juez doctor Bunge, secretaría del autorizante en los autos sucesorios de doña Teresa Colombo de Biasoli, rematará

EL DOMINGO 8 de abril a las 15 horas, sobre la casa. Seña 5 o|o. Comisión 2 o|o. Más datos, en secretaría o en mi oficina Talcahuano 469.—Adolfo Rawson, secretario. v2ab

López Barreiro y Cía

Corrientes y Uruguay 375 - 77.— Altos y bajos. Excelente ubicación. **Base $ 47.000** con facilidades

Altos y bajos, de gran renta. Avenida Garay 2157-65. Base $ 30.000 a plazos. — Visítese.

En pleno centro, entre los teatros, la zona de mayor actividad comercial. Altos y bajos: Uruguay 375 al 77, entre Sarmiento y Corrientes, lindando con el teatro Apolo. Bajos: gran salón de negocio, un dormitorio, cocina, baño. Altos: 2 salas, zaguán, escaleras de mármol, hall, 3 dormitorios, 2 piezas de servicio, baño instalado con calefacción, terraza, cielorraso de yeso, patio mosaico y electricidad. La planta alta se entrega libre en mano. Visítese todo el día. Base, $ 47.000, a plazos. Puede reditar $ 7.500 anuales.

EL DGO. 8 de abril, a las 16.30, allí. —López Barreiro y Cía., Rivadavia 883, U. T. 5699, Libertad. v2

Renta el 17 o|o anual. Altos y bajos: Av. Garay 3157-65, entre General Urquiza y 24 de Noviembre. Mide 10x42 vs. Ad corpus. Frente imitación piedra, bajos: gran salón, patio cubierto, 4 dormitorios, baño y cocina. Altos: sala, escritorio, hall, 4 dormitorios, 2 piezas chicas en alto, baño azulejado, cocina, servicio, cielorrasos de yeso, patio de mosaicos, carpintería de cedro, cloacas, adoquinado pagado y electricidad. Renta $ 415 mensuales. Base, $ 30.000, a plazos.

EL DGO. 8 de abril, a las 15.30, allí. v2

Por división de condominio. — Pedro Goyena y Av. La Plata: José Bonifacio 75. Desocupada. Mide 9x24 vs., ad corpus. Tres piezas, cocina con despensa, cuartito servicio, cielorrasos de yeso, puertas con banderolas, adoquinado pago y electricidad. Innumerables líneas de tranvías para todas direcciones. Base $ 7.000, con facilidades.

EL DGO. 8 de abril, a las 15, allí. v2

Base, $ 24.700 cédulas argentinas, el excedente al contado. Sobre el Parque Centenario, Avdas. Chubut, Gaona, Triunvirato y Río de Janiro. Altos y bajos: Warnes 80-82 y Bravard 1169. Bajos: 2 salones de negocio, 1 con frente a cada calle, cocina y servicio. Altos: 4 salas hall, 2 dormitorios, otra pieza en altos, baño instalado, cocina servicio, escalera de mármol y zócalo id., f. imit. piedra, cielorraso de yeso, carp. y celosías de cedro, gran terrazas, cloacas, adoquinado pagado y electricidad.

EL DGO. 15 de abril, a las 15, allí. 1p

Avda. Federico Lacroze 3071 entre Zapiola y Freyre, a 3 cuadras justas de la estación Colegiales. Mide 11.08 por 54.25 varas. (Ad corpus). Sala, fte. imit. piedra, con 2 balcones y celosías, vestíbulo. 2 habitaciones, baño azulej., cocina, servicio, cielorraso yeso, p. mosaico, cloacas, adoq. pago y electricidad. Desocupada. Base $ 21.000, siendo la 1|2 del precio de venta a 2 años, inf. 8 o|o.

EL DGO. 15 de abril, a las 17, allí. Datos a López Barreiro y Cía., Rivadavia 883, U. T. 5699, Lib. 1p

J. A. PORDELANNE y Cía.

Esmeralda 412. U. T. 0504 Libertad

HOY

Aunque llueva

5 - pichinchas - 5

Léase avisos siguientes:

Al Norte, a plazos. Casa de renta. Pasaje Bollini 2170, entre Peña y French, el Pasaje Bollini queda entre las calles Gallo y Bustamante, barrio de lujosas edificaciones, a un paso de las avenidas Santa Fe, Las Heras y Pueyrredón. Edificio de sala, 3 dormitorios, 1 pieza chica, cielorrasos yeso, cloacas, pileta, adoq. pago. Mide 9x27.50, ad corpus. Base, pesos 10.000. Visítese. Datos, Bolívar 256.

HOY DOMINGO 1.° de abril, a las 16.— F. Abalo. v1a.

Rivadavia 10975 al 81, con 9000 cédulas. Buena casa de negocio y familia, con gran terreno, a un paso de la estación Lanlera, con tranvía al frente combinación subterráneo. Edificio: sala de negocio, 3 dorm., galerías, cielorrasos yeso, mide 10.39x50, ad corpus. Base, $ 13.000. Incluso las cédulas. Adoq. pago al día. Datos, Bolívar 256.

HOY DOMINGO 1.° de abril, a las 15.— F. Abalo. v1a.

Al Norte. Gorriti 3453, entre Bustamante y Billinghurst. Jardín al frente, sala, 4 dorm., cielorrasos yeso, cloacas, adoq. al lado de Soler y a 2 cuadras de la Avda. Córdoba. Mide 10x25, ad corpus. Base, $ 11.500. Datos, Bolívar 256.

HOY DOMINGO 1.° de abril, a las 15.30. F. Abalo. v1a.

Al Sud. Con 4.000 cédulas. — Casa Rondeau 3482, al lado de Maza. Sala, 3 piezas material, 3 de madera, adoq. pago, cielorrasos yeso, patio mosaicos. Mide 10.39x32.50, ad corpus. Base, $ 9.000, incluso las cédulas. Datos, Bolívar 256.

HOY DOMINGO 1.° de abril, a las 17 — F. Abalo. v1a.

En Belgrano. Ideal esquina, Calle Quesada y Freyre, a 4 cds. al Sud de la Avda. Cabildo. Todo cercado de pared y vereda con adoq. pago por Quesada. Mide 10 v. x Freyre por 28 a Quesada, 19 en un contado y 23 en el otro. Base, $ 8 v|c. Datos, Bolívar 256.

HOY DOMINGO 1.° de abril, a las 15.— F. Abalo. v1a.

Desocupada, a plazos. Lujosa casa de familia, Estados Unidos 4281, a un paso de las Avdas. Independencia, San Juan y La Plata, con adoq. y tranvías al frente. Sólida construcción de sala y escritorio, frente imitación piedra con celosías y amplios balcones. Vestíbulo, comedor, 3 dormitorios, baño con azulejos, cocina económica, 1 pieza en altos, puertas y celosías cedro, patio mosaicos, zaguán estucado y zócalo imármol, cloacas, luz eléctrica, rices empapelados. Visítese de 8 a 11 y de 14 a 17. Base, $ 23.500. Datos Bolívar 256.

EL DOMINGO 8 de abril, a las 15. — F. Abalo. v1

Con cédulas. Formosa 71, al lado Avda. La Plata. Casa de familia. Sala, 4 piezas, baño, patios mosaicos, cielorrasos yeso, luz eléctrica, aguas corrientes, adoq. pago. Tranvías. Mide 10x23. Base, pesos 11.000. Datos, Bolívar 256.

EL DOMINGO 8 de abril, a las 14.30. — F. Abalo. v2

87 lotes. En la quinta Pini, saldo de los 300 lotes del remate del 18 de marzo. En 80 mensualidades. Con frente a la Avda. Juan Bautista Alberdi, con adoq. pago, y calles Cañada de Gómez, Cosquín, Jachal, Artigas, Zelada y Zequeira. Base, $ 5 por mes el lote. Después detalles. Planos Bolívar 256.

EL DOMINGO 22 de abril a las 14. — F. Abalo. v2

16 lotes en Talleres (F. C. S.) a 4 años de plazo, los terrenos más notables de esa ubicación, a 100 metros de la estación, con frente a la Avda. Pavón, adoquinada y tranvía 102 a Plaza Mayo y calles Aramburo y Centenario. Base, $ 5 vic. Después detalles. Planos Bolívar 256.

EL DOMINGO 15 de abril, a las 16. — F. Abalo. v2

R. Brave

En La Plata. — Avenida Independencia (calle 7) Nos 1102 al 1112, esquina San Juan (calle 66) No. 588. A una cuadra de la plaza San Martín. La ubicación descollante. El verdadero centro comercial, donde se desenvuelven todas las actividades de la importante ciudad. Donde convergen todas las líneas de tranvías y donde el tráfico es más intenso. En el corazón de La Plata.

2 PROPIEDADES MODERNAS Y 1 TERRENO, Avenida Independencia (calle 7). No. 1102, esquina San Juan (calle 66) No. 588. — Edificio moderno de 2 pisos. Piso bajo. Un gran local de comercio, una habitación, 1 baño y sótano. Renta $ 400 mensuales. Piso alto: 1 casa habitación que consta de: escalera de mármol, vestíbulo, 6 habitaciones, cuarto de baño, cocina, antecocina, 1 pieza y baño para el servicio y patio. Alquilada en $ 220 mensuales, con contrato hasta el 21 de agosto de 1928. Mide 11.80 por 22 mts. Base, $ 46.000, a plazos.

AVENIDA INDEPENDENCIA (calle 7), Nos. 1110 y 1112. — Edificio moderno de 2 pisos. Piso bajo: local de comercio, una habitación y w. c. Alquilado en $ 160 mensuales, sin contrato. Hay interesado que ofrece un alquiler de $ 220 mensuales. Piso alto 1 casa habitación que consta de: escalera de mármol, vestíbulo, 5 habitaciones, cuarto de baño, cocina, 1 pieza y baño de servicio y patio. Alquilada en $ 180 mensuales. Mide 8.20 por 22 mts. Base, $ 26.000, a plazos. Construcción moderna, materiales de primera calidad. Frente imitación piedra, de buen gusto arquitectónico. Tirantería y armazón de acero. Techos de azotea. Cloacas, aguas corrientes, luz eléctrica, agua, calefón para los baños. En perfectas condiciones de conservación. No requiere gastos ingnediatos.

TERRENO CALLE SAN JUAN (calle 66) al lado de la Av. Independencia (calle 7) y lindero al No. 588. Está entre dos muros nuevos. Mide 8 por 20 mts. Base, $ 6.000, a plazos.

EL DOMINGO 8 de abril, a las 15 (3 p. m.), en las mismas propiedades. Notas: El pago podrá hacerse la mitad al contado y la mitad a un año con el interés del 7 o|o anual. Las escrituras se otorgarán ante el escribano de La Plata, Sr. J. C. Ricardo Bonanni, calle 48 No. 880. El pavimento de ambas calles está pago. Si el comprador lo exije, se entregará desocupado dentro de los noventa días de la fecha de la escritura. El local Avda. Independencia, calle No. 1102 esq. 66 o bien podrá formalizar contrato de locación con el actual ocupante a razón de $ 400, por el término de 2 años. El comprador obligará el remate el 5 o|o de seña y el 2 o|o de comisión. En caso de resultar distintos compradores, correrá por cuenta de ellos la división de las cloacas. Para otros informes, dirigirse a mis escritorios, calle Corrientes 460 o en La Plata a la calle 48 No. 880. R. Brave v6

Garbagnati y Mérega

Casa Patagones 3563 entre San Francisco y Guaraní, próxima a las Avdas. Caseros, Sáenz, Boedo y Almafuerte con tranvías a todas direcciones. Frente sala, frente imitación piedra, 2 dormitorios, pieza en altos, cocina, cloacas, luz eléctrica, patios mosaicos adoquinado pago. Base $ 9.000.

EL DOMINGO 8 de abril, a las 16 horas, allí. Seña 5 o|o Comisión 2 o|o. Datos, Florida 248. v8

Adolfo Calvete

En Belgrano — Buena casa familia. Pino 3851, entre Tronador y Estomba.

EL DOMINGO 1o de abril, a las 16, en la misma. Terreno 10x50, total 500 vs. cdras. Edificio: 6 habitaciones y dependencias, frente imitación piedra. Base $ 10.000. Visítese a toda hora. Exigirá 5 o|o a cuenta precio y 2 o|o comisión. Informes, Av. de Mayo 696.—Adolfo Calvete. m28

¡Con cédulas! — Buena casita familia Cabot 1639 entre Payón y Caray, con tranvías para todas direcciones.

EL DOMINGO 1o de abril, a las 17 horas en la misma. Terreno 7 mts. 75 de frente por 22m. 80 en un costado, 21m71 en el otro y 7m75 en el contrafrente, total 218.62 vs. 3 habitaciones y dependencias, cloacas etc. Base, para liquidar, pesos 8.500 incluídas 2.000 cédulas a razón de plaza. Puede visitarse. Seña 5 o|o. Comisión, 2 o|o.—Adolfo Calvete. m28

FRANCISCO ABALO

32 LOTES 32

CON ADOQUINADO PAGO

Avenidas Segurola y Jonte

SALDO DE LA QUINTA ACCINELLI

En 80 MENSUALIDADES

BASE $ 15 POR MES EL LOTE

Detalles aviso siguiente:

32 lotes, saldo de la quinta Accinelli. En 80 mensualidades Avenidas Segurola y Jonte, con adoq. pago y calles Sanabria y Lascano, rodeados de una buena edificación. Terrenos altos y de gran porvenir. Base $ 15 por mes el lote. Por la Avda. Segurola y Jonte en breve empezarán los trabajos del tranvía de Flores a V. Devoto a un paso de la Avda. Nazca, con tranvía 54 de Flores a V. del Parque inaugurado el 15 de noviembre. Planos a mis oficinas Bolívar 256 1° T. 3746 Avda.

EL DOMINGO 8 de abril a las 16 — F. Abalo v1

HOY

A LAS 15

Sobre los mismos

En Martínez, próximos a la Av. Centenario y Pacheco (la quinta de Los Santos), 40 espléndidos lotes de hermoso terreno, con todas las ventajas que pueda desear el más exigente. Martínez es el pueblo más progresista, mejor ubicado y alto de los alrededores de la capital, a 4 cuadras de la Av. Centenario y 8 de la estación Martínez. Terrenos altos, rodeados de edificación, especiales para chalets y casas-quintas. Base $ al mes el lote en 80 mensualidades.

EL DOMINGO 1.° de abril, a las 15 sobre los mismos terrenos. Títulos perfectos y definitivos por ante el escribano señor Ernesto Márquez. Seña 5 mensuales dadas en el acto del remate y 5 más a escriturar dentro de los 30 días de efectuado éste. Comisión 5 o|o a cargo de comprador. Planos y más datos a G. Barbosa y Cía., Bolívar 171. v1a

J. R. Riglos

Vendida particularmente

En Lanús — A 150 mts. de la est. Casa para negocio y familia. Av. Dr. J. C. Paz 260 1p

HOY Aunque llueva

En Bánfield — A 6 cuadras al NO. de la est. Casa calle Uriarte 208 esq. Manuel Castro. De 2 habit., cocina, galpón y detalles. A 1 cuadra de la Av. Rodríguez y tranvía eléctrico del Sud. Sup. 413 v. c. Base $ 4.000, de los cuales $ 2.000 a dos años, con opción. Interés del 7 o|o.

HOY DGO 1° de abril, a las 16, Avda Dr. J. C. Paz 250 (Lanús), U. T. 74. 1p

G. Barbosa y Cía.

En MARTINEZ

80-lotes-80

BASE, $ 5 al mes el lote

En 80 mensualidades

HOY

Aunque llueva

A UNA CUADRA DE LA ESTACION

58 lotes, entre edificios

¡$ 5 por mes!

F. Astoul Bonorino.

58 lotes en Avellaneda (Villa Dominico) — Sobre la misma estación, vía por medio con el Club de Tenis, a 18 minutos de Constitución, con 56 trenes diarios, a 3 cuadras de la avenida Mitre, con servicio 22, rodeados de edificación y próximo a las grandes fábricas e industrias de Avellaneda, cuyas empleadas y obreros encontrarán en esta venta la mejor oportunidad para poder edificar su casa propia, cerca de sus ocupaciones. Venta en 100 mensualidades, sin interés, con base de $ 5 por mes el lote, dándose la posesión inmediata para poder edificar en seguida sin más desembolso que 2 mensualidades de garantía en el acto del remate y 2 o|o de mi comisión y tres más a retirar el título provisorio dentro de los 30 días del remate, en mis oficinas Lavalle 477.

EL DOMINGO 8 de abril, a las 14.30 (2 1|2), en los mismos terrenos. Tren gratis de ida y vuelta de Constitución a las 14.10 (2.10). Pidan planos y boletos en mis oficinas. Lavalle 477.—F. Astoul Bonorino. v8

10 lotes en Floresta. En 80 mensualidades A 2 cuadras de Rivadavia (altura 9400), con tranvía, igual distancia de la estación Villa Luro, con trenes eléctricos recién inaugurados y encerrados en otro edificación Base, $ 4 y c. en 80 mensualidades, dándose la posesión inmediata, con 2 meses en el acto del remate y 2 más al retirar el título provisional. Títulos perfectos Comisión, 2 o|o

EL DOMINGO 22 de abril, a las 16 (4 p. m.) en los mismos terrenos. Informes, Lavalle 477.—F. Astoul Bonorino. 1p

F. ASTOUL BONORINO

HOY HOY

Terrenos baratos

En MERLO

Casa centralísima

En HAEDO

En Merlo. (Con tren eléctrico) —Como judicial. Por división de condominio, 11 terrenos a 2 cuadras del adoquinado por la Av. Ituzaingó, igual distancia del palacio de Besara, del club de football y de la Asociación Española de Socorros Mutuos, con frente a las calles Julio, Libertad y Maipú. Encerrados entre edificación, con luz eléctrica, etc. Venta como judicial. Base real y terminante, $ 0.40 la vara cuadrada. Pagadero mitad al contado y mitad a 6 meses.

HOY DOMINGO 1.° de abril, a las 16 (4 p. m.), en los terrenos, venderé estos 11 lotes que dada su base real y terminante se recomiendan como un buen negocio. Títulos perfectos. Seña, 5 o|o. Comisión, 2 o|o. Planos, sucursal Morón y Lavalle 477, Bs. Aires.—F. Astoul Bonorino. 1p

15 lotes en Merlo. — Como judicial. A 8 cuadras al NE. de la estación, en un barrio muy edificado. Venta forzosa, como judicial, con base real y terminante de 0.40 cts. la vara, pagadero mitad al contado y mitad a un año.

HOY DOMINGO 1.° de abril, a las 16 (4 p. m.), venderé estos 15 lotes en los terrenos de la calle Jujuy y La Cortada, que se venderán el mismo día, y que se recomiendan dada su ínfima base. Escrituras ante el escribano Alfredo Bonino. Seña $ o|o. Comisión 2 o|o. Planos, Lavalle 477. —F. Astoul Bonorino 1p

En Haedo — Gran casa muy central. Calle Comercio 63-67 (adoquinada) A 1|2 cuadra de la avenida Rivadavia y a 1|2 de la estación, en el sitio de mayor importancia del pueblo. Edificio sólido, compuesto de dos pisos, con un gran salón de negocio al frente y una casa de familia, con entrada independiente, con 9 habitaciones, en total: cocina, baño y galpón, etc. Renta hasta $ 200 $ mensuales. Base ínfima de $ 14.000 pagaderos $ 10.000 al contado y el resto en 5 cuotas anuales iguales con garantía hipotecaria y 7 o|o de interés por trimestre adelantados. Mide 12 vs. por 50.

HOY DOMINGO 1.° de abril, a las 17 (5 p. m.), en la misma propiedad. Escrituras ante el escribano señor Francisco Seoane. Títulos perfectos. Seña $ o|o. Comisión 2 o|o. Informes sucursal Morón y Lavalle 477.—F. Astoul Bonorino. 1p

En AVELLANEDA

(Villa Dominico)

A UNA CUADRA DE LA ESTACION

58 lotes, entre edificios

¡$ 5 por mes!

F. Astoul Bonorino.

58 lotes en Avellaneda (Villa Dominico) — Sobre la misma estación, vía por medio con el Club de Tenis, a 18 minutos de Constitución, con 56 trenes diarios, a 3 cuadras de la avenida Mitre, con servicio 22, rodeados de edificación y próximo a las grandes fábricas e industrias de Avellaneda, cuyas empleadas y obreros encontrarán en esta venta la mejor oportunidad para poder edificar su casa propia, cerca de sus ocupaciones. Venta en 100 mensualidades, sin interés, con base de $ 5 por mes el lote, dándose la posesión inmediata para poder edificar en seguida sin más desembolso que 2 mensualidades de garantía en el acto del remate y 2 o|o de mi comisión y tres más a retirar el título provisorio dentro de los 30 días del remate, en mis oficinas Lavalle 477.

EL DOMINGO 8 de abril, a las 14.30 (2 1|2), en los mismos terrenos. Tren gratis de ida y vuelta de Constitución a las 14.10 (2.10). Pidan planos y boletos en mis oficinas. Lavalle 477.—F. Astoul Bonorino. v8

10 lotes en Floresta. En 80 mensualidades A 2 cuadras de Rivadavia (altura 9400), con tranvía, igual distancia de la estación Villa Luro, con trenes eléctricos recién inaugurados y encerrados en otro edificación Base, $ 4 y c. en 80 mensualidades, dándose la posesión inmediata, con 2 meses en el acto del remate y 2 más al retirar el título provisional. Títulos perfectos Comisión, 2 o|o

EL DOMINGO 22 de abril, a las 16 (4 p. m.) en los mismos terrenos. Informes, Lavalle 477.—F. Astoul Bonorino. 1p

JUDICIAL

En el centro de FLORES

44 LOTES

NAZCA y GAONA

Centro de Flores. En 80 mensualidades, 17 lotes únicos con frente a las avenidas Nazca y Gaona y calles Terrada, Dungeness (hoy Luis Viale), Monte Dinero, Helguera, San Matías, Deseado, Camarones y otras, adoquinados pagos y tranvías al frente a todos los rumbos de la ciudad, todo de entre edificios con cloacas, luz eléctrica, aguas corrientes y todas clases de adelantos. No hay nada mejor en Flores para poder edificar la casa propia, contando con todos los adelantos de los barrios modernos. Venta en 80 mensualidades sin interés, dándose la posesión inmediata para poder edificar desde el primer momento sin más desembolso que dos mensualidades de garantía en el momento del remate y otras dos al retirar el título provisional, dándose las escrituras perfectas al pago de 30 mensualidades ante el escribano que se designará. Comisión, 2 o|o.

EL DOMINGO 15 de abril, a las 15 (3 p. m.) sobre los mismos terrenos, venderemos estos 17 lotes con la ínfima base de 7 $ la vara cuadrada pagaderos en 80 mensualidades. Soliciten planos detallados en mis oficinas, Lavalle 477.—F. Astoul Bonorino. 1p

27 lotes en Flores — Judicial. Sobre las avenidas Nazca, Gaona, Sud América (hoy Oral), Artigas). Con frente a las calles avenida Nazca, adoquinada y con tranvía 54 al frente, San Matías, Camarones, Dungeness, Monte Dinero y San Julián, son los últimos y más valiosos lotes que quedan en ese populoso barrio, encerrados entre una edificación compacta y con tranvías en combinación con el subterráneo, hacia todos los rumbos de la ciudad. Venta con bases bajísimas entre $ 6 y $ los 75 decímetros cuadrados (vara cuadrada). Pagaderos tercera parte al contado, tercera parte a un año y tercera a 18 meses de plazo, con garantía hipotecaria y 7 o|o de interés. Escrituras ante el escribano Julio A. Bunge, 25 de Mayo 26. Venta por orden del señor Juez doctor Saeber, secretaría doctor Molina, en los autos sucesorios del doctor Jacinto Sivardi.

EL DOMINGO 15 de abril, a las 15 (3 p. m.), en los mismos terrenos, en la esquina de Avenida Nazca y Dungeness (hoy Luis Viale). El adoquinado se entregará pago hasta el día del remate. Seña y a cuenta de precio 5 o|o. Comisión 2 o|o. Planos detallados, Lavalle 477.—F. Astoul Bonorino. 1p

Para colonos — En la Pampa Central. A precio muy reducido, con largos plazos y sobre ferrocarriles, 2.500 hectáreas en la sección VIII, fracción A, ángulo S|O del lote 7. Lindando: al E., con la señora Baronesa Antonio Devoto, con la estación Giralde, con la estancia San Juan y con L. Bartgalippi A 5 leguas del pueblo y estación Victorica, F. C. O. y cruzado por el camino general a este punto, y más o menos igual distancia de Rucanelo, Luan Toro y Lonsentué. Tierras buenas, con aguas de primera calidad, especiales para cereales y alfalfa y rodeadas de colonias importantes. Venta en condiciones ventajosas de pago, con base resuelta y terminante de 28 $ la hectárea, pagadero 20 por ciento al contado y 80 por ciento restante en cuatro cuotas anuales iguales de 20 por ciento con 7 o|o de interés. Es decir, que pueden adquirirse 100 hectáreas de este rico campo, con $ 560 en mano. Recomendamos visitarlo, para lo cual daremos todos los informes necesarios.

EL DOMINGO 22 de abril, a las 15 (3 p. m.), en Victorica, en el hotel de los señores Cazaux Hnos., cedido galantemente. Informes en mis oficinas, Lavalle 477.—F. Astoul Bonorino 1p

En Villa Devoto. Frente a la Avenida San Martín con adoquinado pago esquina General Paz pasando tres cuadras de la Avenida «América» y centro del Asilo San Vicente de Paúl y paralelo al tranvía 34 al frente, San Matías, Camarones, Dungeness, Monte Dinero y San Julián, son los últimos y más valiosos lotes que quedan en ese populoso barrio, encerrados entre una edificación compacta y con tranvías en combinación con el subterráneo, hacia todos los rumbos de la ciudad. Venta con bases bajísimas entre $ 6 y $ los 75 decímetros cuadrados (vara cuadrada). Pagaderos tercera parte al contado, tercera parte a un año y tercera a 18 meses de plazo, con garantía hipotecaria y 7 o|o de interés. Escrituras ante el escribano Julio A. Bunge, 25 de Mayo 26. Venta por orden del señor Juez doctor Saeber, secretaría doctor Molina, en los autos sucesorios del doctor Jacinto Sivardi.

EL DOMINGO 15 de abril, a las 15 (3 p. m.), en los mismos terrenos, en la esquina de Avenida Nazca y Dungeness (hoy Luis Viale). El adoquinado se entregará pago hasta el día del remate. Seña y a cuenta de precio 5 o|o. Comisión 2 o|o. Planos detallados, Lavalle 477.—F. Astoul Bonorino. 1p

Judicial. — Herrera 329. Calle adoquinada. Su terreno mide 8m87 de frente haciendo un martillo por el lado Sud de 7m80, mide por su lado Sud 27m22 su frente al martillo y además 25m08 del martillo al contrafrente, 14m17 en el contrafrente y 40m42 en el costado Norte. Superficie 555m42.42. Construcciones: Un galpón de mampostería de primera calidad y las paredes que lo contornan, techo sobre tirantes doble T y cinc, gran altillo interior de hierro doble T y pino machimbrado con escalera de pino de tea, además existe un salón de material de 7m 65x7m30 con baño y w. c. La parte desocupada del frente está adoquinada, los portones de entrada e interior son de pino, veredas de mosaico, cloacas y luz eléc. Tasada en $ 40.612.16 m|n. Base para la venta, $ 27.808.10 m|n, o sean las 2|3 partes de su tasación.

EL MIERCOLES 4 de abril, a las 15.30 (3.30 p. m.), en la misma, la remataré de acuerdo con el edicto judicial respectivo. Más informes a tribunales o en mi escritorio Piedras 76, U. T. 4233, Rivadavia.—Daniel Demarchi. v6a

Judicial. Casa de altos y bajos, Herrera 333-335, contigua a la anterior. Calle adoquinada. Su terreno mide: 8m45 de frente por 28m40 en su costado Sur. 7m60 en el contrafrente y 37m22 en el costado Norte. Superficie 223m8.17. Su edificio de construcción moderna con materiales de primera calidad; consta de dos pisos, teniendo cada casa entrada independiente, frente imitación piedra, balcones, preparada para agregar un piso más. La planta baja consta de zaguán de entrada revestido de mármol, recuadros de yeso, vestíbulo, sala, 3 dormitorios, comedor, cocina, baño, w. c., 2 piezas en el altillo y patio al frente. El piso alto consta de zaguán igual al de la casa baja, vestíbulo, escritorio, sala, 3 dormitorios, comedor, cocina, baño, w. c., depósito, 2 piezas de servicio y azotea con pileta para lavar. Tirantería de hierro, los entrepisos de bovedilla y tirantes doble T, cielorrasos de yeso, revocados con molduras, galería frente, en las habitaciones, pisos interiores de tea, machimbrados de primera calidad, puertas exteriores, cedro, marco de mármol, interiores de pino, cocina, cuarto de baño y w. c. de mosaico, escalera de cemento armado y hierro revestida de mármol, carpintería en general de primera calidad, de pino y cedro, las puertas interiores y exteriores de hierro, en perfecto estado de conservación. Cloacas, luz eléc. Tasada en $ 87.852.20 m|n. Base para la venta, $ 44.901.45 m|n, o sean las 2|3 partes de su tasación.

EL MIERCOLES 4 de abril, a las 15 (3.30 p. m.), en la misma la remataré, de acuerdo con el edicto judicial respectivo.—Daniel Demarchi. v6a

Judicial. — Casa de renta. Santa Magdalena 534, entre California e Iriarte. Adoquinadas. Su terreno mide 12m90 de frente por 28m16 en el costado de Norte, 13.28 m. en el contrafrente y 27m16 en el costado Sur. Superficie 361m.c.79. Edificio antiguo, consta de dos salas al frente, 7 piezas en el piso bajo, 3 habitaciones en el piso alto, y además 7 piezas chicas en el piso bajo, en el piso alto 2 piezas de madera, al fondo pabellón nuevo con 2 baños y 2 w. c. Pisos interiores de pino de tea, cielorrasos unos revocados y otros de madera, carpintería en general pino y cedro. Tasada en pesos 44.678. Base para la venta, $ 29.

Juan A. Rúa y Cía.

Remates de HOY

Thames 1391
Base $ 30.000. 1|3 contado, saldo a 1 y 2 años.

Salguero 763|65 (Suspendido)

Liniers 1823
Base $ 2.800 a plazos.

Av. J. B. Alberdi 667
Base $ 3.000, 1|3 a plazos.

Aguirre 967
Base $ 5.500 (6.500 a plazos).

Terreno Av. Warnes
al lado del 1674. Base $ 9 vlc. en mensualidades de $ 99.36.

En Caseros: 37 lotes
Base $ 4 por mes, en 100 meses, sin interés.

Detalles en los avisos respectivos.

JUAN A. RUA y Cía.

Thames N.o 1391: Moderna, llave en mano. A 1 cuadra de Rivera. Base $ 30.000. El precio podrá abonarse, tercera parte al contado tercera 1 año y tercera a 2 años, 6 o|o. Entre Nicoto Vega y Cabrera. Muy bonita casa de familia, compuesta de: sala, frente imitación piedra, gran balcón con columnas metálicas, puerta calle de hierro con postigos, zaguán mármol y enduido, cancel vestíbulo, 3 dormitorios, comedor, cuarto de baño instalado, cocina a. económica, pieza en altos, w. c. y pileta. Pisos encerados, yesos, mosaicos, columnas cedro, marquesa, cloacas y adoquinado pago. Mide 10x30 varas. Visítese.

HOY DOMINGO 1.° de abril, a las 16, en la misma.—Juan A. Rúa y Cía.—Ord. 12.285. m24

Suspendida

Salguero 763|65. Base, $ 18.000. Entre Corrientes y Lavalle. Fácil de refaccionar. En parte desocupada. Gran sala, zaguán, 4 habitaciones, 2 piezas altas, cloacas y adoquinado pago. A deducir 7.000 cédulas. Orden de liquidar sobre su base. Es operación recomendable.

HOY DGO. 1.° de abril, a las 15.30, en la misma.—Juan A. Rúa y Cía., Av. de Mayo 668|72. Ord. 12374. m25

Terreno en 40 mensualidades con adoquinado pago. Av. Warnes al lado del 1674 entre Cayena y Paramaribo, a 4 cuadras de los tranvías 86, 95 y 96. Base $ 5 v. c. incluídos $ 8.374 que se pagan en 40 mensualidades de $ 99.36 sin interés. 10 por 54 vs.

HOY DGO. 1.° de abril, a las 16.30 en el mismo.—Juan A. Rúa y Cía.—Ord. 12.252 m26

Desocupada: Av. J. B. Alberdi 667 y Rigios. Casa con cloacas y adoquinado pago. Al lado de la Av. José María Moreno, 3 cuadras del subterráneo y Av. Rivadavia. Base, $ 8.000, 1|3 a plazos. Verás mampostería, jardín, 2 habitaciones, comedor que cuadra, cocina y w. c. Cielorraso yeso, patio mosaicos, luz eléctrica, etc. 20x25.30 y 23.64. Ofrecen $ 160 de alquiler. Visítese de 9 a 12 y de 14 a 18.

HOY DGO. 1.° de abril, a las 15.30, en la misma.—Juan A. Rúa y Cía. Ord. 12271. m26

Aguirre 967. Base $ 5.500 — ¡Pueden dejarse $ 4.500 a plazos!. Linda casita desocupada, con adoquinado pago. Al lado de Serrano. A 2 cuadras de las Avdas. Triunvirato y Rivera. Verja, jardín, 2 habitaciones, cocina y w. c., puertas cedro, cielos rasos, mosaicos, luz eléctrica, etc. Visítese de 8 a 11 y de 15 a 18.

HOY DGO. 1.° de abril, a las 17, en la misma.—Juan A. Rúa y Cía.—Ord. 12.257. m26

Liniers 1823 y Avenida Garay. 2 cuadras al centro de la Av. Bosdo, tranvías 9, 47, 55 y 73. Casa con cloacas y adoquinado pago. Base, $ 9.000, a plazos. Salaguán, 3 habitaciones, baño, cocina, w. c. y una pieza, mosaicos, mármoles, etc. 10 por 38.50 y 36.50 varas. Renta $ 150. Visítese.

HOY DGO. 1.° de abril, a las 16 en la misma.—Juan A. Rúa y Cía. Ord. 12268. m26

Moldes 1825, entre Pampa y Sucre. Base, $ 15.000. 1|3 a 2 años. Sobre 15.12x50 vs. Dos salas, zaguán al medio, 3 habitaciones bajo galería, baño, cocina, 1 pieza y otra de madera. Puerta de calle y cancel de cedro, luz eléctrica, etc. Renta $ 200. Visítese.

EL DGO. 8 a las 16.15, en la misma. —Juan A. Rúa y Cía. Ord. 12.270. al

En Belgrano — Con 14.000 cédulas acordadas que servirán de base para liquidar, Moderna casa, llave en mano, cloacas y adoquinado pago. Amenábar 2867 y Olazábal. A 2 cuadras de Av. Cabildo. Sala frente piedra, balcones y celosías, zaguán, 4 habitaciones, galería, baño, cocina, w. c., 1 pieza, jardín, etc 12x36 vs. Visítese.

EL DGO. 8, a las 16.45, en la misma. —Juan A. Rúa y Cía. Ord. 12.273. al

Moderna casa llave en mano. — Con cloacas. En Belgrano (R.), Olazábal 2557, entre Martínez y Washington. Base, $ 10.000 a deducir 8.000 cédulas. La mitad del excedente de 5 años en cuotas. Verja mampostería, jardín, malla frente piedra, vestíbulo, pasaje, 2 habitaciones, baño instalado, comedor, cocina con económica, pieza de servicio y w. c. 9.50x35 vs. Se entrega desocupada. Visítese.

EL DGO. 8, a las 17.15, en la misma.—Juan A. Rúa y Cía. Ord. 12.271. al

A plazo: Av. Directorio al la do del No. 1602, entre Malvinas y Thorne. Lindo terreno con adoq. pago. A 2 cuadras de Av. Pedro Goyena, tranvías 43, 45 y 48, 8 de Av. Juan B. Alberdi y 4 del subterráneo y Av. Rivadavia. 1ux27.55 y 35.57 vs. Base, $ 20 vlc. 1|3 a 1 año, 7 o|o.

EL DGO. 8 de abril, a las 17, en el mismo.—Juan A. Rúa y Cía. Ord. 12.260. al

3 lotes: Bahía Blanca y San Eduardo, adquinados pagos. La esquina al Este y Sud. Base $ 10 vlc., en 36 mensualidades. 10x17.50 y 10x32 cu., lindando con la casa quinta Bahía Blanca, 634.

EL DGO. 8 de abril, a las 15, en los mismos.—Juan A. Rúa y Cía. Ord. 12.269. al

$ 3.50 v. c. — Mendoza y Av Forest y Washington. Magnífico terreno 10 x50 vs., con adoq. pago. Lindero al edificio 3744. Entre modernas construcciones, a 4 cuadras de la estación Coghlan y tranvías 95 y 96.

EL DGO 8, a las 17 y 30 en el mismo. —Juan A. Rúa y Cía. Ord. 12.279. al

En Lugano — 2 lotes a plazos, al lado del bulevar Murguiondo, con adoquinado y servicio de autos hasta Mataderos, y 2 cuadras de la estación. Calle Sayos entre Olden y Murguiondo. Base, $ v. c. 3|3 a 1 año, 7 o|o. Están unidos y miden 10x53.12 cada uno.

El DGO 8, a las 15, en los mismos.—Juan A. Rúa y Cía. Ord. 12.261. al

2 lotes — Av. Juan B. Alberdi, entre Murguiondo y Tafí y entre ésta y Cafayate, con adoquinados pagos. Base, $ 6 v. c. 1|2 a 1 año, 10x55 y 10x42. Lindando con edificios. Tranvías 45, 48 y 60 a la esquina.

EL DGO. 8 de abril, a las 15 y 30 y 16 y 45, en los mismos.—Juan A. Rúa y Cía. Ord. 12.263. al

Av. Belgrano 3365: Base, pesos 20.000, 1|3 a plazos. Casa de familia, en interesante ubicación. Sala, comedor, 3 habitaciones, baño, cuarto de costura, cocina, w. c., 2 piezas altas Zaguán con mayólica, frente piedra, cloacas, adoquinado pago y 33 vs. de fondo. Visítese.

EL MIERCOLES 11, en n. casa, Juan A. Rúa y Cía. 1p

Chile 2246: Con 14.000 cédulas incluídos en la base de $ 26.000. Moderna casa de familia, 12x40 vs., gran sala, con elegante frente, zaguán con mayólica, cancel, 4 habitaciones, comedor, baño, 2 pisos, w. c., cloacas y adoquinado pago. Renta 130. Visítese de 10 a 11.30 y de 14 a 18.

EL MIERCOLES 11, en n|casa, a las 16. — Juan A. Rúa y Cía. 1p

Av. Triunvirato 3462 y Caldas 1861, entre Av. Chorroarín y Donado. Por Triunvirato local, gran galpón con tranquería de hierro para altos y dependencias; un precioso chalet de 2 plantas, con frente a Caldas. Todos llave en mano y sobre 12.35x70 vs. adoq. pago. Base por el conjunto, $ 18.000, incluídos 17.000 en cédulas y plazos. Visítese.

EL 11 de abril, en n|casa. — Juan A. Rúa y Cía 1p

AVISOS NUEVOS

Bahía Blanca 538-48-58. A una cuadra de la plaza e iglesia y 3 de la estación Vélez Sársfield. Espléndida casa quinta, 30x97.50 vs., con amplio garage y magnífico jardín. Desocupada. A la elegancia, amplitud y solidez de su edificio moderno, reune las ventajas de su ubicación y fácil pago. Base $ 26.000, 1|4 parte al contado y saldo a 1, 2 y 3 años. Consta de 2 salas, precioso frente piedra, zaguán al medio, gran cancel, hall, 5 habitaciones, comedor, lujoso baño y cocina completos, 2 piezas altas y gran terraza. Pinturas Ripolin, finos herrajes y esplendidas galerías, frentes hierro y azoteas. Detalles de lujo y confort. Merece Visitarse. Hay cubierto.

EL DGO. 8 de abril, a las 15 en la misma.—Juan A. Rúa y Cía. Ord 12.251. al

Chalet, Bogotá 3763 y B. Blancas. Al lado de la plaza e iglesia de Vélez Sársfield, a 2 cuadras de la estación F. C. O., eléctrico. Edificio moderno de 3 plantas, desocupado. Base $ 26.500 incluídas 16.500 cédulas y $ 10.000 a 2 años. En cal, con tranquería hierro. PLANTA BAJA: Verja, jardín, sala, escritorio, gran hall, comedor, antecomedor, cocina, pieza, servicio y w. c. PLANTA ALTA: 4 amplias habitaciones, baño instalado, calefón, guardarropa y terraza. Frente piedra, celosías de hierro y de cedro, etc., 10x40 vs. Visítese de 9 a 11 y de 14 a 18.

EL DGO. 8, a las 15 y 30 en la misma. —Juan A. Rúa y Cía. Ord. 12.275. al

---

HOY — EN CASEROS

37 AMPLIOS LOTES

Base $ 4 por mes

HOY—TREN GRATIS DE RETIRO PACIFICO

A las 14 y 50, parando en Palermo a las 14 y 50. El remate se efectuará aunque llueva y con los interesados que concurran, bajo amplia carpa.

JUAN A. RUA y Cía.

Caseros: 37 lotes en 100 meses sin interés. Base, $ 4 por mes en lotes. A 5 cuadras al O. de la estación F. C. F. Una manzana comprendida entre las calles Rivadavia, Moreno, Alzaga y Principios. Entre moderna y completa edificación. Lotes unidos de 277 a 577 vs. En conjunto 16.443 vlc. Espléndidas medidas para chalets o casa-quintas. Seña 2 mensualidades. Título y posesión en seguida. Tren gratis de Retiro F. a las 14.40, parando en Palermo a las 14.50. Solicite planos y boletos en nuestra casa, Av. de Mayo 668-72.

HOY DGO. 1.° de abril, a las 15.30, en los mismos, bajo amplia carpa.—Juan A. Rúa y Cía. Orden 12.326. m23

A. Lobeto

HOY

AUNQUE LLUEVA

EN FLORES

4 casas muy recomendables

LLAVE en mano y a PLAZOS

Ubicación	Base
Lobos 3861	$ 15 vlc.
Martínez Castro 1112.	$ 5.500
Remedios 3621. . . .	$ 4.000
Remedios 3679	$ 6.000

Próximas al parque Avellaneda y a las importantes arterias de Mario Directorio, Mariano Acosta, Lacarra, Olivera, J. Bautista Alberdi (con tranvías 45 y 60 en combinación sub.), Campana y otras, y a 50 metros de los ómnibus que hacen el servicio desde la última por la de Laguna con diversos otros barrios de la capital, y que pueden tomarse en Rivadavia y Ensenada. 1p

Lobos 3861, entre Laguna y Martínez Castro. Preciosa y flamante casa desocupada, de 10x70 varas. Dos habitaciones de material, bajo galería, cocina, w. c., jardín al frente con cerco de mampostería fuente artística, patios de mosaico, agua corriente y frutales. Base, $ 15 la vara cuadrada, con edificio, e incluso $ 2.200 en cédulas.

HOY DOMINGO 1°. de abril, a las 14.30. 1p

Martínez Castro 1112, entre Lobos y Monte. Casa de tres habitaciones amplias y una chica, de material, w. c. y dos cocinas de madera y cinc, patios y jardín al frente, aguna corriente, etc., edificada sobre un terreno de 16x30 varas. Ad corpus. Base $ 5.500 con facilidades de pago.

HOY DOMINGO 1°. de abril, a las 15. 1p

Remedios 3621, entre Mariano Acosta y Martínez Castro. Casa de dos habitaciones amplias, de material, bajo galería, cocina, baño, etc., patios de mosaico, aguas corrientes, parral. Jardín al frente y demás comodidades. Edificada sobre un terreno de 303 varas 89. Ad corpus. Base, $ 4.000, mitad de ésta a dos años de plazo y 8 o|o de interés.

HOY DOMINGO 1°. de abril, a las 16. 1p

Remedios 3679 — Preciosa y moderna casa con jardín al frente, 3 habitaciones amplias, bajo galería de material, frente imitación piedra, azotea, tranquería de hierro, carpintería de cedro, pisos de tea, cielorraso de yeso, patio mosaico, un galponcito de madera y cinc al fondo, w. c., aguas corrientes, luz eléctrica y demás comodidades. Superficie 388.88 vlc. Ad corpus. Base $ 6.000 toda a plazos.

HOY DOMINGO 1° de abril, a las 16.30, sobre la misma. Títulos perfectos. Seña 8 por ciento y comisión 2 o|o en el acto del remate, y en el caso de hacer uso de las facilidades acordadas, las escrituras se otorgarán por ante el escribano doctor Enrique L. Huergo, en Sarmiento 643. Más datos en mis oficinas Entre Ríos 128. 1p

---

Juan C. Marino

En Villa Devoto — 3 lotes, Sanabria y Tres Cruces, 8.66 por 37 vs. (3os. cada uno, mitad contado, mitad 1 año plazo. Base, $ 4 vara, adoq. pago. Seña, 8 o|o. Comisión, 2 o|o.

HOY DOMINGO 1°., a las 17.30, allí. Datos, Rivadavia 2034. 3148, Libertad 1p

---

Julián Alvarez (hijo)

HOY - A liquidar

En Coghlan. Terreno, 3 cuadras estación, 1 de Nohuel Huapí (adoquinado con tranvía No. 90), avenida Congreso esq. de Forest y Washington. 10x50. Base, remato, $ 5 v. c. No hay corte!

HOY DOMINGO 1° de abril, a las 16, allí. Más datos San Martín 284. Teléfono 094 Avenida. 1p

En Flores, 2 lindos terrenos entre edificios Calle Culpina entre Monte y Junín. 10x36 c|u.

EL DGO. 8 de abril, a las 16, allí. Base, $ 6 vlc. No hay corte! 1p

En 60 meses. — A liquidar. Base, $ 2 vlc. Dista 2 cuadras tranvías Nos. 19 y 27. Terreno calle Gual entre Nogoyá y Corrales. 10x58.

EL DGO. 8 de abril, a las 17. No hay corte! Más datos, San Martín 284 1p

---

Horacio González

Melo 2952: Gran sala, zaguán 1 habit., comedor, depends.; techos azotea, vegas, en cal. 15x53 vs.; refaccionable con poco costo, para renta y vivienda; ubicación superior a 2 cuadras Av. Alvear y tranvías. 1 de Las Heras. Base, $ 19.000 al contado con 8.500 en cédulas 3a. serie.

EL DOMINGO 8 de abril, a las 17. Más datos Bolsa de Comercio escritorio 402. v2

ROMANO & COLLINI

En VILLA URQUIZA

HOY

A LAS 15 HORAS

AUNQUE LLUEVA

$5 por mes el lote

En Villa Urquiza. — 170 lotes. Situada en la parte más atrayente y pintoresca que pueda ofrecerse hoy en esa progresista Villa. Frente al bulevard Triunvirato y calles Bucarelli, Núñez, Andonaegui y Republiquetas, circundando por una edificación buena y compacta, con escuela para sus hijos, luz, aguas corrientes, cloacas, etc. A un paso de la plaza Echeverría y de los tranvías 96 y Lacroze, es decir, todas las comodidades de un barrio definitivamente establecido. Además el núcleo de población nuevo que se ha formado en los 113 lotes vendidos en nuestro remate del 10 de diciembre p. pdo., impone adquirir uno o más lotes en la seguridad de doblar en dinero en breve plazo.

HOY DOMINGO 1° de abril, a las 15 horas, sobre los mismos, con la base reducida de $ 5 por mes el lote en 80 meses, sin interés. Condiciones de pago 3 meses y 2 o|o de comisión en el acto del remate y otras 8 dentro los 15 días, en nuestras oficinas. Títulos perfectos a las 10 cuotas pagas por ante los escribanos Sres. Rivarola y del Río. Posesión inmediata. Descuento 25 o|o a quien pague al contado. Más informes y planos a Romano y Collini, Rivadavia 717. 1p

---

José Balocchio

HOY

En Ramos Mejía, F. C. O.— Una buena casa de negocio ocupada por almacén, sobre las calles Emilio Mitre y Brasil, salón de negocio con sótano, sala y otras dependencias y 2 lotes linderos. Base $ 4.000 a plazos.

HOY DOMINGO 1° de abril a las 17, en la misma. Es ocasión Juan Martín la conoce y conocida por el Almacén del Vasco. Planos, datos. Reconquista 144. m23

Avda. Corrientes y Juan Jaurés 606, esquina Lavalle 3001-5.— En esa gran arteria, todavía del gran mercado de Abasto, Av. Corrientes es el gran edificio en construcción del Banco Municipal, donde diariamente suben a la venta y que día a día adquiere más valor. Una esquina con casi 200 v. c., con edificio viejo que da renta, sin contrato. Con base para liquidar, orden de un condominio, de $ 19.500.

EL DOMINGO 8 de abril a las 15.30, sobre la misma. al

Avda. Rivera y Thames 1175 —Una ideal casa. Se entrega Nave en mano. Edificio en perfecto estado, balaustrada jardín, 3 amplios dormitorios, baño seguramente instalado con calefón, comedor chico, cocina, 2 amplias piezas en altos, cloacas, luz eléctrica, adoquinado pago. Todas las piezas empapeladas, c. de yeso, patios de mosáicos, gran parral. Toma de aire y sol, terreno de 10x30 vs. Ad corpus Base $ 16.000, incluso 7.000 en cédulas, pudiendo el comprador tomar a más $ 4.000 a un año. Se compra con $ 4.000 al contado. Es un brillante negocio.

EL DOMINGO 8 de abril, a las 15 horas, en la misma. al

En 80 mensualidades, sin interés.—La esquina de Orán y Monte Egmont, en 6 lindos lotes desde 162 a 320 v. c. Con único desembolso al contado $ sus cada lote y base $ 1o por mes, sin interés.

EL DOMINGO 8 de abril, a las 14.30, en los mismos. Pidan planos a Reconquista 144. U. T. 4462. Avda. al

En Floresta — Un lotecito chico, al alcance de todos. Azul al 700 y Arrecifes. Mide 10x25 vs. con adoquinado pago. Base $ 8 la vara, a plazos.

EL DOMINGO 8 de abril a las 14, en el mismo. Datos a Balocchio, Reconquista núm. 144. al

---

Pedro Francia

HOY

A las 16 en la misma. — Calle Guatemala núms. 5433 y 43, entre Jumboldt y Almagra, a cinco cuadras de la plaza Italia, a tres de Santa Fe al 4800 estación Palermo, F. C. P., con tranvías a todas direcciones. Buena casa para renta, compuesta de una sala con balcón a la calle, un gran salón para negocio, cuarto dormitorios y demás dependencias, cloacas, etc., y frente imitación piedra, en un terreno de 17.34 varas de frente, 27.33 en el costado Este, 32 en el costado Oeste y 1.33 de contrafrente. Base $ 11.000, incluso 4.500 $ en cédulas hipotecarias. Seña 8 o|o. Comisión 2 o|o. Av. Mayo 624, 2o. piso, de 16 a 18. 1p

---

Emilio Ortiz

Bartolomé Mitre 968

HOY

Liquidación de terrenos — En 36 mensualidades sin interés. Monte Dinero, al lado Avda. Donato Alvarez. Y 8 espléndidos lotes en Villa Luro, a una y dos cuadras de Rivadavia (altura 8200), rodeados de edificación.

HOY DOMINGO 1.° de abril se rematarán sobre los mismos terrenos, a las horas que se indican en cada uno

TERRENO MONTE DINERO, ENTRE DONATO ALVAREZ Y TRELLES, 11 y 1|2 vs. por 60, con adquinado pago Base, $ 4 v. c. A las 15 y 30 (4 1|2).

TRES LOTES, MOZART Y RAFAELA, superficies de 310 a 480 vs. ca. Base, $ 6 v. c. A las 16 (4 p. m.)

LA ESQUINA HOMERO Y CAXARAVILLE, con 360 vs. ca. y 2 lotes sobre Rafaela y Homero, 310 y 650 varas. Base, $ 6 v. c. A las 16 y 30 (4 1|2).

ESPLENDIDO LOTE RAMON FALCON ENTRE HOMERO Y DONIZETTI, al lado de la monumental escuela "Guido y Spano", 660 vs. ca. Base, $ 6 v. c. A las 17 (5 p. m.)

PRECIOSO LOTECITO, YERBAL ENTRE RUIZ DE LOS LLANOS Y ECHENAGUCIA, a 1 c. de Rivadavia y 2 de la estación Villa Luro, 10 vs por 22.80. Base, $ 6 v. c. A las 17 y 30 (5 1|2).

El pago podrá hacerse en 36 meses, 3 como seña y 3 al escriturar. Títulos perfectos; escrituras por la oficina del Sr. G. García Díaz. Comisión 2 o|o. Planos y otros informes a mi escritorio, Bmé. Mitre 968 vlg

---

V. S. Vinelli

En Temperley. Amplios terrenos a 4 cds. al S. de la estación y del eléctrico a P. Mayo, calle Jacinto Rosso y Almafuerte. 680 vs. cada lote. Base, pesos 2 vara, en 60 meses, sin interés.

HOY DGO. 1° de abril, a las 16, allí. Planos a S. Martín 284 o sus. Temperley.—V. S. Vinelli. m23

Temperley — Central y amplio terreno, entre edificios, 25 de Mayo a 1.800, a 3 cds. al O. de la estación. Base, $ 6 v. c. a largo plazo, con adoquinado pago, aguas corrientes, luz eléctrica y tranvía al frente. 1

EL DGO. 8 de abril, a las 16, allí. Planos, a San Martín 284 o sus. Temperley.—V. S. Vinelli. v2

V. P. CACURI

CON FRENTE A CORRIENTES

No volverán a presentarse negocios tan interesantes, de tan notables dimensiones, de tan poco dinero y con tantas facilidades.

HOY HOY HOY

12.06x50 — ¡Vea qué medidas y qué ubicación! Corrientes entre Gazcón y Almagro. El terreno ideal para desarrollar el más conveniente plan de edificación. Da frente al Norte. Base única y definitiva, $ 60 v. c. Cuarta parte al contado, solamente, el saldo en 3 cuotas iguales, anuales, c. 8 o|o. Títulos perfectos por ante el escribano señor Alfredo Foglia. Remate:

HOY DGO. 1.° de abril, a las 15.30, en el mismo. Informes: Rivadavia 827. — V. P. Cacuri. m25

Sobre el Once, en un interesante barrio de familias, una gran propiedad de altos y bajos: General Urquiza 160|62. Ahí, a media cuadra de la escuela... pero a todo comentario previo se impone repetir: Una gran propiedad. La constituyen dos amplísimas casas independientes, cuya renta puede apreciarse en $ 1.950 (12.600 anuales). Base, $ 95.000. Solamente tercera parte al contado. La planta alta se halla desocupada y consta de nueve grandes habitaciones principales, dos baños, hall, vestíbulo, dependencias para el servicio y todas comodidades. Además en otro piso superior y a manera de departamento independiente tiene tres grandes dormitorios, uno de 7 metros, hall, dos baños, etc. Bajos 8 habitaciones. No se pondera este negocio, sólo se recomienda. Remate:

DGO. 8 de abril, a las 15, allí.—V. P. Cacuri. al

Cangallo 2489. Es notable. — Reune los detalles más interesantes propios de las mejores viviendas. Ubicación central, muy importante. Detalle: sala con frente moderno, de muy elegante estilo y gran balcón central. Lujosa portada con herrajes muy finos, las cerraduras son de seguridad absoluta, igual a las que usan en los establecimientos bancarios. Zaguán ricamente revestido con mármoles y ornamentaciones finas. Bonita cancel de roble. Vestíbulo con vitraux d'art. Tres dormitorios amplios, bien ventilados. Comedor con zócalo adecuado. Finos papeles, parquets riquísimos, cuarto de baño de amplias dimensiones, completa y lujosamente instalado, cocina totalmente revestida, completo. Pieza para servicio. Terraza. Azotea. Mosaicos extranjeros. Carpintería superior, estacionada. Lavadero rubierto, hall cerrado en el segundo patio. Despensa. Sótano con estanterías diversas... pero no basta el comentario de este aviso: ¡Hay que verla! Base, $ 48.000. Se pueden dar pesos 40.000 a plazos. Todo lo favorece, hasta sus liberales condiciones de pago. Calle con pavimento liso. Está a un paso del Once, iglesia de Balvanera, colegios, escuelas, mercado y muchos otros elementos decanos que forman el prestigio de este caracterizado barrio de familias. Remataré

EL DOMINGO 8 de abril, a las 17, en la misma propiedad. Otras informes: Rivadavia 827.—V. P. Cacuri al

Once. Entre muros buenos, nuevos 700 varas. Hay construcciones que producen $ 1.800 al año. Base, $ 43 vlc. Calle asfaltada: 24 de Noviembre 138. Para depósitos, para industria, para una gran vivienda, para la propiedad de renta. Orden de liquidar. Remate:

DGO. 8 de abril, a las 16.30, allí.—V. P. Cacuri. al

Avenida Segurola 1100, media cuadra de ahí. Desde 3368 y Goya, consta de un amplio galpón de 8x30 metros, todo construído en cal, con paredes de 45 y cabriadas de hierro y otros detalles. Su terreno mide 10x47. Base, $ 4.500. Muy barato. Remataré ahí

EL DGO. 8 de abril, a las 15.30 horas. al

Rivadavia 10700, a pocos pasos de ahí. Tuyú lindando con el número 70, ideal para todo. Mide 10x27 v. Base para liquidar, $ 5.50 la vara. Remataré ahí

EL DGO. 8 de abril, a las 15 horas. al

Villa Luro, sobre la estación del F. C. O., con el tren eléctrico en combinación al subterráneo. 7 lindos lotes de tierra, en 80 mensualidades, sin interés. Rematará

EL DGO. 8 de abril, a las 16. al

Regio petit hotel en la mejor ubicación de Belgrano, sobre sus espléndidas barrancas. Calle 11 de Septiembre No. 2079. Mide su terreno 12.35x36 varas. Estilo estilo flamenco, construído a todo costo. Consta de planta de recepción: sala, escritorio, comedor, jardín de invierno, hall, antecomedor, toilette. Planta alta: cuatro amplios dormitorios, dos baños y dependencias. Manzarda: dos habitaciones; toda ponderación que se haga al negocio es poco, tiene lindos parquets extranjeros, vitraux, panneaux, etc., pasaje cerrado para automóviles con entrada al hall, garage con capacidad para dos autos, cocina, carbonera, bodega, departamento de servicio independiente de cuatro piezas, con baño, terraza, jardín y muchos detalles que se podrán apreciar visitando la propiedad. Base, $ 68.000, con facilidades. Remataré

EL DOMINGO 15 de abril, a las 16, allí. 1p

Terreno lindero, Once de Septiembre esq. Maure. Remataré sin base el mismo día y hora. 1p

Avenida Independencia y Boedo, a 1 cuadra, buena casa para habitar. Calle Colombres 788. Consta su edificio de sala, zaguán revestido de mayólicas, tres amplias habitaciones, vestíbulo, baño, cocina, w. c., una pieza en altos, terraza y demás dependencias. Se entrega desocupada. Base, $ 12.000. Rematará

EL DOMINGO 15 de abril, a las 15.30, allí. — Cacuri. m25

Corrientes 4101 esquina Almagro. Lo que no es fácil que vuelva a presentarse. Base, $ 21.000 con facilidades de pago. Edificio antiguo. Da renta: 10.00 por 27.40. Ad corpus.

HOY DOMINGO 1.° de abril, a las 15, allí. — Cacuri. m25

Corrientes 4113, lindando con la esquina. Edificio antiguo. Da renta. Base $ 15.000 a plazos. 8.35 por 27.40. Ad corpus.

HOY DGO. 1.° de abril, a las 15, allí. —Cacuri. m25

Corrientes 4101 esquina Almagro. Lo que no es fácil que vuelva a presentarse. Base, $ 21.000 con facilidades de pago. Edificio antiguo. Da renta: 10.00 por 27.40. Ad corpus.

HOY DOMINGO 1.° de abril, a las 15, allí. — Cacuri. m25

11.54x19.30 — Corrientes: Almagro 724|26. Hoy calle Francisco Acuña de Figueroa. Base $ 10.000. Facilidades de pago. Tiene edificio antiguo. Dimensiones realmente interesantes para levantar petit hotel o casa para renta y vivienda. Es por cuenta de los compradores la subdivisión de las obras de salubridad y el deslinde de las propiedades. Títulos perfectos, libres de gravámenes y de contrato. Informes: Rivadavia 827. — V. P. Cacuri. vía

Corrientes 4113, lindando con la esquina. Edificio antiguo. Da renta. Base $ 15.000 a plazos. 8.35 por 27.40. Ad corpus.

HOY DGO. 1.° de abril, a las 15, allí. —Cacuri. m25

Sobre la Avenida Rivera y Canning, calle Garrucheaga 922. Edificio moderno, construído a todo costo, consta su edificio de cuatro amplias habitaciones, cocina, 2 piezas en altos, baño, cloacas, adoquinado, etc. Base, $ 10.000, con facilidades. Se entrega desocupada. Rematará

EL DOMINGO 15 de abril, a las 15, allí. 1p

Estación Colegiales, casa calle Crámer No. 1320. Construcción moderna. Consta de frente imitación piedra, puerta de hierro, sala, escritorio, hall, dos amplios dormitorios, comedor, baño, cocina, w. c., una pieza en altos, terraza y demás dependencias. Se entrega desocupada. Base, $ 12.000. Rematará

EL DOMINGO 15 de abril, a las 15.30, allí. 1p

Zapiola 1027, sobre estación Colegiales 10x35. Base $ 4.000 por todo. ¡Esto sí que es barato! Visítese. Ha de liquidarse forzosamente en remate.

EL DGO. 15 de abril.—V. P. Cacuri. 1p

RODOLFO E. LOUIT y Cía.

VILLA DEVOTO | CHALET CASAS y TERRENOS a 4 AÑOS PLAZO

AV. ENCISO 3610
BASE $ 18.000 m|n.

LACAR 4400
BASE $ 8.000 m|n.

SEGUROLA 3589
BASE $ 10.000 m|n.

SEGUROLA 3563-71
BASE $ 12.000 m|n.
1p

En Villa Devoto, chalet Avenida Enciso 3610, a 1 cuadra estación Pacífico. Mide 800 varas, consta de planta recepción y primer piso, con hall, sala y comedor con estufas, 3 habitaciones, baño, despensa, carbonera y otras dependencias. Base, $ 18.000 m|legal, pagaderos a 4 años.

EL 8 de abril, a las 15, allí. 1p

Lacar 4400, a 1 cuadra Villa Devoto, F. C. P. Propiedad con hall, sala, comedor con estufa, 2 piezas y dependencias. Base, $ 8.000, a 4 años.

El 8 de abril, a las 15, allí 1p

Segurola 3563|71 y 3589. Dos propiedades. Linderas a la anterior, con hall, sala, comedor, 4 dormitorios, baño, cocina y dependencias. Bases, $ 10.000 m|legal y $ 12.000 m|legal a 4 años de plazo.

El 8 de abril, a las 15 sobre las mismas. 1p

Segurola y Navarro. Esquina dividida en 3 lotes. Mide 12.54x19.45 varas, rodeados de edificación importante. Base $ 7 vara, a 4 años plazo.

El 8 de abril, a las 16, sobre los mismos 1p

Tucumán 842. Propiedad aparente para club, sanatorio, hotel u otro destino a base de gran renta. Superficie 995 varas cuadradas. Consta de grandes salones, hall, negocio o conserjería al frente, 10 habitaciones, 3 cuartos de baño etc. Base, $ 100.000 m|l., incluso $ 65.000 en cédulas.

El 8 de abril, a las 15, remataremos sobre la misma. 1p

HOY BARATA Renta el 25.30 o|o Es un negocio INSUPERABLE

Judicial — Propiedad, Echeverría 2051, que mide: 9.45 metros por 32.70 fondo. Consta de sala, comedor, 4 dormitorios, galería cerrada, cuarto baño, cocina, pieza servicio, 2 patios, w. c. y en altos, 5 habitaciones y cuarto baño. Base, $ 16.666.65 m|legal. Puede visitarse de 17 a 18.

HOY 1.° de abril, a las 15, remataremos, sobre la misma. Orden señor juez Dr. Fernando M. Colombres, secretaría Dr. José A. Basualdo, en autos "Marina Mercante c. Sucesión Juan A. Fernández". Exigiremos el 8 o|o y 2 o|o de préstios. Para informes a oficinas, Florida 230, U. T. 5613 Avda.—R. E. Louit y Cía. 1p

---

Andrés R. Galimberti

Lavalle 1344.—U. T. 9666, Libertad

Casa, Plaza Centenario, a 1|2 cuadra, Frías 156, entre Camargo y Aráoz. Base, $ 1.2 de la Av. Triunvirato 5 habitaciones, pantry, cedro, cielorraso yeso, pisos fren. adoquinado cloacas, aguas corrientes, luz eléctrica, cocina, w. c., pesebres, portón al frente, entelado, puede ser todo y vendrán a todos rumbos. En un terreno que mide 9.24x66.97 varas, o sean 618.50 v. c. Ad corpus. Base, $ 12.000, a plazo

EL DOMINGO 8 de abril, a las 16.30. Datos y prospectos al martillero.—A. R. Galimberti. 1p

---

C. A. Figueroa

Córdoba 3682.—U. T. 7728, Mitre

H O Y

Terreno frente a la estación Lacroze, Chacarita, calle Fraga, al lado del número 847 casi esq. Av. Forest. 12m85 por 17 metros fondo y 11 metros otro costado, está alquilado en pesos 50 por mes.

HOY DOMINGO 1.o de abril, a las 15, allí. 1p

Terreno, 86 meses, Andrés Arguibel entre Cabrera y Guayanas hoy Nicoto Vega, 10 por 43, adquinado pago. Base $ 40 $ por mes sin interés, 7 meses seña y 7 al escriturar.

HOY DOMINGO 1.o de abril, a las 16.30, en mi hall, Córdoba 3682. 1p

Casa, base $ 1.000, 18x47 por 33.27, 2 amplias piezas material, cocina, w. c., frutales, a 1 cuadra del tranvía 22, Bernal calle Leandro Alem y R. Peña, la casa se conoce por el nombre de los Gemelos.

HOY DOMINGO 1.o de abril, a las 16.30, en mi hall, Córdoba 3682. 1p

Base $ 2 v. c. — Terreno en V. Devoto, 17.50 por 15.20, barrio de palacios, calle José Cubas al lado de la esquina Sanabria que linda con el 4413. 2 cuadras de la plaza.

HOY DOMINGO 1.o de abril, a las 16.30, en mi hall, Córdoba 3682. 1p

Vírgenes 1747 y Donato Alvarez, buena casa moderna, 10x54 v. Consta de 3 dormitorios, comedor, baño, despensa, cocina, w. c., celosías. Frente piedra. Base, $ 6.000 en cédulas.

EL DOMINGO 8 de abril, a las 16.30, en mi hall, Córdoba 3682. 1p

5 lotes de terreno en Lanús, calle C. Pellegrini esquina Presidente Urquiza. Lotes 6, 7, 8, 9 y 10 de la manzana V, a 2 cuadras de la estación y del tranvía. Miden de 200 a 400 v. c. c. lote. Pidan planos. Base, $ 0.80 v. c.

El DOMINGO 8 de abril, a las 16.30, en mi hall, Córdoba 3682. 1p

---

Angel Vélez & Cía.

CON CEDULAS Y FACILIDADES

10 CHACRAS SOBRE PRINGLES
v2

El domingo 8 de abril, a las 15 hacen (3 p. m.) remates en el "Hotel

A. C. TAQUINI y Cía.

HOY

106 TERRENOS

EN 100 MESES, SIN INTERES

SIN BASE

LINDAN CON LA CAPITAL

v1.o

En Lanús, E. y O., 18 lotes en espléndida ubicación, con tranvías al frente y ubicados en las calles Yrasangó y Venta y Media y Fortuna y Estados Unidos.

HOY DOMINGO 1.º de abril, a las 15 y 16, respectivamente.

EN TALLERES, 3 lotes, Comandante Piedrabuena entre Buenos Aires y Londres e Ingeniero Carlos Glade, entre Magallanes y España, y calle Sin Nombre No. 850, en este último lote existente 2 habitac., cocina y w. c., punto alto, completamente poblado.

HOY DOMINGO 1.º de abril, a las 14 y 15.30, respectivamente, en los mismos.

EN LOMAS, 3 lotes, Castelli entre Córdoba y Santiago del Estero, con tranvía al frente.

HOY DOMINGO 1.º de abril, a las 14, en los mismos.

EN MONTE GRANDE, 8 lotes en precioso punto de este distinguido pueblo, entre casas-quintas y preciosos chalets.

HOY DOMINGO 1.º de abril, a las 10 hs.

EN VILLA DOMINICO, 3 lotes muy bien ubicados, Morón y Mira Mar, lo mejor de esta localidad, entre edificios.

HOY DOMINGO 1.º de abril, a las 10 de la mañana, en los mismos.

EN BERAZATEGUI, Villa España, 4 lotes en la manzana que linda con la iglesia.

HOY DOMINGO 1.º de abril, a las 14.

EN EZPELETA, 36 lotes, Villa Sobral, a 2 cuadras de la estación y rodeados de edificación.

HOY DOMINGO 1.º de abril, a las 15.30.

EN TAPIALES, 2 lotes a 2 cuadras de la estación, punto alto y poblado.

HOY DOMINGO 1.º de abril, a las 15.

EN VILLA RIACHUELO, 8 lotes, a pocas cuadras de la estación Ingeniero Budge

HOY DOMINGO 1.º de abril, a las 9.30 de la mañana.

EN MARTINEZ, 3 lotes en Villa Cortona, sobre la Av. Centenario, de espléndidas medidas, sobre una loma.

HOY DOMINGO 1.º de abril, a las 10 de la mañana, en los mismos.

EN VILLA BALLESTER, a pocas cuadras al N. de la estación, Colegio Militar, entre Mar del Plata y otra, de medidas excepcionales, 37.80 por 174.38 varas.

HOY DOMINGO 1.º de abril, a las 14, en el mismo.

EN SAN MARTIN, Villa Piaggio, 16 lotes sobre la Av. San Martín, adoquinada, con servicio de ómnibus automóviles, poblado y alto.

HOY DOMINGO 1.º de abril, a las 13.30, en los mismos.

Todos estos lotes tienen muy buena ubicación, espléndidos para edificar la casa de vivir. Se encuentran en los pueblos que lindan con la capital, contando con numerosos trenes diarios, tranvías, etc.

En su gran mayoría están sobre adoquinados, tienen luz eléctrica, aguas corrientes.

Se venden a cualquier precio a tanto la mensualidad y se entregan con escritura definitiva al sólo pago de 4 mensualidades que se entregarán en el acto del remate y 4 el escriturar, ante el escribano de la Sociedad Argentina de Edificación, por orden de quien se venden.

Piden planos e informes en Bmé. Mitre 475, U. T. 3998, Avenida.—A. C. Taquini y Cía. v1.o abril

En FLORES

JUAN B. ALBERDI 2277

2 cuadras de la PLAZA

En 1355 varas. Preciosa casa con cédulas, desocupada.

Judicial — Rivadavia y Seni Exp. 1 cuadra de Av. La Plata. Casa Sanillona No. 178, de 8.66 mts. frente, 35m38 fondo al S. y 35m26 al N. según título y según tasación 8m38 frente, 35m25 al S., 35m12 al N. y 8m47 contrafrente. Compuesta de 4 habit., caballeriza con boxes y altillo, empedrado, etc. Base $ 12.433.36 m|nal.

EL DOMINGO 8 de abril, a las 14.30 hs. sobre la misma. Orden juez Dr. Colombres, secretaría Dr. Olmos, sucesión Carmelo La Frosia y otra. 8 o|o seña, 2 o|o comisión.

v8

Judicial.—Av. Directorio 141 47 (continuación de San Juan). 1 cuadra de Av. La PLATA. Casa de departamentos, construída a todo costo. Renta 18 o|o con siguientes reformas. En 10x74.97 varas. Preparada para altos. Gran salón negocio al frente, con sótano y 5 departamentos con entrada independiente de 3 habitaciones uno, baño, cocina, patios, etc. Carpintería cedro y pino, cielorrasos yeso, luz eléctrica, adoquinado pago, etc. Base $ 37.497.34 m|n.

EL DOMINGO 8 de abril, a las 15.45, sobre la misma. Orden del juez Dr. Abelenda, sec. Estrella Dr. Marín. Juicio sucesorio de Iriani. Escrituras por el Sr. Héctor Recalde. 8 o|o seña, 2 o|o comisión.

v8

En Flores. Juan B. Alberdi 2277 e. Membrillar y Esteban Rondeau. Por división de condominio, preciosa quinta con cédulas y grandes facilidades de pago, desocupada, 2 cuadras de Rivadavia y de la plaza y 3 de la estación del F. C. Edificio: Entrada para familia y para automóviles, jardín, frente imitación piedra, sala, escritorio, 4 dormitorios, baño instalado, cocina con económica, despensa, garage, carpintería cedro y pino, cielorrasos yeso, pisos pino tea, empapelados, patio mosaico, etc. Terreno según título, 9m62 (11 vs.) frente, 58m88 fondo, (67v98) y 25 mts. 28v66 contrafrente y según mensura hecha por el ing. Hipotecario, 10m50 (12 vs.) frente, 25 mts (28.86 vs.) contrafrente, 60m60 (69v97) al S. O. y 61m10 (70v85) al N. E. Superficie total 1755 m. cs (Ad corpus). Base $ 35.000 m|nal., incluídas 26.000 cédulas y el excedente mitad al contado y mitad a 2 años de plazo, interés del 7 1|2 o|o.

EL DOMINGO 8 de abril, a las 16 hs., sobre la misma. Datos e informes a mensura, Bmé. Mitre 475 U. T. 3998, Av. v8

Judicial — Carlos Calvo 4140 44. Da el 24 o|o. Sobre los boulevares Iberdola, Av. La Plata y San Juan. Notable casa, bien hecha, en buen estado de conservación. Negocio al frente y 4 departamentos, en 10 vs de frente por 56.86 al E., y 57.12 al O. Frente imitación piedra, gran salón negocio, con vidriera y cortina metálica y 4 departamentos con entrada independiente, de 3 y 4 piezas cada uno, baño, cocina, vestíbulo, etc. Carpintería cedro y pino, cielorrasos yeso, pisos de mosaico, cloacas, luz eléctrica, adoquinado pago. Base $ 27.017.36 m|n. Renta actual, con siguientes muy bajos $ 540 m|n.

EL DOMINGO 8 de abril, a las 15.15 hor., sobre la misma. Orden juez Dr. Abelenda, secretaría Dr. Marín, juicio sucesorio de Iriani. Escrituras por el Sr. Héctor Recalde. 8 o|o seña, 2 o|o comisión.

v8

Judicial.—Terreno en Caballito. A 1 cuadra de Pedro Goyena y en un barrio precioso, Thompson entre los Nos. 762 y 772. De 10 vs de frente, 10v08 contrafrente, 63v17 al N. y 54v33 al S. Superficie 589.51 vs. vs. Base $ 8.15 los 75 dcd. cuadrados o sea la v. c.

EL DOMINGO 8 de abril, a las 16.15 horas, sobre el mismo. Orden juez Dr. Abelenda, secretaría Dr. Marín, sucesión Iriani. Escrituras por el Sr. Héctor Recalde 8 o|o seña 2 o|o comisión.

v8

Judicial — En Palermo. Cabello 3110 casi esquina Coronel Díaz. Una cuadra de Las Heras. De 8.252 mts. por el 547. Sala, antesala, comedor, 7 habits., baño, sótano, etc. Base $ 16.666.67 m|nal.

EL DOMINGO 15 de abril, a las 16 hs. sobre la misma. Orden señor juez doctor Colombres, secretaría González del Solar, sucesión de Sartorelli. 8 o|o seña, 2 o|o comisión.

v8

Judicial — En Palermo. La Pampa 2553, entre Las Heras y Gutiérrez. 10.29 metros frente, 8.27 al N., 9.04 al S. y 18.40 mts contrafrente. 5 habits. y dependencias. Base $ 8.666.67 m|nal.

EL DOMINGO 15 de abril, a las 17.15 horas sobre la misma. Orden juez doctor Colombres, secretaría doctor González del Solar, sucesión de Sartorelli. 8 o|o seña, 2 o|o comisión.

v2

Judicial — Pueyrredón y Paraguay. Una casa habitación en este importante barrio, Paraguay 2816. Frente imitación piedra, sala, escritorio, comedor, 3 dormitorios, baño, cielorraso yeso, pisos mosaicos, pino tea, exteriores de mosaico Corona, 3 o|o contado, pago, etc. Ide 6.66 mts. frente por 22.05[1 mts. de fondo y 3.55 contrafrente. Base $ 17.666.67 m|nal.

EL DOMINGO 15 de abril, a las 15 hs. en su mismo. Orden juez doctor Campos secretaría Basavilbaso, sucesión de doña Zoraida Rosario de Salas. 8 o|o seña, 2 o|o comisión.

v2

Judicial — Paraguay y Alvarez. Una hermosa espléndida esquina, sobre la plaza Güemes y avenidas Santa Fe, Canning etc. Ide 26.92 mts. a Alvarez, 9.626 mts. a Paraguay, 26.02 y 8.66 en sus otros costados. Según título y según medición del Ramo Hipotecario Nacional, queda deducido de lo ochavado 8.23 mts. a Alvarez, 2.10 en la ochava, 24.06 al SO., 26.46 al NE y 5.45 mts. contrafrente. Edificio de 4 plantas, dependencias, cloacas y adoquinado pago. Base $ 16.000 m|nal.

EL DOMINGO 15 de abril, a las 15.30 hs. sobre la misma. Orden juez doctor Colombres, secretaría González del Solar, en el excelente Efolio Clara de Casas de Martello. 8 o|o seña, 2 o|o comisión.

v2

En Floresta — Juan B. Alberdi el sobre tarifa y cabriolet, con adoquinado pago y cerca a 100 m. del tranvía núm. 40 en la esquina, en calle subterráneo, y el 46 v. 45 10x41 varas. Base, $ 8 v. c.

EL DOMINGO 8 de abril, a las 16.30 hs. sobre el mismo.

v2

Judicial — Pueyrredón y Paraguay. Una casa habitación en este importante barrio, Paraguay 2816. Frente imitación piedra, sala, escritorio, comedor, 3 dormitorios, baño, cielorraso yeso, pisos mosaicos, pino tea, exteriores de mosaico Corona, 3 o|o contado, pago, etc. Ide 6.66 mts. frente por 22.05[1 mts. de fondo y 3.55 contrafrente. Base $ 17.666.67 m|nal.

EL DOMINGO 15 de abril, a las 15 hs. en su mismo. Orden juez doctor Campos secretaría Basavilbaso, sucesión de doña Zoraida Rosario de Salas. 8 o|o seña, 2 o|o comisión.

v2

Judicial — Paraguay y Alvarez. Una hermosa espléndida esquina, sobre la plaza Güemes y avenidas Santa Fe, Canning etc. Ide 26.92 mts. a Alvarez, 9.626 mts. a Paraguay, 26.02 y 8.66 en sus otros costados. Según título y según medición del Ramo Hipotecario Nacional, queda deducido de lo ochavado 8.23 mts. a Alvarez, 2.10 en la ochava, 24.06 al SO., 26.46 al NE y 5.45 mts. contrafrente. Edificio de 4 plantas, dependencias, cloacas y adoquinado pago. Base $ 16.000 m|nal.

EL DOMINGO 15 de abril, a las 15.30 hs. sobre la misma. Orden juez doctor Colombres, secretaría González del Solar, en el excelente Efolio Clara de Casas de Martello. 8 o|o seña, 2 o|o comisión.

v2

En Floresta — Juan B. Alberdi el sobre tarifa y cabriolet, con adoquinado pago y cerca a 100 m. del tranvía núm. 40 en la esquina, en calle subterráneo, y el 46 v. 45 10x41 varas. Base, $ 8 v. c.

EL DOMINGO 8 de abril, a las 16.30 hs. sobre el mismo.

v2

2 casas nuevas, desocupadas. 40 % al contado y el resto 36 meses, sin interés; y 9 lotes de terreno cuarta parte al contado y el resto en 36 meses sin interés.

Añasco esq. Cayena y Añasco núm. 1408.—De 10 por 21.04 vs. Frente imitación piedra (preparada para altos), rica carpintería, cielorrasos yeso, cloacas, luz eléctrica, etc. Casa una con sala, comedor, escritorio, 2 dormitorios, vestíbulo, baño, etc. Base, $ 17.000 la primera y $ 15.000 la segunda.

EL DOMINGO 8 de abril, a las 14 hs. en las mismas.

2 LOTES. En Villa Pueyrredón Zumaldo entre Av. América y Tagoandama, con servicio ómnibus y el tranvía y estación del F. C. a 6 cuadras. 10x35 vs cada uno. Base $ 5 v. c.

EL DOMINGO 8, a las 14.30 hs, allí.

3 LOTES. En Villa Pueyrredón Condarco esquina Griveo (continuación de Monroe). 3 cuadras de la est. y de la Avenida América. De 200 vs. cada lote. Base $ 6 vara cuadrada.

EL DOMINGO 8, a las 14.45 hs. allí.

EN VILLA DEVOTO. Ladines entre Esperanza y Bahía Blanca. Una cuadra de Avenida San Martín y 3 de Av. América. 10x17 vs. Base, $ 4 v. c.

EL DOMINGO 8, a las 15.15 hs. allí.

EN VILLA DEVOTO. Morán entre Campana y Llavallol. Una cuadra de Av. San Martín y con los tranvías núms. 55 y 56 a su frente. 10x43 vs cada uno. Base, $ 8 vara cuadrada.

EL DOMINGO 8 de abril, a las 15.45 hs. allí.

EN LINIERS. Frente a la estación y de Rivadavia, con adoquinado pago. Francia esq. de Viedma esquina Buenas. De 12x15 vs Base, $ 12 v. c.

EL DOMINGO 8 de abril, a las 16.30 horas.

v2

En Floresta — 4 lotes, con facilidades, tercera parte al contado y el resto a 2 años. Rodeados de edificación y medios de comodidad.

BAHIA BLANCA entre Madanes y San Blas, un lote de 10x36 vs. Base, $ 7 v. c.

GAONA esq. Mercedes, en dos lotes, 10x18 y 12x16 vs. Distan 4 cuadras del 99 y 5 de Rivadavia con el subterráneo y est. del F. C. con servicio de trenes eléctricos. Base, $ 5 v. c.

ZELADA entre Leopardi y Manzoni, a 2 cuadras de Juan B. Alberdi y 4 de Rivadavia, ambas con tranvías en combinación al subterráneo. Un lote de 10x18 vs Base $ 5 v. c.

EL DOMINGO 8 de abril, a las 14, 15 y 16.30, respectivamente, en los mismos 8 o|o seña, 2 o|o comisión.

v2

En Caballito — Pichincha esq. Directorio, en 2 lotes, con adoq. pago, rodeados de edificación, a 2 cuadras de Pedro Goyena con los tranvías 43, 48 y 45 y 7 de Rivadavia, con el subterráneo. 10.69 por 25 v y 10 por 25. Base $ 16 v. c. Tercera parte al contado y el resto a dos años.

EL DOMINGO 8 de abril, a las 16.15, en el mismo. 8 o|o seña, 2 o|o comisión.

v2

Miguel R. Lorenzo

En Villa Devoto — En 100 meses, sin interés. La esquina de Navarro y ... dividida en 6 lotes de frentes diferentes, a 6 cuadras de la estación, una del adoquinado y rodeados de edificación moderna, paraje alto y de porvenir. Base $ 15 la mensualidad cada lote. Remataré.

EL DOMINGO 8 de abril, a las 16, sobre los mismos. Datos y detalles de lujo, compuesto de sala, 3 dormitorios, comedor, baño instalado, despensa, cocina con económica e intermediario, w. c., galería y sótano. En altos 2 habitaciones y terraza amplia con lavadero. Visítese. Otros datos a Rabuffetti Hnos. y Cía., San Martín 212.

1p

En Flores. Muy central. — Beltrán 354, al lado de la Avda. Avellaneda, y 2 cuadras de Rivadavia. Casita refaccionable, en un hermoso terreno de 15 por 15 y. Libre en mano. Adoquinado pago. Base, $ 9.500, incluídos $ 8.000 a plazos.

EL DOMINGO 8 de abril, a las 16, en la misma. Su edificio consta de verja al frente que da al jardín, 3 amplias habitaciones, 1 más chica, baño, cocina, galería, pileta, cloacas, etc. Visítese. Otros detalles a Rabuffetti Hnos. y Cía., San Martín 212.

1p

Judicial — Rivadavia y Senillosa. Exp. 1 cuadra de Av. La Plata. Casa Senillosa No. 178, de 8.66 mts. frente, 35m38 fondo al S. y 35m26 al N. según título y según tasación 8m38 frente, 35m25 al S., 35m12 al N. y 8m47 contrafrente. Compuesta de 4 habit., caballeriza con boxes y altillo, empedrado, etc. Base $ 12.433.36 m|nal.

EL DOMINGO 8 de abril, a las 14.30 hs. sobre la misma. Orden juez Dr. Colombres, secretaría Dr. Olmos, sucesión Carmelo La Frosia y otra. 8 o|o seña, 2 o|o comisión.

v8

Judicial.—Av. Directorio 141 47 (continuación de San Juan). 1 cuadra de Av. La PLATA. Casa de departamentos, construída a todo costo. Renta 18 o|o con siguientes reformas. En 10x74.97 varas. Preparada para altos. Gran salón negocio al frente, con sótano y 5 departamentos con entrada independiente de 3 habitaciones uno, baño, cocina, patios, etc. Carpintería cedro y pino, cielorrasos yeso, luz eléctrica, adoquinado pago, etc. Base $ 37.497.34 m|n.

EL DOMINGO 8 de abril, a las 15.45, sobre la misma. Orden del juez Dr. Abelenda, sec. Estrella Dr. Marín. Juicio sucesorio de Iriani. Escrituras por el Sr. Héctor Recalde. 8 o|o seña, 2 o|o comisión.

v8

En Flores. Juan B. Alberdi 2277 e. Membrillar y Esteban Rondeau. Por división de condominio, preciosa quinta con cédulas y grandes facilidades de pago, desocupada, 2 cuadras de Rivadavia y de la plaza y 3 de la estación del F. C. Edificio: Entrada para familia y para automóviles, jardín, frente imitación piedra, sala, escritorio, 4 dormitorios, baño instalado, cocina con económica, despensa, garage, carpintería cedro y pino, cielorrasos yeso, pisos pino tea, empapelados, patio mosaico, etc. Terreno según título, 9m62 (11 vs.) frente, 58m88 fondo, (67v98) y 25 mts. 28v66 contrafrente y según mensura hecha por el ing. Hipotecario, 10m50 (12 vs.) frente, 25 mts (28.86 vs.) contrafrente, 60m60 (69v97) al S. O. y 61m10 (70v85) al N. E. Superficie total 1755 m. cs (Ad corpus). Base $ 35.000 m|nal., incluídas 26.000 cédulas y el excedente mitad al contado y mitad a 2 años de plazo, interés del 7 1|2 o|o.

EL DOMINGO 8 de abril, a las 16 hs., sobre la misma. Datos e informes a mensura, Bmé. Mitre 475 U. T. 3998, Av. v8

Judicial — Carlos Calvo 4140 44. Da el 24 o|o. Sobre los boulevares Iberdola, Av. La Plata y San Juan. Notable casa, bien hecha, en buen estado de conservación. Negocio al frente y 4 departamentos, en 10 vs de frente por 56.86 al E., y 57.12 al O. Frente imitación piedra, gran salón negocio, con vidriera y cortina metálica y 4 departamentos con entrada independiente, de 3 y 4 piezas cada uno, baño, cocina, vestíbulo, etc. Carpintería cedro y pino, cielorrasos yeso, pisos de mosaico, cloacas, luz eléctrica, adoquinado pago. Base $ 27.017.36 m|n. Renta actual, con siguientes muy bajos $ 540 m|n.

EL DOMINGO 8 de abril, a las 15.15 hor., sobre la misma. Orden juez Dr. Abelenda, secretaría Dr. Marín, juicio sucesorio de Iriani. Escrituras por el Sr. Héctor Recalde. 8 o|o seña, 2 o|o comisión.

v8

Rabuffetti Hnos. y Cía.

Hermosa casa baja, con amplio jardín Gaxón 921-23, a 1 y 2 cuadras de las Avdas. Córdoba, Corrientes y Medrano. Llave en mano, hay ofertas de alquiler en razón de $ 400 al mes. Base, pesos 30.000, a plazos.

EL DOMINGO 8 de abril, a las 16, en la misma. Terreno de 20m50 de frente por 17 v. de fondo. Ad corpus. Edificio moderno y con detalles de lujo, compuesto de sala, 3 dormitorios, comedor, baño instalado, despensa, cocina con económica e intermediario, w. c., galería y sótano. En altos 2 habitaciones y terraza amplia con lavadero. Visítese. Otros datos a Rabuffetti Hnos. y Cía., San Martín 212.

1p

En Flores. Muy central. — Beltrán 354, al lado de la Avda. Avellaneda, y 2 cuadras de Rivadavia. Casita refaccionable, en un hermoso terreno de 15 por 15 y. Libre en mano. Adoquinado pago. Base, $ 9.500, incluídos $ 8.000 a plazos.

EL DOMINGO 8 de abril, a las 16, en la misma. Su edificio consta de verja al frente que da al jardín, 3 amplias habitaciones, 1 más chica, baño, cocina, galería, pileta, cloacas, etc. Visítese. Otros detalles a Rabuffetti Hnos. y Cía., San Martín 212.

1p

$ Oreste Andreone $

v2

Judicial. — "Los Claveles". — Provincia de Mendoza, departamento San Rafael, lugar conocido por Cañada Seca, 66 hectáreas. Con edificio; cultivado parte en viñedos, parte en frutales y parte en alfalfa. Tunación, $ 81.641.88. Base: 2/3 partes, $ 54.427.58. Después detalles. Mientras, piden planos por correo, teléfono o personalmente, a Oreste Andreone, Sarmiento 466, U. T. 3945, Av. v2

HOY

Lotes a solo $ 1 la vara. — Al contado, 4 lotes, calle Basualdo al lado del No. 1882, entre San Pedro y Mario. Cada lote tiene 500 varas. A 2 cuadras de Av. Escalada, adoquinada, y con servicio de brark, y a 4 cuadras de Av. J. B. Alberdi, con los eléctricos 48, 45 y 40 combinación subterráneo. Base, $ 1 vara cuadrada, (valen 2 veces más).

HOY DOMINGO 1.º de abril, a las 16, en los terrenos. Datos, a Andreone, Sarmiento 466, U. T. 3945, Av. 1p

HOY

Floresta — Lotes en 80 meses Ampios lotes. Calle Merlo entre Av. Escalada y Guardia Nacional 508 varas. Base pesos 12 por mes. Otro entre calle Guardia Nacional entre San Pedro y Merlo, 466 varas. Base pesos 12 por mes. En 80 meses. Sin interés. Seña 5 mensualidades.

HOY DOMINGO 1º de abril, a las 16, en los mismos. Datos a Andreone, Sarmiento 466, U. T. 3945, Avenida. 1p

Avda. Del Campo, adoquinada. Terreno 12 varas por 30. Sobre Av. Del Campo entre Heredia y Del Colegio. Eléctricos 88, 94, 95 y Lacroze a 20 metros, y a 5 cuadras de la estación Paternal. Sin base, por lo que deo. a tanto la vara. Con adoquinado pago.

EL DOMINGO 8 de abril a las 16, en el terreno. Pidan prospectos a Andreone, Sarmiento 466, U. T. 3945, Av. v2

Tigre. — Lotes a $ 4 por mes. Sobre la Avda. Liniers, asfaltada, 10.000 varas divididas en 20 amplios lotes de 500 varas cada uno. A 3 cuadras del asfalto; 3 de la iglesia y de la plaza y a 1 de la gran quinta "Cazón". Rodeados de las Avenidas Cazón, Lavalle y Rocha, todas asfaltadas. Base irrisoria: 4 $ por mes el lote. En 80 meses, sin interés. Venta con opción, seña 6 mensualidades.

EL DOMINGO 15 de abril, a las 15, (3 p. m.), sobre los mismos terrenos. Pidan planos por correo, teléfono o personalmente a Oreste Andreone, Sarmiento 466, U. T. 3945, Avda. v2

Chalet en Morón, con $ 2.000. A 5 cuadras de la estación. Rauch 1801 esquina Saavedra. Consta de 3 habitaciones, cuarto de baño instalado cocina, altillo, cochera, pesebre, galpón y molino. Cañerías por todo el terreno. Con 506 varas. Base, $ 8.000. Reconoce una hipoteca de $ 6.000, a 3 años de plazo, con 8 o|o de interés. Quiere decir que, con solo pesos 2.000 en mano se compra. Venta decidida.

EL DOMINGO 8 de abril a las 16, en el mismo. Pidan prospectos con fotografías, por correo, teléfono o personalmente, a Oreste Andreone, Sarmiento 466, U. T. 3945, Avenida. v2

L. e I. Márquez

HOY

En VILLA LURO

Sobre Rivadavia

2 CASAS y 8 LOTES DE TERRENO

de interés

Rivadavia entre G. Nacional y Busunlio, 2 preciosos lotes de terreno, con adoquinado pago y que miden 19x32.92 varas chanfladas cada uno. Base $ 12 la v. c., pudiendo abonarse $ 2.166.24 en 18 mensualidades de $ 144.42, sin interés y el exceso de base al contado. Remataremos.

EL DOMINGO 1º de abril, a las 16, en los mismos. Después detalles. Pidan planos Perú 116. U. T. 5356, Rivadavia. m28

Sobre Rivadavia y la estación Villa Luro, un espléndido lote de terreno. Dante entre Rivadavia y R. L. Falcón, que mide 10x35.80 varas. Base $ 4 la v. c. Remataremos.

EL DOMINGO 1º de abril, a las 16.30, en el mismo. Después detalles. Pidan planos Perú 116. U. T. 5356, Rivadavia. m28

Dante entre Ramón L. Falcón y Rafaela, sobre Rivadavia y estación Villa Luro, un lote de terreno que mide 10x30 varas. Sin base, pagadero mitad al contado y mitad a un año de plazo. Remataremos.

EL DOMINGO 1º de abril, a las 16.45, en el mismo. Pidan datos y planos a nuestras oficinas, Perú 116, U. T. 5356, Rivadavia. m28

Manzoni 236, a 2 cuadras de Rivadavia y de la estación Villa Luro, buena casita, edificada en terreno de 10x31.55 varas y compuesta de 3 habitaciones de material, corredores, pieza de madera y dependencias. Base $ 4.400. Incluso una hipoteca de $ 3.500. Remataremos.

EL DOMINGO 1º de abril, a las 17, en la misma. Más datos Perú 116 U. T. 5356, Rivadavia. m28

Rafaela 5077|79, entre Leopardi y Manzoni, a 2 cuadras de la Av. Rivadavia y de la estación Villa Luro del ferrocarril eléctrico. Buena casita y un departamento edificado en terreno de 10x40 vs. cada uno, compuesta la casita de 3 habitaciones, baño, cocina y dependencias, y el departamento de 2 piezas, galería, cocina y dependencias, aguas corrientes, instalaciones eléctricas, etc. Renta el departamento $ 60 y la casita está desocupada y hay oferta de $ 100 de alquilar. Base $ 7.000 incluso 4.000 cédulas. Remataremos.

EL DOMINGO 1º de abril, a las 17.15 en la misma. Más datos Perú 116. U. T. 5356, Rivadavia. m28

Leopardi entre Rafaela y Ca- saravilla, 2 lindos lotes de terreno que miden 311.40 y 413.50 varas cuadradas cada uno. Base $ 3 la vara cuadrada. Remataremos.

EL DOMINGO 1º de abril, a las 17.30 sobre los mismos. Pidan planos Perú 116. U. T. 5356, Rivadavia. m28

Verbal entre Molière y Victor Hugo, es decir frente mismo a la estación Villa Luro del ferrocarril eléctrico, un espléndido lote de terreno que mide 10x50 varas. Sin base, pagadero mitad al contado y mitad a un año de plazo. Remataremos.

EL DOMINGO 1º de abril, a las 18, sobre los mismos. En todos estos remates exigiremos el 8 o|o a cuenta de precio y 2 o|o de nuestra comisión. Más datos y planos a nuestras oficinas, Perú 116. U. T. 5356, Rivadavia. m22

Sobre GAONA y PARQUE CENTENARIO

20 LOTES DE TERRENO

SIN BASE

En 60 mensualidades

Sobre el Parque Centenario — 20 espléndidos lotes de terreno sobre la Av. Gaona, y con frente a las calles Mocoretá (con adoquinado pago), Canalejas y bulevard Acoyte. Sin base, pagaderos en 60 mensualidades. Remataremos.

EL DOMINGO 8 de abril, a las 15, sobre los mismos. Después detalles. Pidan planos y datos Perú 116. U. T. 5356, Rivadavia. v1.o

Gaona 637, entre Hidalgo y Olaya, 1 precioso lote de terreno que mide 10x30 vs. Base $ 16 la v. c., y Franklin entre Hidalgo y Olaya, otro lote de terreno con superficie de 284.61 vic. Base $ 12 la v. c. Pagaderos 20 o|o al contado y el saldo en 8 cuotas semestrales con 8 o|o de interés.

EL DOMINGO 8 de abril, a las 17 en los mismos. Después detalles. Más datos e ilustraciones, Perú 116. v1a

Venta forzosa. Como judicial, por vencimiento de hipoteca, Cochabamba 3251, entre 24 de Noviembre y Loria, buena casa moderna, edificada en terreno que mide 10x36.20 varas y que consta de sala con frente imitación piedra con balcones con barandas de bronce, zaguán con reves-timiento, 6 dormitorios, comedor, baño con instalaciones, cocina con económica e intermediario, pieza de servicio y dependencias, carpintería de cedro, pisos pino tea y mosaicos, obras sanitarias, instalaciones eléctricas, gran jardín y árboles frutales, gallineros, etc. Base, $ 35.000, pudiendo abonarse mitad al contado y el saldo a 2 años de plazo. Puede visitarse a toda hora.

EL DOMINGO 15 de abril, a las 16, en la misma. Después más detalles. Más datos a nuestras oficinas, Perú 116, U. T. 5356, Rivadavia. 1p

Alejandro Caviglia

Hoy domingo 1.º de abril, a las 15, remataré en mi local, Av. La Plata 580 y Venezuela, 4447 5 potros de tiro pesado, de origen Curamalan, 6 yeguas de tiro pesado, de la renombrada marca de los señores Parodi Hnos., 40 potros de cruza Percherón con Anglo-Normando, marca del señor Edo Maguire, 50 yeguas de la misma procedencia, 15 yeguas Anglo Normandas de mañosa de abajo, origen Agustín D'Elía y 20 potrillos de un año. 1p

Rivadavia 9700. Desocupada. Moderna. En ese inmejorable ubicación, Byron 29, tranvía 2 comb. subte, sobre la estación V. Luro, cal. fte. pieura, dos habitaciones, galería, comedor, baño, lmer. cocina con azulejos, planta alta y depend. o yeso cedro, pino tea, balcones, mosaicos, inódoros cerca pared, luz eléctr., cloacas, tirant. hierro, 20x25 varas. Base $ 14.800.

EL DOMINGO 8 de abril, a las 14, allí. 1p

P. Francisco Fourquet

En Cañada Verde, F. C. P. — 129.o remate feria.

EL JUEVES 12 de abril en mis instalaciones. v11

Miguel y Angel Castellar

Haciendas en Coronel Suárez. P. C. S. 208.º remate-feria, en nuestras instalaciones de Coronel Suárez F. C. S. y R. A. P. B.

EL JUEVES 5 de abril. Oportunamente detalles.—Miguel y Angel Castellar. v4

Haciendas en Azul, F. C. S. 587.º remate feria en nuestras instalaciones de Azul, F. C. Sud.

EL DOMINGO 16 de abril. Oportunamente detalles.—Miguel y Angel Castellar. v14

CARLOS ESCALADA

SECCION REMATES

140 Yeguarizos 140

Hoy Domingo 1.º a las 15 remataré, en mi local, Luxuriaga 760, a 6 cuadras de E. Ríos y Caseros, tranvías 24, 29, 60 y 69 lo siguiente:

20 muy especiales potros Shire y percherón de la renombrada marca Sáenz Valiente, de Rincón de López

15 potros entrepesados percherón, de la misma marca y procedencia.

18 especiales potros percherones de la reputada marca Acebal.

20 especiales yeguas Shire y percherón, de la reputada marca "La Segunda", de Acebal.

12 muy buenas yeguas Rivanas, especiales para coches de la misma marca.

20 especiales caballos Shire y percherón, de tiro, marca del señor Frías, algo muy bueno.

20 caballos de silla de la misma marca y procedencia.

30 caballos y yeguas de tiro y silla, procedentes de Chascomús.

A. BUGANEM y Cía.

HOY

UBICACION	BASE
Luis Viale 880 . . .	$ 14.000
Tinogasta 3182. . .	$ 12.000
San Nicolás 2941. .	$ 11.000
Sáenz Valiente 69.	$ 6.000
Tinogasta esq. Cuenca. (Terreno)	Sin base

Detalles en los avisos respectivos

Chalet en Villa del Parque. — Llave en mano. A 5 cuadras de la estación, San Nicolás 2041, entre Pedro Lozano y Nazarre. Base, $ 11.000, incluídas $ 8.500 cédulas argentinas. Moderno. Sobre 1100 c. Bajos: hall, sala, comedor, baño instalado, vestíbulo, 1 pieza, cocina con sótano y w. c. Altos: 2 habitaciones. Frente piedra, carpintería cedro, cielorrasos material, mosaicos, luz eléctrica, etc. Mide 20x56 vs. Visítese.

HOY DOMINGO 1.º de abril, a las 16, en el mismo. 1p

Llave en mano. Luis Viale 880 entre Av. San Martín y Concha Cucha. A 3 cuadras de Avdas. Gaona y Chubut. Mb derna barrio de familias. Hall 5.50 con, que podrá quedar de 1 a 5 años, 8 o|o. Buen edificio de: sala, frente piedra, 2 dormitorios, 2 pasos, baño y cocina. Carpintería cedro, celosías hierro, yesos, mosaicos, mármoles, etc. Cloacas y adoquinado pago. Tranvías 55, 85, 89, 94, 95 y 99. Visítese.

HOY DOMINGO 1.º de abril, a las 15, en la misma. 1p

Est. Villa del Parque. A una cuadra. Llave en mano. Tinogasta 3182, entre Helguera y Cuenca. Base, $ 12.000, que podrá quedar de 1 a 5 años, 8 o|o. Muy bonita y bien construída. Sala con balcones y celosías, frente piedra, 3 habitaciones, baño, cocina con económica, w. c., 1 pieza en altos y terraza. Carpintería cedro, pisos pino tea, celosías hierro, cielorrasos yeso, umbrales mármol, patio mosaicos, luz eléctrica, cloacas y adoq. pago. Visítese.

HOY DOMINGO 1.º de abril, a las 16.30, en la misma. 1p

Av. Rivadavia 10300, al lado mismo. Sáenz Valiente 69, entre la Avenida y Yerbal. Base, $ 6.000, que podrá quedar de 1 a 5 años, $ 1.2 o|o Varia, jardín, 8 habitaciones, cocina, 1 pieza de piedra y w. c. Moderna carpintería cedro, cielorrasos yeso, umbrales mármol, patio mosaicos, luz eléctrica, etc. Mide 10x24.11 y 31.19 vs. Tranvía 2 combinación subterráneo a 30 metros. Visítese.

HOY DOMINGO 1.º de abril, a las 16, en la misma. 1p

Espléndida ubicación. — En el centro de Villa del Parque, Tinogasta esq. Cuenca. A 1 cuadra de la estación. En un gran barrio de familias y chora edificación. Ideal esquina de terreno entre solo ficios modernos. Sin base. Mide 16.28 vs. a Tinogasta, 20.43 a Cuenca 14.62 y 21.20 vs. en sus costados. Superf. 332 v|c., circundado de pared para continuar su edificio, con bonita verja hierro, vereda de mosaicos y ambos adoquinados pagos.

HOY DOMINGO 1.º de abril a las 16.30, en el mismo. — A. Buganem y Cía., Av. de Mayo 963. 1p

AVISOS NUEVOS

Condarco esq. Timbó, la esqui- na N.E., en 2 lotes. A 1 cuadra de Av. América y a 2 de la estación Puerredón. Base $ 8 v|c a plazos. Lote 8, mide 10x18.95 y el lote 31 esq. 7.52 y 6.92 en la ochava 15.04 y 12.73 y 15.04 en sus costados.

EL DOMINGO 8 de abril a las 15.30, allí. A. Buganem y Cía. Avda. de Mayo 963. v2

Av. Canning 777 entre Castillo y Loyola. A 3 cuadras de las Avdas. Rivera, Río de Janeiro y Triunvirato. Base, $ 15.000 que podrá quedar de 1 a 5 años con 8 o|o. Salón de negocio, 3 habitaciones, cocina, w. c. y 2 piezas en alto. Carpintería cedro, yeso, mármol, mosa

FURST ZAPIOLA y Cía.

v1

HOY EN LA AVENIDA SAN MARTIN

CON ADOQUINADO PAGO Y TRANVIAS 85 Y 86

COMBINACION SUBTERRANEO

54 TERRENOS EN 80 MESES

SIN BASE, A TANTO LA VARA

¡CON 10.000 LADRILLOS GRATIS!

HOY A LAS 2.30, BAJO CARPA Y AUNQUE LLUEVA

FURST ZAPIOLA y Cía.

Los terrenos de Villa Sahores. Dos manzanas en 84 lotes, con frente a la avenida San Martín (adoquinado pago) y con los tranvías Nos. 85 y 86 con combinación subterráneo. Dan frente también a las calles Herrero, Sahores, Lascano, Arregui y Gaviña, en un barrio moderno y densamente edificado. Lotes de 350 a 450 varas. Sin base, a tanto la vara en 80 mensualidades sin interés y con 10.000 ladrillos gratis por lote!

EL DOMINGO 1.º de abril, a las 14.30, sobre los mismos terrenos y bajo carpa. Soliciten planos en la calle Indio 2017, o en nuestra casa, Reconquista 434.—Furst Zapiola y Cía. m19

En la Avenida San Martín — 6 terrenos con frente a la Avenida San Martín (adoquinado pago), entre Indio y Elizalde, con los tranvías 85 y 86, y cuyas dimensiones varían entre 142 y 320 varas. Venta sin base, a tanto el lote por mes, en 100 mensualidades, sin interés.

EL DOMINGO 1º de abril, a las 2.30, sobre los mismos. Soliciten planos en Indio 2017 o en Reconquista 434.—Furst Zapiola y Cía. m28

ES UNA BASE IRRISORIA

SOSTENEMOS QUE ES UNA BASE IRRISORIA LA QUE HEMOS FIJADO PARA EL REMATE DE LOS 303 TERRENOS EN VILLA BALLESTER, "CON ASFALTO" AL FRENTE PUES EN LAS MANZANAS LINDERAS A ESTAS, "SIN ASFALTO", SE REALIZAN ACTUALMENTE TRANSACCIONES DE LOTES PARA EDIFICAR, A PRECIOS QUE OSCILAN ENTRE $ 3 Y $ 5 LA VARA CUADRADA.

LA BASE DE $ 1 LA VARA ES REAL Y DEFINITIVA, ASI QUE LA OCASION ES UNICA PARA ADQUIRIR TIERRA DE INMEDIATA APLICACION, POR LO QUE PEDIMOS A LOS INTERESADOS VISITEN HOY, DURANTE TODO EL DIA, LOS TERRENOS, DONDE HABRA EMPLEADOS QUE FACILITARAN PLANOS Y DATOS, PARA CONVENCERSE DE LAS VENTAJAS DE ESTA OPERACION.

FURST ZAPIOLA y Cía.

303 lotes con asfalto al frente. Las únicas 7 manzanas disponibles en el corazón de Villa Ballester, a 3 cuadras de la estación, entre espléndidos chalets y con frente a las calles San Martín y Buenos Aires, ambas asfaltadas. Para casas quintas o residencia de todo el año no puede pedirse nada mejor situado, a 26 minutos de Retiro con 88 trenes diarios. Bases $ 1 la vara, pagadero 20 o|o al contado y el resto a 6, 12 18, 24 y 30 meses de plazo, sin interés. ¡Con $ 40 en mano se compra un terreno!

EL DOMINGO 8 de abril, a las 12.40. Tren especial gratis, de Retiro, con parada en Colegiales. Soliciten planos y boletos en Reconquista 434.—Furst Zapiola y Cía. m25

LUIS CALVAROSO

Ocasión. — Thames 164, a 1 c. de Warnes y a 8 de Triunvirato. Jardín, vería limit. piedra, 4 habitaciones, comedor, baño, cocina, gal. mármol, carp. de cedro, terraza, claraboyas, adoq. pago. Mide 10x37 vs. Base, $ 11.000, a plazos.

HOY DGO. 1.º de abril, a las 16.30, allí. 1p

En Barracas, 1 lote ideal. — Alvarado entre Universidad y Herrera. Superficie 169.63 v|c., a 1 de M. de Oca y 4 de Suárez. Adoq. pago. Base, $ 15 v|c., mitad a año de plazo.

HOY DGO. 1.º de abril, a las 15.30, allí. Luis Calvaroso, Rivadavia 633. 1p

Al Norte Córdoba - Medrano. Rocamora 3969, entre Salguero y Medrano, a 3 cuadras de Corrientes y 2 de Córdoba 10 por 35 vs. Sala, frente imitación piedra y balcones, vestíbulo, zaguán, enduido, 4 dormitrios, comedor, pannoux, cocina, baño, pieza en altos, cloacas, electricidad, empapelado fino y adoquinado pagado. Casa lujosa y moderna. Base $ 20.000, a plazos. Visítese, de 15 a 17. Desocupada.

EL DOMINGO 8 de abril a las 17, allí. 1p

Boedo y Garay, abí. Gallegos 3549. Mide 10 por 25 vs. Ar corpus. Consta: sala, frente imit. piedra, 3 dormit., cocina, W. C., cancel, cloacas, adoq. pago. Base $ 8.000 dejando 5.400 a pagarse 50 pesos mensuales, sin interés. Visítese.

EL DGO. 8 de abril, a las 16, allí. 1p

V. Urquiza. Desocupada. — Cuenca 4856, entre Galván y Valdenegro, 10 por 27 vs., 4 dormitorios, baño, cal. y dep. Base, $ 4.500, todo a plazo.

EL DOMINGO 8 de abril a las 15, allí.— Luis Calvaroso, Rivadavia 633. 1p

G. G. GROSSO

Oficina de tierras: SARMIENTO 533

HOY

BELGRANO URQUIZA 15 $ por mes

1p

En Belgrano. 14 lotes al lado mismo de la estación "Núñez" del tren eléctrico. 12 minutos de Retiro! Con frente a las calles Republiquitas, 8 de Febrero y 11 de Septiembre. Distan 4 cuadras del tranvía 26 y 3 de la Av. Blanco Encalada, del futuro gran parque General Paz (campo de juegos olímpicos) y Balneario Municipal del Norte a construirse en breve. Dispónese de aguas corrientes, cloacas, luz eléctrica y están rodeados de buena edificación. Se liquidarán como siempre. Base, $ 8 por mes. En 80 meses.

HOY DOMINGO 1.º de abril, a las 15, en nuestra casa. Seña 3 meses en el remate y 3 dentro de los 15 días. Títulos definitivos y perfectos ante el escribano Sr. David P. Rocca. Descuento de 25 o|o por pago al contado. Posesión en el acto. Comisión 2 o|o. Pidan planos toda la semana en mis oficinas o en los terrenos.—G. G Grosso. v1

Propiedad de renta, interesante negocio. Thames 235 y 237, a 2 cuadras de Triunvirato. Construcción moderna. Consta de salón para negocio al frente y dos departamentos interiores, cada uno de 2 habitaciones, baño, cocina, etc. Existe plano aprobado para ampliar la edificación en otros 8 departamentos, pues el terreno mide de 700 v|c. Renta, $ 230 mensuales. Base, $ 18.000, a liquidar.

HOY DOMINGO 1.º de abril, a las 14.30, allí. Pídanse prospectos.—G. G. Grosso. v1

Suntuosa y moderna casa-ha- bitación en Palermo, a media cuadra de los grandes jardines. Calle Gurruchaga 2089 y 2441, entre Santa Fe y Güemes, despidiendo ubicación. Amplia y moderna casa de una sola planta, construído con materiales de primer orden. Tiene artística reja a la calle con entrada independiente para automóviles y servicio, elegante hall con marquesina de cristales, hall de entrada a la gran sala-salón y el escritorio, amplio comedor, 5 grandes dormitorios, 2 piezas de baño con sus instalaciones, cuarto de roperos o dormitorio, despensa, cocina, 2 piezas de servicio, garage para 3 automóviles, espléndidas galerías y jardines al frente y lateral. Al fondo, departamento alto de 3 dormitorios, cuarto de baño, preciosa terraza, lavadero, depósito, etc., todo en gran terreno que mide 16 vs. de frente por 56.50 vs. de fondo. Superficie, 1.017 v. c. Está desocupada y puede visitarse en cualquier momento. Base, $ 70.000, pudiendo el comprador continuar con una hipoteca de $ 42.500, 8 cédulas.

EL SABADO 7 de abril, a las 16, en la misma propiedad. Títulos perfectos. Seña, 5 o|o. Comisión, 2 o|o. Solicítese prospecto con fotografía a Sarmiento 533, U. T. 4520. Av.—G. G. Grosso. v1

En Colegiales, terreno ideal, de 12 vs. En descollante ubicación. Calle Güemes entre Conde y Martínez, a 1 cuadra de Federico Lacroze, a 2 de Alvarez Thomas y a 5 de la estación Colegiales. Está rodeado de modernas y valiosas edificaciones. Base, $ 12 la vara cuadrada, mitad al contado y mitad a un año, con 7 o|o de interés. Adoquinado pago al frente.

HOY DOMINGO 8 de abril, a las 16.30, en el terreno. Títulos perfectos. Seña, 5 o|o. Comisión, 2 o|o. Informes Sarmiento 533.—G. G. Grosso. v1

Flores. — Propiedad y 3 edificios ideales, en 120 y 100 mensualidades, sin interés. Calle Sud América, hoy entre Artigas 1595, esquina Docado 3502 cuadras de Gaona con tranvía 84, combinación subterráneo y servicio de ómnibus hacia el Barrio de cloacas, luz eléctrica y aguas corrientes. La propiedad esquina, en terreno de 14 por 11.25 vs., tiene 1 pieza de material y 2 de madera, alquilada en $ 65 mensuales. Los 3 lotes linderos sobre Sud América de 12 vs. de frente por 11.25 vs. de fondo, todos como la casa, con adoquinado pago, cerco de pared y vereda de mosaicos. Sin base.

EL DOMINGO 8 de abril, a las 15.30, en los mismos. Posesión inmediata, escrituras inmediatas, éstas ante el señor Héctor Castañeda. Comisión, 2 o|o. Planos, Sarmiento 533.—G. G Grosso. v2

En Villa Urquiza. — Espléndi- do terreno de 508 v|c., en 100 mensualidades, sin interés, con bases de $ 20 por mes. Muy bien ubicado, calle Melchor entre Congreso y Quevedo, a media cuadra del adoquinado, a 3 de la plaza y tranvías Lacroze y Anglo Nº 96 y a 5 de la estación Barrio de moderna edificación muy poblado, con cloacas, aguas corrientes y luz eléctrica. Posesión y escritura inmediata ante el escribano Sr. David P. Rocca, Comisión, 2 o|o.

EL DOMINGO 8 de abril, a las 17, en el terreno. Informes, Sarmiento 533.—G. G. Grosso v2

En Villa del Parque. — 9 lotes muy bien ubicados, a 4 años, sin interés. Calles Nazca entre Lascano y Marcos Sastre y Lascano entre Argerich y Holgueras. La calle Nazca ya está adoquinada y con los rieles tendidos del tranvía 84 que pronto pasará frente a estos terrenos, llegando hoy hasta Nazca y Jonte, que queda a sólo 2 cuadras, paraje sumamente alto, de gran progreso, a 5 cuadras de la estación del F. C. G. B. Venta forzosa por división de condominio, sin base, 20 o|o al contado y el resto en 4 cuotas anuales, sin interés. Posesión y escrituras inmediatas, con títulos perfectos.

EL DOMINGO 8 de abril, a las 15, en los terrenos. Seña, 5 o|o. Comisión, 2 o|o. Informes y planos, Sarmiento 533.—G. G. Grosso. v2

Las soberbias lomas de Puey- rredón. 100 hermosos lotes que constituyen la reserva de este nuevo, populoso y progresista barrio de la capital. Frente a la plaza, frente a su mejor colegio, a 3 cuadras de la estación, a 5 del tranvía 96, con adoquinado pago a su frente y con luz eléctrica, cloacas y aguas corrientes. Quedan sobre las calles Bolivia, Sud América, Cochrane, Larsen, Escobar, Terrada y Nazca. Base, $ 10 el lote, en 80 meses. Después más detalles.

EL DOMINGO 15 de abril, a las 14.30. Tren gratis de Retiro, a las 14. Soliciten planos desde ya, a Sarmiento 533.—G. G. Grosso.

Miguel Ivanovich

HOY aunque llueva

Casa, calle Madrid 1337, a 1|2 cuadra del tranvía. 2 piezas y demás comodidades. Terreno 10x50 vs. Base, $ 6.000 pagaderos, 1|3 parte al contado y el resto a 1 y 2 años, con el 7 o|o de interés.

A LAS 14, sobre la misma. 1p

Casa, calle Roma 1212, esq. Reconquista. 2 piezas grandes y 1 chica. Terreno de 25x20 vs. Base, $ 6.000, pagaderos 1|2 al contado y 1|2 a 1 y 2 años, sin interés.

A LAS 15 hs., sobre la misma. 1p

Casa, calle L. N. Alem 1587. 4 piezas y 4 cocinas a 1 cuadra del tranvía. Terreno 10x20 vs. Base, $ 5.500, pagaderos 2|3 al contado y el resto a 1 y 2 años, con el 8 o|o de interés.

A LAS 16, sobre la misma. 1p

14 lotes de terreno, frente a la usina, sobre tranvía. Saldo de la mañana 269. Base, $ 35 por mes el lote, en 60 meses.

A LAS 17, sobre los mismos.

Nota: En caso de lluvia las ventas se efectuarán en mi oficina, F. Quiroga 1241, Dock Sur, a las horas indicadas. 1p

91 lotes de terreno, sobre el ca- nal del Dock y a 3 cuadras est. Sarandí y tranvía 22. Base, $ 12 el lote por mes en 100 meses. Venderé

EL DGO. 8 de abril, a las 15 hs., sobre los mismos. 1p

77 lotes de la manzana 222 y 237, sobre la Avda. Alfredo Demarchi. Venderé en 100 meses. Próximamente detalles. Planos y datos a mi oficina del Dock Sur y Matpú 427. Bs. As. 1p

Juan Labriola

Casa, Yapeyú 913, Indepen- dencia y C. Calvo. Sala, balcón, 1 hab., cocina en alto, terraza, cocina, w. c., claraboyas, celosías, cloacas, adoq. pago. Base, $ 6.000 a 2 años. Alquiler, $ 90.

HOY DGO. 1o. de abril, a las 15, allí. Visítese. Informes Moreno 2124. v1p

El domingo 8 de abril a las 16, Terreno ideal 10x38. Rivadavia 10023. Base $ 14 v|c. a plazos. 1p

Valentín Martínez

1027 Paraguay 1029

Judicial, 2 casas - HOY

Camarones 1982. Cuatro dormitorios, comedor, baño, cocina, dos patios, jardín, desocupada. Base rifasada, $ 8.730 pesos.

A LAS 15.

BOYACA 2270. dos dormitorios, comedor, dos patios, servicios. Base 2|3 partes, pesos 7.246.32.

A LAS 16. Orden del señor juez doctor Casabal, secretaría González del Solar, sucesión Rosa Cárcano de Garabél. Tranvías 65, 86, 88, 94 y 95. Tres cuadras Avdas. San Martín, dos de Donato Alvarez. Seña 5 o|o y 2 o|o de comisión. 1p

Carlos M. Pérez

Judicial — Casa calle Holm- berg 1089. 2 dormitorios, 2 piecitas como para cocina, w. c. galería. Terreno de 8 m. 66x21m65 cent. de fondo. Tasación, $ 7.879.91. Base, 2|3 partes, $ 5.119.94.

EL DOMINGO 8 de abril, a las 16 horas, en la misma propiedad. Venta ordenada por el señor juez de la. instancia doctor Rappenbach, en los autos Bonfil de Fabrisio doña Filomena, su juicio ab intestato que tramita por la secretaría del doctor Alcorta. Seña 5 o|o. Comisión 2 o|o en dinero efectivo. Mayores datos a mi escritorio. Corrientes 758.—Carlos Alberto Alcorta, secretario. v3a

Pastor Mora

Judicial—En Haedo (F. C. O.) con tren eléctrico la gran casa-quinta Villa Daniel, situada como a 1.200 metros al Norte de dicha estación y próxima a las de Ramos Mejía y Palomar, como también a la aviación. Escuela de Caballería y Colegio Militar (en construcción presupuesta en 7.000.000 de pesos). Su buen edificio recién pintado, consta de 8 amplias habitaciones, pisos pino tea, cielo raso de madera, galería, patio de mosaicos, cuarto de baño, cocina, cochera y dependencias, molino, árboles frutales y de sombra, cerco de alambre y ligustro y otras mejoras. Su amplio terreno mide al SO. frente a la calle camino al Palomar 166m55, 161m81 en su contrafrente por 326 m. en su costado NE. y 326 m. en el SE. Tierra fértil y ubicación inmejorable para cualquier destino. Orden del señor juez doctor Marcos A. Figueroa, secretaría doctor Dalbeys, en los autos caratulados Daniel de Maudet doña Laurentina, juicio ab intestato. Base retasada, $ 22.500. La finca se encuentra desocupada y la remataré en la misma.

EL DOMINGO 15. de abril próximo, a las 16.30. Seña, 5 o|o. Comisión, 5 o|o. Más datos en secretaría o en mis oficinas, Florida 377, U. T. 3515, Av. y 1001, Mitre.—Pastor Mora. v1ab

En Ituzaingó. Desocupada, lin- dísima quinta-quinta a 3 cuadras al NO. de la estación, frente a la quinta del escribano Vigliano, buen edificio de sala, escritorio, frente imit. piedra, 2 dormitorios, cocina, baño, cochera, altillo, caballeriza, galería, corredores de mosaicos, piso pino tea, c. rasos yeso, luz eléctrica, molino con cañerías, hermosos jardines, árboles frutales y forestales, etc. En terreno de 1.000 v. c. formando esquina, con cerco ligustro. Visítanla en comprarla. Base ínfima, pesos 5.500, a plazos.

EL DOMINGO 1.º de abril, a las 16.30, en la misma.—P. Mora. v1a

CARLOS MERLINI

San Fernando, 150 lotes de te- rrenos y 7 casitas a venderse en 100 mensualidades sin interés. Situados a 100 metros al Oeste de la estación, servicio eléctrico. Calles 9 de Julio, San Martín, Al Campo de Mayo, Ayacucho, Besares, Alem, Callao y Sobremonte. Base $ 5 la mensualidad por los terrenos y $ 25 por las casitas. Son terrenos llamados a valorizarse rápidamente por su proximidad a la estación, con 150 trenes diarios de ida y vuelta, en su mayoría rápidos, alguno empleando sólo 25 minutos a Retiro, colocándolos, en consecuencia, como cualquier barrio de la capital. Los terrenos son todos de medidas adecuadas para levantar en ellos sus viviendas los empleados, obreros y todos aquellos que cuenten con un pequeño capital. Hay también 7 casitas, de dos y 1 pieza, cocina, w. c. y galerías, todas ocupadas y en buenas condiciones de habitar. Las casitas están situadas 2 en la calle Besares Nos. 1327, 1235 y 1249 (a 100 metros de la estación) y cuatro sobre la calle al Campo de Mayo Nos. 1811, 1817, 1831 y 1843 (a 15 metros de la estación). Unicamente exigiré 2 mensualidades en el acto del remate y 4 al recibir el título provisorio. Posesión inmediata de las casas y terrenos, una vez entregadas las 6 mensualidades. Títulos perfectos otorgados por el escribano Sr. Miguel D. Chafuen, de San Fernando. Comisión 5 o|o a cargo del comprador. El remate lo efectuaré en los mismos terrenos y casas

EL DOMINGO 1º, de abril, a las 15 (3 p. m.). Soliciten planos y detalles a mi escritorio, Bartolomé Mitre 871, Teléfonos 2288 y 0478, Avenida 33. v1ab

En Belgrano — Buena casa- habitación. Llave en mano, calle Amenábar 2565. A una cuadra del mercado y plaza General Paz y 2 al Sur de Cabildo y Olazábal. Gran centro de familias conocidas y en el centro de todos los recursos. Base de venta, $ 15.000. Es una propiedad muy bien construída, con buen frente imitación piedra, sala con 2 balcones, comedor, 3 dormitorios, baño bien instalado, buenos pisos de pino de tea lustrados, cielos rasos, empapelados finos, buena carpintería, galerías, mosaicos, jardín, pieza, w. c. y baño de servicio, obras de salubridad, instalaciones eléctricas. La casa se entregará desocupada y en perfectas condiciones para habitar. Deseo se visite para darse cuenta exacta de la bondad del negocio. Se visita de 11 a 17 horas. El remate lo efectuaré en la misma propiedad.

EL DOMINGO 1.º de abril, a las 17 horas (5 p. m.). Seña, 5 o|o. Comisión, 2 o|o. Más detalles, R. Mitre 271. Teléfonos 2288 y 0479, Avenida. mzo21v1ab

R. B. ASTENGO MORANDO y Cía.

OFICINA DE TIERRAS — CHACABUCO 624

HOY - Aunque llueva - $ 3 por mes

Obreros! 38 amplios lotes en Lanús (Villa Obrera), a 1 cuadra del tranvía eléctrico y sobre las calles Patricios, Margarita Weil, José C. Paz, Bruda y otras. Situados entre abundante población trabajadora. Visítese antes del remate.

HOY DGO. 1.º de abril, a las 14, allí, bajo amplia carpa. Desde las 13 (1 p. m.), saldrán coches gratis de la estación Lanús. Pidan planos y boletos. 1p

Lanús. Base, $ 5 por mes. Terreno alto y amplio en Villa Sarmiento, calle Tres Sargentos, entre Ayacucho y Pichincha. Lo mejor para obreros. Venta en 100 mensualidades.

HOY DGO. 8.º de abril, a las 13, allí.

Industriales! Av. San Martín, a 1 cuadra, Sánchez 2130, 4 notables y amplios terrenos, a largos plazos. Base, $ 4.50 la v. c. Pidan planos.

HOY DGO. 1.º de abril, a las 17, allí.

¡Constructores! Base $ 500 y 26 mensualidades de $ 36.16. Dos loteos a 1 cuadra de la Av. San Martín al 1900. Sánchez y Médanos.

HOY DGO. 1.º de abril, a las 17, allí.

Andrés R. Galimberti

MATERIALES PARA USINA

DE LUZ ELECTRICA

HOY

A las 15 horas

En Florencio Varela, F. C. S., a 35 minutos de Constitución, trenes 12.22, 13.10 y 14.30, calle 25 de Mayo esquina Boccuzzi, a tres cuadras de la estación. Todas las existencias, sin base, rematará, aunque llueva. — 300 PALMERAS DE 8 METROS, 80 tirantes madera dura de 4 por 4 de 630 c|una, 70 tirantes de quebracho 3 por 3 y 3 por 4 de 5 metros, 460 trozos de quebracho de 2 por 3 de 2 m., 6 columnas base de acero de 10.50 metros cada una, 3.000 kilos de alambre de cobre, 800 aisladores doble campana 80 por 60, 750 alta triple, 1.400 pernos rectos y curvos, gran lote bulones, 1 pantómetro forma teodolito con anteojos con caja y trípode, mira parlante 3 cuerpos de 4 metros, 6 jaulones de 250 pintados, 680 crucetas, 1 bomba 3 cuerpos de 5 1|2 pulg. con malacate. TRASFORMADOR ESTATICO en baño de aceite en caja cerrada de 30 kilowats con circuito para 13.000 voltios secundario 225 intensidad 1.37 amp. en alta 30 y baja 50 períodos trifásico. 2 BUENAS ESTUFAS. 1 REPRESA DE 3.000 LITROS. OTRO TRASFORMADOR igual al anterior de menos capacidad 5 kilow. 13.000 volt. 225 en baja 0.234 amp. en alta y 12.8 en baja, mesa de roble de 3 mt., sofá, sillones, sillas de roble, biblioteca roble 3 cuerpos, caja de hierro, máquina de escribir, prensa de copiar y mucho más que estará a la vista.

EL GALPON CON FRENTE MAMPOSTE- RIA y el resto chapas canaleta, con cabriadas de tra de 3 por 6 de 10 por 8 mts. en un terreno formando esquina, calle 25 de Mayo esq. Boccuzzi con 43.57 metr. por una calle y 19.80 por otra de frente por un fondo 22.21 mt con un total de 908 m. c. Más datos, al martillero, Lavalle 1344, U. T. 0660, Libertad. 1p

Basilio E. Chiappori

Talcahuano 735, U. T. 41 Plaza 2276

Judicial. — Tienda, perteneciente al concurso Chaya Freuer, orden del síndico, Juez Dr. Labougle, secretaría G. Calvo. Géneros de todas clases y caja registradora National, rematará en Talcahuano 735.

El 3 de abril, a las 14 horas. Seña a mi satisfacción y 10 o|o comisión. v3a

Judicial — Adj. de bienes, fábrica de calzados y zapatería; orden del síndico del concurso Vincent y Domínguez, juez doctor Félix Martín y Herrera, secretaría del doctor Britos, rematará en su local, Independencia 2054.

EL DIA 6 de abril, a las 14, armazones, mostradores, vidrios, escritorios, mesas de cortar, cortinas, bancos, taburetes, escaleras, probadores, reloj, etc. Máquinas cilindros, balancín, motor, máq. para hendidos, máq. de lijar, de desformar, de ojetillar, trasmisiones, correas, poleas, estantes de hierro para hormas, semiacabados, hormas, etc. Botines, zapatos de señora y niños, cueros, recortes, cartones, suelas y todo cuanto estará a la vista. Seña, a mi satisfacción y 10 o|o de comisión. v3ab.

Judicial. — Tienda, mercería, zapatería, perteneciente al concurso Casal Hnos., orden del síndico, Juez Dr. Julio Aramburú, secretaría 4, remataré en su local en Adrogué F. C. S., a una cuadra de la estación, calle Esteban Adrogué 170.

EL SABADO 7 Y DOMINGO 8, a las 14 y a las 20 horas, géneros de seda, lana y mezcla, ornadi, velour, espanjas, satiné, géneros blancos, julietta, yute, bombasí, etc., lanas, hilos, cordonet, perfumería, cintas, puntillas, festones, medias, etc., calzado para hombre, señora y niños, armazones, estanterías, mesas, vidrieras, caja registradora National, pupitre, bancos, prensa, etc., etc. Comisión 10 o|o y seña a mi satisfacción. v1

MUEBLES, MERCADERIAS Y VARIEDAD DE ARTICULOS

Guerrico y Williams

1042, C. Pellegrini, U. T. 52, Juncal

Buenos muebles, varios juegos de sala dorados y laqué, tapizados en seda, muy buen piano perpendicular, gran formato, con hermosas voces y 3 pedales, marca Melbin and Sons, piano pianola Fratti, piano de cola Otto, rico dormitorio inglés de roble, rico comedor inglés de roble, con sus correspondientes sillas, varios dormitorios Luis XVI marquetería y bronce, otros de roble, salón dorado forrado en tapicería, buenos muebles de oficina con escritorio cilindros de roble, ministros y bibliotecas de 1 y 3 cuerpos, rico comedor Luis XVI, caoba marquetería y pannoux de mármol, espejo de sala, otro muy grande para comercio, mostrador y gran aparador para bar, guardarropas, artefactos de luz, artículos sanitarios, máquina de escribir Royal modelo 5, otra Remington, último modelo, y una Underwood modelo 5, muy buenos lotes de botines y zapatos finos para hombre y señoras, y accesorios para zapateros, cuadros, cortinados, alfombras a infinidad de artículos para moblaje, cubiertos de plata, loza, cristalería, adornos, etc., etc.

EL LUNES 2 de abril, a las 13 y a las 20, en el hotel de ventas, 1042 Carlos Pellegrini. Comisión 10 o|o.—Guerrico y Williams. m30

Del señor Pedro S. Tobal, el buen moblaje que adorna su casa habitación Charcas 2760, por ausentarse. Juego de sala Luis XVI de nogal tallado tapizado en seda, espejos y jardinera dorada con pannoux pintados, vitrina, mesas de centro, cortinados, cuadros, araña cristal, alfombras, adornos, dormitorio Luis XVI de caoba con bronces, otro juego Luis XV de nogal con espejo de tres cuerpos, camas de bronce, guardarropas, juego comedor Renacimiento, de nogal, sofá, sillones y sillas nogal y vaqueta, carpeta felpa, reloj pared, heladera, porcelana, cristales, metales; escritorio cilindro de roble, biblioteca id., juego de cuero, sillón; juego vestíbulo de Viena tapizado, percha, bandera enlozada, bidet, palanganna con pie, balanza Fairbanks, estufas, plantas, útiles de cocina, etc., etc.

EL MIERCOLES 4 de abril, a las 20. Exposición desde el martes, de 9 a 12 y de 14 a 20. Comisión 10 o|o.—Guerrico y Williams. m30

Automóvil Chevrolet-doble fae- tón, sin base, en buena marcha.

EL LUNES 2 de abril, a las 22, en el Hotel de Ventas, 1042 Carlos Pellegrini. Comisión 10 o|o.—Guerrico y Williams. m31

José H. Jaiñaga

HOY

Importante — Federico Lacro- ze 4003 esquina Avda. Forest (Chacarita), 23 molinos, las mejores marcas, tanques todo tamaño, bideros, malacates, bombas centrífugas con motores, a tres cuerpos y otras, cilindros bronce, caños galvanizados, motores a nafta, eléctricos de 1|2 a 10 HP., chapas cinc canaleta, y lisa, 30 COCINAS económicas todos tamaños, eléctricas, gas, etc., carros piedra, COLUMNAS surtidas en cantidad, tirantes, puertas, balcones, trinqueras, celosías, etc., alambres, artículos sanitarios, broncería. MAQUINARIAS para talleres y todas clases de industrias. AUTOMOVILES FORD y europeos (a las 16), rematará a cualquier precio. Visítese.

HOY DOMINGO 1º, de abril y días subsiguientes a las 13.30. Datos y prospectos. U. T. 1120, Belgrano. 1p

REMATES J. P. BECHARA & Cía. COMISIONES

En Defensa, 257 al 65

EN BREVE

Grandes remates semanales

MERCADERIAS EN GENERAL

ANTICIPO DINERO

Defensa 257 al 65

U. T. 5268, Avenida v2

Jaime Bergés y Cía.

Librería y papelería, Rincón 61, remataremos

LOS DIAS 4 y 5 de abril, a las 14 (2 p. m.), sin base y al mejor postor, todas las existencias de este bien surtido negocio con mercadería de primer orden, cuyo detalle abarca todos los renglones del ramo. En librería, hay obras de literatura, artes, ciencias, historia, poesía, manuales, textos, novelas, etc. La sección librería se rematará el día 5 y las instalaciones el mismo día a las 16. Mayores detalles a nuestras oficinas, Paraná 353. U. T. 0636, Libertad.—Bergés y Cía. v1

J. C. Naón y Cía.

Bmé. Mitre 630

Ricos muebles. En parte im- portados. En nuestra casa Bmé Mitre 630. Dos preciosos comedores de caoba, uno Luis XVI y otro estilo inglés, con sillas tapizadas; rico dormitorio Luis XVI, de caoba finas, marquetería y bronce, con ropero de tres cuerpos; otro espléndido dormitorio inglés de caoba (importado), lindas sillas antiguas de caoba, tapizadas en terciopelo de seda; dresoir antiguo de caoba; ricos juegos de sala estilos modernos; mesas de centro, doradas; escritorios cilíndros y ministro de roble; rica caja de hierro "Hiffner" con secreto; camas directorio; bonitas cómodas antiguas; hermosa victrola Victor, último modelo, con discos; juegos de marroquí para escritorio; preciosos artefactos eléctricos; artículos sanitarios; juegos de jardín al laqué; muebles sueltos; adornos; porcelanas y cristalería para mesa, e infinidad de muebles nuevos.

EL MIERCOLES 4 de abril, a las 13 y 20.30 horas, en nuestro salón de ventas, Bmé. Mitre 630. Comisión 10 o|o.—J. C. Naón y Cía., U. T. 3908. Av. a1

El señor Pedro S. Tobal, el buen moblaje que adorna su casa habitación Charcas 2760, por ausentarse. Juego de sala Luis XVI de nogal tallado tapizado en seda, espejos y jardinera dorada con pannoux pintados, vitrina, mesas de centro, cortinados, cuadros, araña cristal, alfombras, adornos, dormitorio Luis XVI de caoba con bronces, otro juego Luis XV de nogal con espejo de tres cuerpos, camas de bronce, guardarropas, juego comedor Renacimiento, de nogal, sofá, sillones y sillas nogal y vaqueta, carpeta felpa, reloj pared, heladera, porcelana, cristales, metales; escritorio cilindro de roble, biblioteca id., juego de cuero, sillón; juego vestíbulo de Viena tapizado, percha, bandera enlozada, bidet, palanganna con pie, balanza Fairbanks, estufas, plantas, útiles de cocina, etc., etc.

EL MIERCOLES 4 de abril, a las 20. Exposición desde el martes, de 9 a 12 y de 14 a 20. Comisión 10 o|o.—Guerrico y Williams. m30

Automóvil Chevrolet-doble fae- tón, sin base, en buena marcha.

EL LUNES 2 de abril, a las 22, en el Hotel de Ventas, 1042 Carlos Pellegrini. Comisión 10 o|o.—Guerrico y Williams. m31

Carlos E. Simoes

Por quiebra judicial del res- taurant, bar y lechería de la calle Pedro Mendoza No. 1661.

EL DIA 3 de abril, a las 13 horas (1 de la tarde), rematará todas las existencias de este negocio y según detalle: vinos surtidos de variás marcas, licores, copas, vasos, cubiertos, pocillos, platos, máquina de café express, sillas, mesas, ventiladores, armazones, sócalo con espejo, vitrinas niqueladas, heladeras, mostradores de estaño y mármol, pizarrón, reloj, balanzas, báscula, cocina económica y cuanto estará a la vista al día del remate. Orden de venta del síndico liquidador del concurso formado al Sr. Mariano D'Angelo, cuyos autos tramitan por el juzgado del Dr. Labougle, secretaría Curuchet. Seña a satisfacción. Comisión 10 o|o al comprador. Por más datos a mi escritorio, Talcahuano 446, U. T. 5145, Libertad. v3ab.

Adolfo Calvete

Rico moblaje importado. — En Belgrano, calle Manros 3216, rematará

EL MARTES 3 de abril, a las 20.30 horas. Detalle: comedor roble oscuro, Maple, sillones Morris, cristales, porcelanas, heladera roble N. A., espejo pared, etc., juego vestíbulo mimbre, perchero espejo, chaiselongue tapizado, juego dormitorio roble con ropero 3 cuerpos completo, otro nogal satín níño, colchones, lámpara eléctrica, cama hierro laqué, sillones hamaca, etc., útiles y muebles de cocina, servicio y jardín, artefactos eléctricos, buenas carpetas, alfombras y camino escalera, con varillas bronce, etc., etc. Comisión 10 o|o. Sin exposición desde el lunes 2, de 9 a 19 horas. Informes, Av. de Mayo 695.—Adolfo Calvete. a1

Rico moblaje importado. — En Villa Urquiza, a 1 cuadra de la estación del F. C. C. A., calle Guanacache 5354, remataré

EL LUNES 2 de abril, a las 20.30 horas. Detalle: comedor Jacobino con cristalero completo, heladera N. A., cristales, metales, juego marroquí, juego vestíbulo mimbre, sillones lecho N. A., perchero espejo, colchones etc., rico juego dormitorio nogal y repliegues bronce con ropero 3 cuerpos y ropero pantalonero, guardarropa cedro 3 cuerpos, cama hierro niño, etc., bañadera, botiquín, útiles y muebles jardín, servicio y cocina, artefactos eléctricos y buenas carpetas, alfombras, etc., etc. Comisión, 10 o|o. En exposición desde el domingo 18, de 9 a 19 horas. Informes, Av. de Mayo 695.—Adolfo Calvete. a1

Rogelio N. Lasarte

Paraná 591. U. T. 5149, Libertad

HOY

A las 9 horas, aunque llueva. remataré sin base, varias maquinarias para fábrica de refrescos y aguas gaseosas, en el mismo, Loria 757.

Máq. capsular, 3 máq. de encorchar, 1 máq. de llenar sifones, 1 motor 1|4 HP. o|c., 3.000 botellas de vino Médoc (vacías), fragua, morsas, prensas, varias básculas, molinillos, cocina económica de 2.20 metros, mesas, lavatorios, 30 arañas, 10 sillas, camas, roperos, espejos, 10 chimeneas, 1 fonógrafo nuevo con 110 discos, 10 escaleras, puertas, 3.000 kilos caño Bergmann, tabiques, 200 tablones, poleas, caños, herramientas para mecánicos, id para carpinteros, vidrieras de cedro, armarios, estufas de carbón, bancos, heladeras, regaderas, mesas de muestrario, tirantes de 3x3 y 3x9, y otras muchas cosas que estarán a la vista. Por mayores datos ocurrir al martillero. 1p

Fernández y Cía.

Suc. de Fernández y Babuffetti

Suspendido el remate del co- rralón Triunvirato No. 3721 por mal tiempo. Hoy de 9 a 12 se aceptan ofertas en block o por la transferencia de la locación con o sin galpón, tratar en el mismo. 1p

Schilder y Monti

Ombú 757-69, U. T. 5365 y 3584, Juncal

Miércoles. Remates semanales. v3

Julio E. Piana

25 de Mayo 122, U. T. 0937, Avenida

El lunes 2 de abril, y días sub- siguientes, remataré todas las existencias de la zapatería La Mina de Oro, calle Iriarte 1800, entre M. de Oca y Herrera, por cuenta y orden de su dueño.

¡Ojo, pichincheros! 6.000 pares de calzado para hombre, señora y niños, de cabritilla, cabritilla charolada, ancal de potro, etcétera.

REMATES S. GOLDENSTEIN

(Moreno 876, U. T. 1668, Libertad) 1p

Lunes 2 de abril, a las 14, re- mate de artículos rurales, bazar, ferretería, almacén, tienda, talabartería y varios. Remates semanales todos los lunes, miércoles y viernes. 1p

CON LUZ ELECTRICA y A